ΔΗΜΟΤΙΚΑ ΝΕΑ ελευσίνας

ΕΦΗΜΕΡΙΔΑ ΕΝΗΜΕΡΩΣΗΣ ΤΗΣ ΔΗΜΟΤΙΚΗΣ ΔΡΑΣΤΗΡΙΟΤΗΤΑΣ

ΑΥΓΟΥΣΤΟΣ 1983 ΕΤΟΣ Α' | ΕΛΕΥΣΙΝΑ ΑΡΙΘΜΟΣ ΦΥΛΛΟΥ 1 | Ὑπεύθυνος ἐπὶ τῆς ὕλης : ὁ Δημ. Σύμβουλος Γ. ΑΜΠΑΤΖΟΓΛΟΥ | ΤΙΜΗ ΦΥΛΛΟΥ 5 Δραχμές | ΤΥΠΟΓΡΑΦΕΙΟ Δεληγιώργη 22-Τηλ. 5233548

Η έκδοσή μας

Ἀγαπητοί συμπολίτες,

Τό Δημοτικό Συμβούλιο τῆς Ἐλευσίνας στή συνεδρίασή του τῆς 4ης Ἰουλίου 1983 ἀποφάσισε τήν ἔκδοση δημοτικῆς ἐφημερίδας μέ τίτλο «ΔΗΜΟΤΙΚΑ ΝΕΑ ΕΛΕΥΣΙΝΑΣ».

Ἡ ἐφημερίδα θά ἐκδίδεται ἀπό συντακτική ἐπιτροπή μέ ὑπεύθυνο τόν δημοτικό σύμβουλο Γιώργο Ἀμπατζόγλου πού εἶχε καί τήν ἰδέα τῆς ἔκδοσης.

Τά «ΔΗΜΟΤΙΚΑ ΝΕΑ ΕΛΕΥΣΙΝΑΣ» θά ἐκδίδονται σέ τακτά διαστήματα μέ προσπάθεια τή μηνιαία ἔκδοσή τους.

Σκοπός τῆς ἔκδοσης τῆς ἐφημερίδας εἶναι ἡ σωστή καί ὑπεύθυνη πληροφόρηση τῶν δημοτῶν κύρια γιά τά μικρά καί μεγάλα προβλήματα πού ἐνδιαφέρουν τήν πόλη καί τούς δημότες ἀλλά καί γιά γενικότερης σημασίας θέματα πού ἔχουν σχέση μέ τήν εἰρήνη, τήν ἐθνική ἀνεξαρτησία, τήν δημοκρατία.

Στή μέχρι σήμερα 9χρονη διακυβέρνηση τοῦ Δήμου μας ἀπό τήν σημερινή Δημοτική Ἀρχή ἡ ἐνημέρωση τοῦ λαοῦ γινόταν μέ περιοδική ἔκδοση δελτίων τύπου ἤ ἄλλων ἐνημερωτικῶν φυλλαδίων, μέ συσκέψεις καί ἀνοικτές συνεδριάσεις τοῦ Δημοτικοῦ Συμβουλίου, μέ λαϊκές συγκεντρώσεις καί περιοδεῖες στίς γειτονιές τῆς πόλης, ἐνῶ ὁ κάθε δημότης καθημερινά ἔχει τήν δυνατότητα νά ἐπικοινωνεῖ μέ τόν Δήμαρχο καί τούς Δημοτικούς Συμβούλους.

Σήμερα ὅμως πού τά προβλήματα θέλουν μελέ

(Συνέχεια στήν 4η σελίδα)

Οἱ κυριότερες ἀποφάσεις τοῦ Δημοτικοῦ Συμβουλίου

Τό Δημοτικό Συμβούλιο τό πρῶτο ἑξάμηνο τοῦ 1983 πραγματοποίησε 18 συνεδριάσεις καί ἔλαβε 120 ἀποφάσεις.

Οἱ σημαντικότερες ἀποφάσεις εἶναι:

- 25.1.1983: Ἔγκριση προγράμματος ἐκτελεστέων ἔργων 1983.
- 4.2.1983: Τροποποίηση σχεδίου πόλεως.
- 25.2.1983: Ἀπαλλοτρίωση Ο.Τ. 116, χαρακτηρισμένου ὡς χῶρου γιά στάθμευσης αὐτοκινήτων.

— Ἀπαλλοτρίωση ἀγροτεμαχίου στά ἀντλιοστάσια.

— Ἀπόφαση γιά νά μετατρέψει τό ΥΧΟΠ σέ κοινοχρήστους χώρους τό ΙΡΙΣ καί τό ΕΛΑΙΟΥΡΓΕΙΟ.

— Ἀπόφαση νά μή δημιουργήσει τό ΤΙΤΑΝ καρβουναποθήκες στόν Ἀρχαιολογι-

(ΣΥΝΕΧΕΙΑ στην 2η σελιδα)

ΤΟ ΨΗΦΙΣΜΑ ΤΗΣ ΠΑΝΕΛΕΥΣΙΝΙΑΚΗΣ ΣΥΓΚΕΝΤΡΩΣΗΣ ΕΝΑΝΤΙΑ ΣΤΗ ΝΕΑ ΣΥΜΦΩΝΙΑ ΓΙΑ ΤΙΣ ΑΜΕΡΙΚΑΝΙΚΕΣ ΒΑΣΕΙΣ

Ἐλευσῖνα, σήμερα 20 Ἰουλίου 1983, ἡμέρα Τετάρτη καί ὥρα 8 μ.μ. ἐμεῖς ὁ Λαός τῆς Ἐλευσῖνας συγκεντρωθήκαμε μπροστά στό Δημαρχεῖο ὕστερα ἀπό κοινή πρόσκληση τοῦ Δήμου πού πάρθηκε στό ἔκτακτο συμβούλιο τῆς 16) 7)83, τοῦ Ἐργατικοῦ Κέντρου καί Μαζικῶν Φορέων τῆς πόλης, γιά νά διαμαρτυρηθοῦμε γιά τή νέα Ἑλληνοαμερικανική Συμφωνία πού κατοχυρώνει τήν παραμονή τῶν Ἀμερικανικῶν Βάσεων στήν Ἑλλάδα. Ἀφοῦ ἀκούσαμε τόν κύριο ὁμιλητή τῆς συγκέντρωσης Δήμαρχο Ἐλευσῖνας Μιχάλη Λεβέντη, τόν Πρόεδρο τοῦ Ἐργατικοῦ Κέντρου κ. Χρ. Σπυρόπουλο καί τούς ἄλλους ἐκπροσώπους τῶν Μαζικῶν Φορέων τῆς πόλης μας

ΨΗΦΙΖΟΥΜΕ

1. Ἐκφράζουμε τήν ἀντίθεσή μας στή νέα Ἑλληνοαμερικανική συμφωνία γιά τίς βάσεις, πού ἀντί γιά τήν ἄμεση ἀπομάκρυνσή τους, πού εἶναι Πανελλήνιο αἴτημα, ἐξασφαλίζει τήν παραμονή τους μέχρι τό 1990 τουλάχιστον.

2. Οἱ Ἀμερικανικές Βάσεις ἀποτελοῦν 30 χρόνια τώρα καί θά ἀποτελοῦν, ὅσο παραμένουν στή χώρα μας, τό σύμβολο τῆς Ἀμερικανικῆς Επικυριαρχίας στή χώρα μας. Ὑπονομεύουν τήν Εθνική μας Ἀνεξαρτησία. Παρεμποδίζουν τίς ἐσωτερικές δημοκρατικές ἐξελίξεις στή χώρα μας καί βάζουν φραγμούς σέ μιά ἀνεξάρτητη ἐξωτερική πολιτική.

Ἐξυπηρετοῦν τά ἰμπεριαλιστικά συμφέροντα πού εἶναι ξένα πρός τά συμφέροντα τοῦ Λαοῦ μας. Τέλος, οἱ Ἀμερικανικές βάσεις καί μάλιστα οἱ πυρηνικές παραμένουν μαγνήτης πυρηνικῶν ἀντιποίνων σέ περίπτωση πολέμου μέ ὀλέθριες συνέπειες γιά τό Λαό καί τή χώρα.

Ἡ νέα συμφωνία γιά τίς βάσεις πού εἶναι συμφωνία παραμονῆς καί ὄχι ἀπομάκρυνσης, βρίσκεται σέ πλήρη ἀντίθεση μέ τόν πανελλήνιο πόθο γιά Ἐθνική Ἀνεξαρτησία κα Εἰρήνη. Εἶναι ἐπίσης ἀντίθετη μέ τίς διακηρύξεις τῆς ἴδιας τῆς Κυβέρνησης γιά φιλία καί συνεργασία μέ τούς γειτονικούς Λαούς καί γιά ἀποπυρηνικοποιημένη Βαλκανική.

Ὁ Λαός τῆς Ἐλευσῖνας ἔχει συνείδηση τῶν ἀνωτέρω κινδύνων ἀπό τήν παραμονή τῶν Βάσεων καί ἔχει ἐπί πλέον γευθεῖ τίς πικρές συνέπειες τοῦ ἀμερικάνικου τρόπου ζωῆς στήν πόλη μας ἀπό τήν παρουσία τῆς ἐδῶ Βάσης τοῦ 6ου Στόλου. Στό παρελθόν εἶχε ἀποδυθεῖ σέ μεγάλες ἀγωνιστικές κινητοποιήσεις

ΣΥΝΕΧΕΙΑ στήν 4η σελίδα

Ἀπό τή συγκέντρωση διαμαρτυρίας ἐνάντια στή νέα Ἑλληνοαμερικάνικη συμφωνία γιά τήν παραμονή τῶν Ἀμερικάνικων βάσεων.

Η ΕΛΕΥΣΙΝΑ καί ἡ ρύπανση τοῦ περιβάλλοντος

Ἡ σημερινή Δημοτική Ἀρχή ἔχει χαρακτηρίσει τή ρύπανση τοῦ περιβάλλοντος σάν τό πρῶτο πρόβλημα τοῦ Θριασίου Πεδίου. Στηριγμένη στό Λαό τῆς πόλης μας κάνει συνεχή ἀγώνα ἐπί 8 χρόνια, σέ συνεργασία μέ τούς μαζικούς φορεῖς, τούς βουλευτές τῆς περιοχῆς, τίς τοπικές ὀργανώσεις τῶν κομμάτων ἤ τά κόμματα.

Τήν περίοδο 1978—82 ἔγιναν 38 δημοτικά συμβούλια καί 20 ἐκδηλώσεις, ὅπως συνεντεύξεις Τύπου, συσκέψεις συγκεντρώσεις καί πορεῖες.

Μόνο γιά τόν ΚΟΥΡΑΜΑΝΗ, τό Δ.Σ. πῆρε 9 εἰδικές ἀποφάσεις, ἀνταλλάξαμε μέ τήν Νομαρχία πάνω ἀπό 50 ἔγγραφα, πήραμε μέρος σέ 10 ἐπιτροπές, ὑποβάλλαμε μία μήνυση, συμμετεῖχαμε σέ ἄλλη μήνυση, πήραμε μέρος στή συζήτηση στό Συμβούλιο Ἐπικρατείας καί διοργανώσαμε τή μεγαλειώδη συγκέντρωση καί πορεία τῆς 30.3.1981.

Τά μέτρα πού πρέπει νά παρθοῦν στήν περιοχή μας περιλαμβάνονται σέ 14 προτάσεις τοῦ Δ.Σ., τίς ὁποῖες ἐπί 8 χρόνια ἀποδέχονται ὁμόφωνα ὁλοι σάν τίς μόνες ὀρθές.

Ὁ σκελετός τῶν προτάσεων αὐτῶν εἶναι τά πιό κάτω 2 σημεῖα:

1. Νά χαρακτηρισθεῖ κορεσμένη περιοχή τό Θριάσιο, ὥστε νά μήν ἱδρυθοῦν νέες βιομηχανίες καί νά μήν ἐπεκταθοῦν αὐτές πού ὑπάρχουν.
2. Νά ἐπιβληθοῦν αὐστηρές προδιαγραφές στά στερεά, ὑγρά καί ἀέρια ἀπόβλητα τῶν βιομηχανιῶν. Ὁ Δήμος καί οἱ ἐργαζόμενοι νά συμμετέχουν στή λήψη τῶν ἀποφάσεων καί τόν ἔλεγχο.

Ὁρισμένοι ἀντίπαλοι τῆς Δημοτικῆς Ἀρχῆς διαστρεβλώνουν τίς θέσεις αὐτές καί διαδίδουν ὅτι θέλουμε νά κλείσουμε ἤ νά διώξουμε τίς βιομηχανίες. Δέν ὑπάρχει κανένα ἔγγραφο τοῦ Δήμου, καμιά ἀπόφαση τοῦ Δ. Σ., κανένας λόγος Δημάρχου, στήν ὁποία νά ζητοῦμε νά κλεῖσουν οἱ βιομηχανίες. Μοναδική ἐξαίρεση ἀποτελεῖ ὁ Κουραμάνης, γιατί στά 8 χρόνια ἀγώνων ἀλλά καί ἐμπαιγμοῦ ἔχουν δεῖξει ὅτι εἶναι ἀδύνατον νά λειτουργήσει χωρίς νά δημιουργεῖ σοβαρά προβλήματα ἀφόρητης δυσοσμίας.

Τό δεύτερο θέμα στό ὁποῖο προσπαθοῦν νά συκοφαντήσουν τό Δήμο, εἶναι ἡ ΠΥΡΚΑΛ. Ὁ Δήμος, ἀπό τό 1976 πού ἔληξε ἡ ἄδεια λειτουργίας ζητάει «νά ἀπομακρυνθεῖ ἡ ΠΥΡΚΑΛ ἔξω ἀπό τό Θριάσιο, νά γίνει ὁ χῶρος πού καταλαμβάνει πάρκο, ἀφοῦ ἐ-

ΣΥΝΕΧΕΙΑ στήν 3η σελίδα

Πολιτιστική δραστηριότητα τοῦ Δήμου

ΣΤΟ ΠΡΩΤΟ ἑξάμηνο τοῦ 1983 πλούσια πολιτιστική δραστηριότητα ἀνέπτυξε ὁ Δήμο μας.

Στίς 18 Φλεβάρη ἀνοιξε ἔκθεση ἀφιερωμένη στή δράση τῆς ΕΠΟΝ στήν πόλη μας. Ἡ ἔκθεση ἔγινε στό Πνευματικό Κέντρο τοῦ Δήμου καί διήρκεσε μέχρι τίς 26)2.

Ἐπίσης, ἐκδήλωση ἀφιερωμένη στούς ἀγώνες τῆς ΕΠΟΝ ἔγινε στίς 23 Φλεβάρη στόν Κινηματογράφο «ΔΗΜΗΤΡΑ» Στήν ἐκδήλωση πού τήν παρακολούθησαν πάνω ἀπό 800 ἄτομα, πῆραν μέρος ἡ χορωδία τῆς ΕΠΟΝ Ἐλευσῖνας, ἡ χορωδία καί τό συγκρότημα τοῦ Δήμου μας. Στούς ἀγώνες τῆς ἥρωικῆς ΕΠΟΝ ἀναφέρθηκε ὁ κ. Σταῦρος Ζορμπαλάς Πρόεδρος τοῦ Κέντρου Μαρξιστικῶν Ἐρευνῶν.

Τήν ἐκδήλωση ἔκλεισε τό συγκρότημα τοῦ Πάνου Τζαβέλα μέ ἀντάρτικα τραγούδια.

ΣΤΙ 9 ΜΑΡΤΙΟΥ πραγματοποιήθηκε στό Πνευματικό Κέντρο ἐκδήλωση ἀφιερωμένη στή φιλία τοῦ Ἑλληνικοῦ καί Αἰθιοπικοῦ Λαοῦ. Στήν ἐκδήλωση παρευρέθηκε ὁ Πρέσβυς

ΣΥΝΕΧΕΙΑ στή 2η σελίδα

1η Ἰούνη '83. Παγκόσμια Ἡμέρα τοῦ Παιδιοῦ. Ἀπό τήν ἐκδήλωση στήν Πλατεία Ἡρώων, πού διοργάνωσε ὁ Δήμος μαζί μέ τό Σύλλογο Γυναικῶν

ΠΑΡΑ ΤΙΣ ΔΙΑΒΕΒΑΙΩΣΕΙΣ ΤΩΝ ΑΡΜΟΔΙΩΝ Ο ΚΟΥΡΑΜΑΝΗΣ ΞΑΝΑΛΕΙΤΟΥΡΓΕΙ

ΕΛΛΗΝ. ΔΗΜΟΚΡΑΤΙΑ
ΝΟΜΑΡΧΙΑ ΑΤΤΙΚΗΣ
Δ)ΣΜΑ Δ. ΑΤΤΙΚΗΣ
Δ)ΝΣΗ ΒΙΟΜΗΧΑΝΙΑΣ

Θέμα: Ἔγκριση λειτουργίας τοῦ ἀτμολέβητα τοῦ Πυρηνελαιουργείου τῆς Ἀθ. Ἐλαιουργίας ΑΕ, στήν Ἐλευσῖνα, γιά ἀντληση πυρηνελαίου πρός ἐξαγωγή.

Λαβόντες ὑπόψη τό ἀνωτέρω σχετικό σάς γνωστοποιοῦμε ὅτι ἐγκρίνουμε ἀπό σήμερα καί ἐπί δέκα ὀκτώ (18) ἡμέρες, τή λειτουργία τοῦ ἀτμολέβητα καί μόνο ὕστερα ἀπό ἀποσφράγιση τῶν κοχλιῶν τροφοδοσίας του μέ πυρηνόξυλο καί τῶν ἀνεμιστήρων του, προκειμένου ἡ αἴτουσα νά προετοιμάσει ποσότητες ἀτμοῦ πού ἀπαιτοῦνται γιά τή ρευστοποίηση καί ἀντληση πυρηνελαίου πού προορίζεται γιά ἐξαγωγή.

Μετά τή συμπλήρωση τῆς πιό πάνω προθεσμίας παρακαλεῖσθε νά φροντίσετε γιά τήν ἐπανασφράγιση τῶν μηχανημάτων.

Ἡ ὑπόλοιπη ἐγκατάσταση θά παραμείνει σφραγισμένη.

Αἰγάλεω, 18 Ἰουλίου 1983

Ὁ Νομάρχης

ΘΑΝ. ΤΣΙΜΠΟΥΚΗΣ

Αποφάσεις του Δ. Συμβουλίου

(Συνέχεια ἀπ' τὴν 1η σελ.)

κό χώρο.

— Προκήρυξη Δημοπρασίας γιά τό οἴκημα τῆς Λέσχης Πολιτισμοῦ.

— 8.3.1983: Δημοπρασία γιά τήν κατασκευή ἀγροτικῶν δρόμων 4.000.000 δραχ.

Δημοπρασία γιά τήν κατασκευή δρόμων τῆς πόλης δρχ. 8.000.000.

Προτάσεις στό ΥΧΟΠ γιά τίς ἀκτές.

Ἐπαναλειτουργία Κουραμάνη

— 29.3.1983: Εγκριση προμελέτης Δημοτικοῦ Μεγάρου.

12.4.1983: Ἔγκριση ἀρχιτεκτονικῶν σχεδίων γιά τήν πλατεία μπροστά στό Α' Γυμνάσιο.

Ἐντοπισμός πολεοδομικῶν προβλημάτων Δήμου.

Μίσθωση ἀκινήτου γιά τό Κέντρο Ἀνοικτῆς Προστασίας Ἡλικιωμένων (ΚΑΠΗ).

— 19.4.83: Ρύπανση τοῦ Περιβάλλοντος.

26.4.83) Οἱ διαπραγματεύσεις γιά τίς Ἀμερικάνικες βάσεις.

Πίστωση γιά τήν ἀμοιβή τῶν μελετῶν τοῦ Δημοτικοῦ Μεγάρου (4.800.000).

Ψήφιση πίστωσης γιά τούς μελετητές τῆς Κτηματογραφικῆς ἀποτύπωσης τῶν 7 οἰκοπέδων πού θά μετατραποῦν σέ κοινόχρηστους χώρους.

Καθιέρωση τῆς Ἀπλῆς Ἀναλογικῆς ὡς πάγιου ἐκλογικοῦ συστήματος.

— 3.5.83: Κατακύρωση δημοπρασίας γιά τούς ἀγροτικούς δρόμους 4.00.000 δραχ.

Κατακύρωση δημοπρασίας γιά τούς δρόμους τῆς πόλης δρχ. 8.000.000.

— 20.5'83: Αἴτηση πρός τό ὑπουργεῖο Ἐμπορίου γιά δωρεάν παραχώρηση τοῦ χώρου Ἐλαιοδεξαμενῶν.

Μίσθωση ἀκινήτου γιά τή Λέσχη Πολιτισμοῦ.

24.5.83: Πίστωση γιά τήν ἐπέκταση ἀπό τή ΔΕΗ τοῦ ἠλεκτροφωτισμοῦ

Πρόσκληση στήν Πανελλαδική Συνδιάσκεψη γιά τόν ἐκδημοκρατισμό τῶν Ἐνόπλων Δυνάμεων.

— 9.6'83: Ἐπαναλειτουργία Πυρηνελαιουργείου Κουραμάνη.

— 14.6.83: Κατασκευή ὁδοῦ Ἀριστείδου μέ ἐπιχορήγηση τοῦ Νομαρχιακοῦ Ταμείου.

Προμήθεια βραχιονοφόρου αὐτοκινήτου γιά τήν ἀλλαγή τῶν φωτισστικῶν.

Δωρεάν χορήγηση νεροῦ στά σχολεῖα καί τά σωματεῖα.

— 21.6.83: Συγκοινωνιακό πρόβλημα.

Ἀποχέτευση ἀκαθάρτων ὑδάτων.

Ἀποχέτευση ὀμβρίων ὑδάτων.

Ἀντιπλημμυρικά ἔργα.

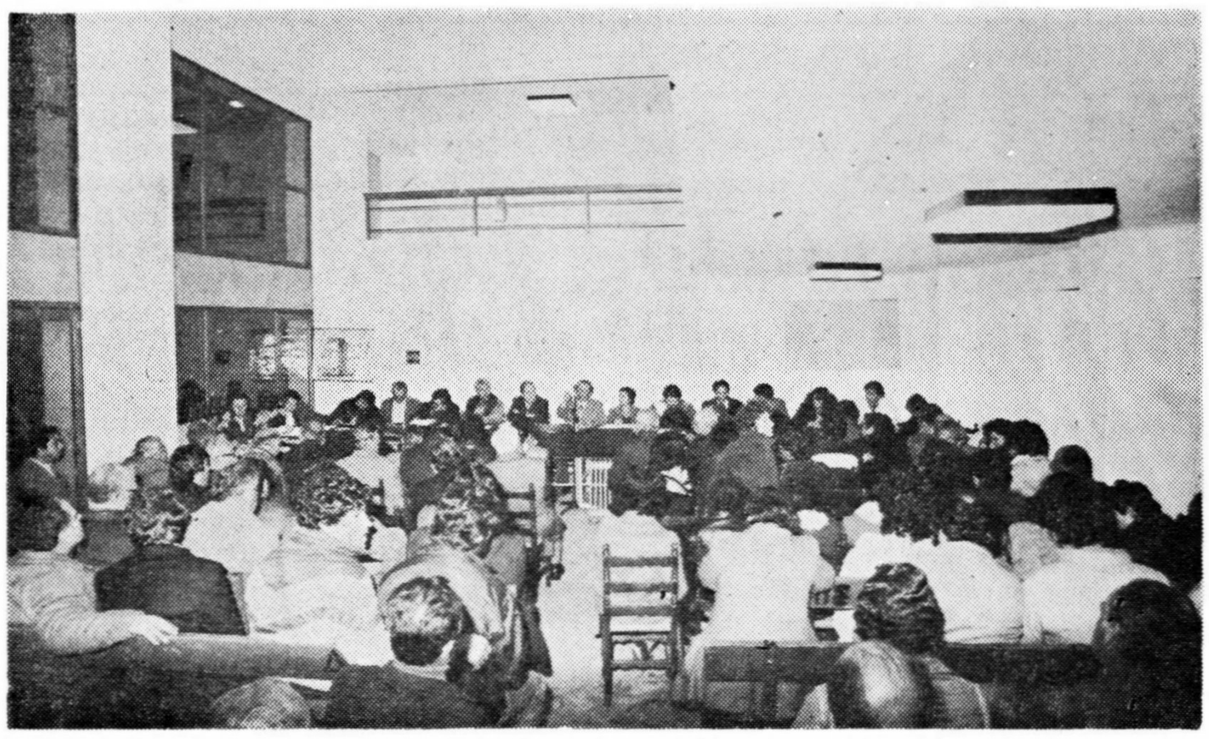

Ἀνοιχτή συνεδρίαση τοῦ Δημοτικοῦ Συμβουλίου Ἐλευσίνας στή Νέα Λέσχη Πολιτισμοῦ

ΑΠΟΣΠΑΣΜΑ

τῆς ὑπ' ἀριθ. 38)83 πράξεως τοῦ Δημοτ. Συμβουλίου Δήμου Ἐλευσῖνος ἐκ τῆς ὑπ' ἀριθ. 7ης ἀπό 8.3.1983 συνεδριάσεως αὐτοῦ. «Περί προτάσεως τοῦ Δημ. Συμβουλίου σέ ἔγγραφο τοῦ ΥΧΟΠ σχετικό μέ τήν προστασία καί ἀξιοποίηση τῶν ἀκτῶν».

Τό Δημοτικό Συμβούλιο ἀποφασίζει ὁμόφωνα:

α) Ὑποβάλλει πρός τό ὑπουργεῖο Χωροταξίας - Οἰκισμοῦ καί Περιβάλλοντος τίς παρακάτω προτάσεις:

1) Προβλήματα πού ἀντιμετωπίζουμε στίς παραλίες τοῦ Δήμου μας.

— Κανένα κομμάτι τῆς παραλίας δέν ἀνήκει στό Δήμο μας.

Ἐκτός ἀπό τά κομμάτια τῆς ἀκτῆς πού ἔχουν παραχωρηθεῖ στίς διάφορες ἐπιχειρήσεις, ὅλα τά ὑπόλοιπα ἀνήκουν στό Λιμενικό Ταμεῖο Ἐλευσῖνας.

— Οἱ λιμενικές καί ἐπιχειρηματικές δραστηριότητες ἔχουν κάνει ἀπροσπέλαστες στήν πράξη τίς ἀκτές γιά τό λαό τῆς πόλης μας. Κανένας, μέ ὁποιοδήποτε τρόπο, κάτοικος τῆς Ἐλευσῖνας, δέν μπορεῖ νά χαρεῖ τίς ἀκτές μας.

— Δέν ὑπάρχουν παντοῦ κρηπιδότοιχοι μέ ἀποτέλεσμα νά μποροῦν ὁρισμένοι νά συνεχίζουν τίς ἐπιχωματώσεις στή θάλασσα (π.χ. Χαλυβουργική).

— Ὑπάρχουν σοβαρά προβλήματα ρύπανσης τῶν ἀκτῶν ἀπό τά διαλυτήρια τῶν πλοίων, τά παροπλισμένα πού βρίσκονται στόν κόλπο τῆς Ἐλευσῖνας, τίς βιομηχανίες καί ἀπό τή διακίνηση τῶν πετρελαιοειδῶν στόν κόλπο.

— Τά κομμάτια πού εἶναι ἐλεύθερα ἀπό δραστηριότητες εἶναι ἀνάμεσα στίς βιομηχανίες καί εἶναι ἐντελῶς ἀναξιοποίητα ἀπό τό Λιμενικό Ταμεῖο.

2) Ὁ ἐπιθυμητός προγραμματισμός γιά τίς ἀκτές μας.

— Πιστεύουμε ὅτι στό Δήμο μας πρέπει νά περάσουν ὅλες οἱ ἁρμοδιότητες σέ σχέση μέ τίς ἀκτές. Ὄχι μόνο γιατί εἶναι πάγια θέση τῶν Ο.Τ.Α. νά περάσουν σ' αὐτούς οἱ ἁρμοδιότητες τῶν Λιμενικῶν Ταμείων ἀλλά γιατί στήν πόλη μας τό Λιμενικό Ταμεῖο δέν ἀσχολεῖται μέ τίποτε ἄλλο παρά μόνο μέ τήν κίνηση τοῦ ἐμπορικοῦ στήν προβλήτα τῆς Ἐλευσῖνας. τ

— Δέν πρέπει νά λειτουργήσει καμιά νέα ἐπιχείρηση κατά μῆκος τῶν ἀκτῶν μας οὔτε νά ἐπεκταθεῖ καμιά ἀπό τίς ὑπάρχουσες.

— Νά ἀπομακρυνθοῦν τά διαλυτήρια καί τά παροπλισμένα πλοῖα. Νά σταματήσει ἡ διακίνηση πετρελαιοειδῶν στόν κόλπο τῆς Ἐλευσῖνας.

— Τελικά ἐκτός ἀπό τίς ἀπόλυτα ἀναγκαῖες βιομηχανικές καί λιμενικές δραστηριότητες κατά μῆκος τῶν ἀκτῶν τά ὑπόλοιπα κομμάτια νά ἀξιοποιηθοῦν καί νά ἀποδοθοῦν στό λαό.

3) Ἄμεσα μέτρα πού πρέπει νά παρθοῦν μέχρι τό καλοκαίρι.

α) Τά βιομηχανικά ἀπόβλητα νά ἀπορρίπτονται στή θάλασσα μετά ἀπό οὐσιαστικό καθαρισμό.

β) Ὁριοθέτηση τῆς ἀκτῆς ὥστε νά σταματήσουν οἱ ἐπιχωματώσεις καί νά γίνει ἔλεγχος γιά παράνομες ἐπιχωματώσεις.

γ) Ἐξωραϊσμός τοῦ χώρου μεταξύ τοῦ παλιοῦ λιμανιοῦ καί τοῦ ΤΙΤΑΝ (καθαρισμός, δενδροφύτευση, ἠλεκτροφωτισμός, διαμόρφωση γιά χῶρο ἀναψυχῆς).

δ) Ἀξιοποίηση ἀπό τό Λιμενικό Ταμεῖο τῶν δύο παραμελημένων πάρκων μπροστά στό παλιό λιμάνι.

ε) Μείωση τοῦ ἀριθμοῦ τῶν παροπλισμένων πλοίων στό ὅριο τοῦ κορεσμοῦ τοῦ κόλπου.

στ) Μελέτη γιά μεταφορά τῶν ψαράδων στό παλιό λιμάνι.

ΓΙΑ ΤΟ ΝΟΜΟ ΠΕΡΙ «ΚΟΙΝΩΝΙΚΟΠΟΙΗΣΕΩΝ»

Στή σημερινή τακτική συνεδρίαση τοῦ Δημ. Συμβουλίου, συζητήθηκε ἔκτακτα σάν θέμα τό «Νομοσχέδιο γιά τήν κοινωνικοποίηση τῶν Ἐπιχειρήσεων Δημόσιου χαρακτήρα ἡ κοινῆς ὠφέλειας» στό ὁποῖο περιλαμβάνονται καί οἱ προυποθέσεις γιά τήν κήρυξη ἀπεργίας σ' αὐτές.

Μετά ἀπό διεξοδική συζήτηση πού ἔγινε, τό Δ. Σ. κατέληξε στά παρακάτω:

Τό Νομοσχέδιο μέ τόν τίτλο «κοινωνικοποίηση τῶν ἐπειχειρήσεων Δημοσίου χαρακτήρα ἡ κοινῆς ὠφέλειας» στήν οὐσία του καταργεῖ τό δικαίωμα τῆς ἀπεργίας σέ ἑκατοντάδες χιλιάρες ἐργαζόμενους τῆς χώρας μας καί στήν περιοχή μας στίς ἐπιχειρήσεις ΠΥΡΚΑΛ, Ναυπηγεῖα, Διϋλιστήρια Ἀσπροπύργου, ἐργαζομένων στούς Δήμους, ΔΕΗ, ΟΤΕ κλπ.

Τό νομοσχέδιο ἀποτελεῖται ἀπό 4 ἄρθρο: Τά 3 ἀπ' αὐτά μιλοῦν γενικά καί παραπέμπουν τή ρύθμιση τῆς λειτουργίας, τή σύνθεση καί ἄλλα βασικῆς σημασίας γιά τίς ἐπιχειρήσεις Δημόσιου χαρακτήρα ζητήματα, στό μέλλον μέ Προεδρικά Διατάγματα.

Τό ἄρθρο 4 καταργεῖ καταχτημένα μέ αἷμα συνδικαλιστικά δικαιώματα τῶν ἐρ-

ΣΥΝΕΧΕΙΑ στήν 3η σελίδα

ΟΧΙ' ΛΕΕΙ Η ΝΟΜΑΡΧΙΑ ΓΙΑ ΔΩΡΕΑΝ ΝΕΡΟ ΣΤΑ ΣΧΟΛΕΙΑ

ΑΠΟΣΠΑΣΜΑ

τῆς ὑπ' ἀριθ. 112)83 πράξεως τοῦ Δημοτικοῦ Συμβουλίου τοῦ Δήμου Ἐλευσῖνος ἐκ τῆς ὑπ' ἀριθ. 17ης ἀπό 14.6.83 συνεδριάσεως αὐτοῦ,

Περί «δωρεάν χορηγήσεως τοῦ νεροῦ στά Σχολεῖα καί Σωματεῖα τῆς πόλεως».

Τό Δημοτικό Συμβούλιο ὁμόφωνα ἀποφασίζει ὑπέρ τῆς δωρεάν χορήγησης τοῦ νεροῦ στά Δημοτικά Σχολεῖα, γήπεδα καί λοιπά Σωματεῖα τῆς πόλης καί μέσα στά ὅρια κατανάλωσης τοῦ ἔτους 1982.

Ἐξέδωκε τήν ὑπ' ἀριθ. 112) 1983 ἀπόφασή του.

ΕΛΛΗΝ. ΔΗΜΟΚΡΑΤΙΑ
ΝΟΜΑΡΧΙΑ ΑΤΤΙΚΗΣ
Δ)ΣΜΑ ΔΥΤ. ΑΤΤΙΚΗΣ
ΤΜΗΜΑ ΤΟΠ. ΑΥΤ)ΣΕΩΣ

Πρός τόν κ. Δήμαρχο Ἐλευσῖνας

Θέμα: Δέν εἶναι νόμιμη ἡ 112)83 ἀπόφαση τοῦ Δημοτικοῦ Συμβουλίου.

Ἔχοντας ὑπόψη:

2) Τήν ἀριθ. 5682)22.6.83 ἀναφορά σας,

1) Τίς διατάξεις τοῦ ἄρθρου 114 τοῦ Ν. 1065)1980 «περί κυρώσεως τοῦ Δημοτικοῦ καί Κοινοτικοῦ Κώδικα» καί 19 καί 82 τοῦ ἀπό 24.9.58 Β.Δ. σάς γνωρίζουμε ὅτι δέν εἶναι νόμιμη ἡ ὑπ' ἀιρθ 112)83 ἀπόφαση τοῦ Δημοτικοῦ Συμβουλίου σας πού μάς στείλατε μέ τήν ἀνωτέρω ἀναφορά σας, περί δωρεάν χορήγησης νεροῦ στά σχολεῖα καί σωματεῖα τῆς πόλεως, γιατί τό τέλος ὑδρεύσεως εἶναι ἀνταποδοτικό καί κανεῖς δέν ἀπαλλάσσεται τούτου. Μπορεῖ ὅμως τό Δημοτικό σας Συμβούλιο νά ἐνισχύσει οἰκονομικά τίς Σχολικές Ἐφορίες σύμφωνα μέ τίς διατάξεις τοῦ ἄρθρου 192 τοῦ Δ.Κ.Κ.

Ὁ Νομάρχης
ΘΑΝ. Δ. ΤΣΙΜΠΟΥΚΗΣ

ΠΟΛΙΤΙΣΤΙΚΗ ΔΡΑΣΤΗΡΙΟΤΗΤΑ ΤΟΥ ΔΗΜΟΥ

ΣΥΝΕΧΕΙΑ ἀπ' τὴν 1η σελ.

τῆς Αἰθιοπίας, χαιρέτησε ὁ Πρόεδρος τοῦ Ἑλληνοαιθιοπικοῦ Συνδέσμου κ. Δαλιδάς. Προβλήθηκε ταινία γιά τήν Αἰθιοπία.

Ἰδιαίτερο ἐνδιαφέρον παρουσίασαν οἱ ἐκδηλώσεις τοῦ Ἀττικοῦ Φεστιβάλ Ἐρασιτεχνικῆς Δημιουργίας. Ὁ Δήμος ἀποδέχτηκε πρόταση τῆς Πανελλήνιας Πολιτιστικῆς Κίνησης νά συμμετέχει σάν διοργανωτής στό Ἀττικό Φεστιβάλ. Γιά τήν καλύτερη διοργάνωση φτιάχτηκε ὀργανωτική ἐπιτροπή ἀπό τό Δήμο καί τούς παρακάτω μαζικούς φορεῖς τῆς πόλης:

Ἐργατικό Κέντρο Ἐλευσῖνας - Ἀσπροπύργου καί Πέριξ, Ἀνεξάρτητη Κίνηση Εἰρήνης, Γενικό Συμβούλιο Λυκείου Ἐλευσῖνας, Ἐπιτροπή Εἰρήνης Ἐλευσῖνας, Κινηματογραφική Λέσχη Ἐλευσῖνας, Μορφωτικός Ἐκπολιτιστικός καί Ψυχαγωγικός Σύλλογος Ἄνω Ἐλευσῖνας, Σύλλογος Γυναικῶν Ἐλευσῖνας, Σύλλογος Δασκάλων καί Νηπιαγωγῶν Η' Ἐκπαιδευτικῆς Περιφέρειας, Πειραματικό Κέντρο «Ἐργαστήρι», Σύλλογος Ἐλευσινίων Φοιτητῶν καί Νέων Ἐπιστημόνων «ΑΙΣΧΥΛΟΣ».

Τό Ἀττικό Φεστιβάλ εἶχε σάν στόχο τήν ἀνάπτυξη τῆς ἐρασιτεχνικῆς δημιουργίας ἀνάμεσα σέ εὐρύτερα στρώματα τοῦ λαοῦ, στήν ποιοτική της ἄνοδο καί στήν ἀντιμετώπιση τῶν προβλημάτων της.

Θεωρώντας τήν Εἰρήνη προυπόθεση γιά τήν ὕπαρξη τοῦ πολιτισμοῦ, τό Ἀττικό Φεστιβάλ ἀφιερώθηκε στήν πάλη γιά τή διατήρησή της. Στά πλαίσια τοῦ Φεστιβάλ ἔγιναν οἱ ἑξῆς ἐκδηλώσεις:

— Στίς 9 Ἀπριλίου γίνεται τό ἄνοιγμα μέ συναυλία στό κλειστό γυμναστήριο. Χαιρέτησε ὁ χαράκτης κ. Τάσσος, Πρόεδρος τῆς Πανελλήνιας Πολιτιστικῆς Κίνησης καί ὁ Ἀντιδήμαρχος Ἐλευσῖνας κ. Μοναχολιάς. Πήραν μέρος ἡ χορωδία καί τό συγκρότημα τοῦ Δήμου μας καθώς καί τό συγκρότημα τοῦ Συλλόγου «Πρόοδος» Πετραλώνων.

Στίς 10 Ἀπριλίου θεατρική παράσταση στόν Κινηματογράφο «ΕΛΕΥΣΙΣ», μέ τό ἔργο «Οἱ Φασουλήδες τοῦ Κατσηπόρα» ἀπό τό θεατρικό τμῆμα τῆς Πνευματικῆς Στέγης Μπραχαμίου.

Στίς 13 Ἀπριλίου συζήτηση στό Πνευματικό Κέντρο μέ θέμα «Ἡ ἐρασιτεχνική δημιουργία θετική διέξοδος στήν δημιουργικότητα τῶν νέων». Πήραν μέρος ὁ μουσικοσυνθέτης Χρ. Λεοντής, ὁ καθηγητής Μουσικῆς κ. Δ. Χατζής, ἐκπρόσωπος τοῦ πολιτιστικοῦ σωματείου Δήμου Βύρωνα ὁ «Μπερντές», καί οἱ Δημοτικοί Σύμβουλοι Νίκος Τσοπελάκης καί Ἐλένη Χόνδρου.

Στίς 16 Ἀπριλίου συναυλία «ΡΟΚ» στό Γυμναστήριο τοῦ Α' Γυμνασίου μέ τά συγκροτήματα Ἰωνικός Σύνδεσμος «Φιούτσεριγκ Πάστ» καί «Μπλάκ Σάντοους».

Στίς 17 Ἀπριλίου τό πρωΐ, δεντροφύτευση ἐλιῶν στήν πυρηνική βάση, ἀκολούθησε γλέντι καί ποδηλατοδρομία Εἰρήνης. Τό ἀπόγευμα: Δημοτικοί χοροί, καί τραγούδια στήν Πλατεία Ἡρώων. Συμμετεῖχαν τό Πρότυπο Πολιτιστικό Κέντρο «ΕΡΓΑΣΤΗΡΙ», ὁ Σύλλογος Ποντίων Χαϊδαρίου, ὁ Σύνδεσμος γιά τή διάδοση δημοτικῶν χορῶν καί τραγουδιῶν «ΛΥΤΡΑ». Ἔκτακτη συμμετοχή τοῦ Στυλιανοῦ Μπέλλου, μέ δημοτικά τραγούδια.

Στά πλαίσια τοῦ Ἀττικοῦ Φεστιβάλ ἔγιναν ἀπό 15 — 20 Ἀπριλίου στό Πνευματικό Κέντρο ἐκθέσεις φωτογραφίας καί εἰδῶν λαϊκῆς Τέχνης. Ἐπίσης ἔγινε ποδοσφαιρικό τουρνουά μέ ἔντεκα ὁμάδες τῆς πόλης μας. Τό Ἀττικό Φεστιβάλ παρακολούθησαν πάνω ἀπό 4000 ἄτομα στήν πλειοψηφία τους νέοι.

Στίς 25 Ἀπριλίου ἄνοιξε ἔκθεση τοῦ ζωγράφου Διαμαντῆ Διαμαντόπουλου, μέ ἔργα τικά θέματα, πού διήρκεσε μέχρι τίς 4 Μάη.

Στίς 30 Ἀπριλίου γιορτάστηκε ἡ 1η Μάη, Παγκόσμια μέρα τῆς ἐργατικῆς τάξης, μέ συναυλία τοῦ Χρήστου Λεοντῆ στήν Πλατεία Ἡρώων.

Χαιρέτησε ὁ Δήμαρχος κ. Μιχάλης Λεβέντης. Τήν ἐκδήλωση παρακολούθησαν πάνω ἀπό 2.500 ἄτομα.

Ξεχωριστά γιορτάστηκε ἡ 1η Ἰούνη, Παγκόσμια μέρα τοῦ Παιδιοῦ, ἀπό τό Δήμο, σέ συνεργασία μέ τό Σύλλογο Γυναικῶν Ἐλευσῖνας στήν Πλατεία Ἡρώων. Τό πρόγραμμα περιλάμβανε παντομίμα ἀπό τόν κλόουν Μελτζελόπουλο τό τμῆμα μπαλέτου τοῦ Ὠδείου Ἐλευσῖνας, τό συγκρότημα καί τή Χορωδία τοῦ Δήμου μας.

Γιά τήν Παγκόσμια μέρα τοῦ Παιδιοῦ μίλησε ἡ Πρόεδρος τοῦ Συλλόγου Γυναικῶν Κα Αἰκατ. Θεοδώρου. Στήν ἐκδήλωση βραβεύτηκαν ἀπό τό Δήμο οἱ ἀριστοῦχοι μαθητές τῶν Γυμνασίων — Λυκείων τῆς πόλης μας. Τήν ἐκδήλωση παρακολούθησαν πάνω ἀπό 3.000 ἄτομα.

ΛΕΣΧΗ ΠΟΛΙΤΙΣΜΟΥ ΕΛΕΥΣΙΝΑΣ

Στό ἑξάμηνο πού πέρασε, ἄρχισε νά ὑλοποιεῖται μιά ἀπό τίς πιό σπουδαῖες ἀποφάσεις τῆς Δημοτικῆς Ἀρχῆς, τῆς ΛΕΣΧΗΣ ΠΟΛΙΤΙΣΜΟΥ, στήν πόλη μας.

Ἡ δημιουργία τῆς Λέσχης Πολιτισμοῦ εἶναι μιά ἀνάγκη γιά τήν πόλη μας, μιά καί ἡ ὑποβάθμιση τῆς πολιτιστικῆς της ζωῆς εἶναι εἶναι ἀποδεδειγμένη (πάμπ, ἠλεκτρονικά, κακόφημα κέντρα), δημιουργοῦν μιά ἀπαράδεκτη κατάσταση γιά τούς νέους.

Ἔτσι, τό Δημοτικό Συμβούλιο βλέποντας σάν ἀναγκαῖο καί πρώτο σέ σπουδαιότητα νά δώσουμε στή νεολαία χώρους καθημερινῆς δημιουργικῆς ἀπασχόλησης μέ τήν 29 ἀπόφαση τῆς 25.2.83, προκήρυξε δημοπρασία γιά τή μίσθωση κτιρίου γιά τή στέγαση τῆς Λέσχης. Ἀπό τή δημοπρασία προέκυψε κτίριο κατάλληλο στήν ὁδό Παγγάλου 52, τό ὁποῖο μισθώθηκε γιά τρία χρόνια μέ ἐνοίκιο 175.000 δραχ. τό μήνα. Οἱ προτάσεις τῆς Δημοτικῆς Ἀρχῆς γιά τίς λειτουργίες πού πρέπει νά περιλαμβάνει ἡ Λέσχη εἶναι οἱ ἑξῆς:

Βιβλιοθήκη, μουσικά τμήματα, χορωδία, θεατρικό τμῆμα, κινηματογραφικό τμῆμα, φωτογραφικό τμῆμα, τμῆμα ζωγραφικῆς, χορευτικό τμῆμα, πίγκ - πόγκ, σκάκι, μπιλιάρδο, τάβλι, μπάρ - καφενεῖο, λαϊκό πανεπιστήμιο.

Οἱ προτάσεις αὐτές ἔγιναν ἀντικείμενο συζήτησης ἀπό τούς μαθητές τῶν Γυμνασίων — Λυκείου τῆς πόλης μας. Σχετικό ἐρωτηματολόγιο συμπλήρωσαν 1270 μαθητές μέ τά ἑξῆς ἀποτελέσματα:

Τμήματα	Μαθητές	Ποσοστό
1. Κινηματογρ. τμῆμα	822	64,7%
2. Βιβλιοθήκη	792	62,4%
3. Μπάρ - Καφενεῖο	738	58,1%
4. Πίγκ - Πόγκ	702	55,2%
5. Χορευτικό τμῆμα	632	49,7%
6. Θεατρικό τμῆμα	590	46,4%
7. Τμῆμα Ζωγραφικῆς	575	45,2%
8. Μουσικά Τμήματα	565	44,4%
9. Μπιλιάρδο	530	41,7%
10. Σκάκι	528	41,5%
11. Φωτογραφικό τμῆμα	507	39,9%
12. Τάβλι	401	31,5%
13. Λαϊκό Πανεπιστήμιο	395	31,1%
14. Χορωδία	297	23,3%

Ἔγιναν ἀρκετές ἀξιόλογες προτάσεις ἀπό μαθητές γιά νέες λειτουργίες τῆς Λέσχης. Ἡ δημιουργία τῆς Λέσχης ἀπαιτεῖ ἕνα μεγάλο χρηματικό ποσό πρώτον γιά τό ἐνοίκιο ,πού εἶναι σέ θέση νά πληρώσει ὁ Δήμος ἀπό τό δημοτικό προϋπολογισμό, δεύτερο γιά τόν ἐξοπλισμό της καί τή λειτουργία της.

Ἔχουμε τήν ὑπόσχεση τοῦ ὑφυπουργοῦ Νέας Γενιάς καί Ἀθλητισμοῦ κ. Λαλιώτη ὅτι θά ἐνισχύσει αὐτή μας τήν προσπάθεια. Πιστεύουμε ἔτσι ὅτι σύντομα θά λειτουργήσει ἡ ΛΕΣΧΗ ΠΟΛΙΤΙΣΜΟΥ.

ΕΛΕΝΗ ΧΟΝΔΡΟΥ
Δημοτική Σύμβουλος

Αποφάσεις τοῦ Δημοτικοῦ Συμβουλίου

(Συνέχεια ἀπ' τὴ 2η σελίδα)

γαζομένων σ' ὁτι ἀφορᾶ τὴν κήρυξη ἀπεργίας.

Δέν κατανοοῦμε τὸ εἶδος τῆς κοινωνικοποίησης στίς ὑπό κρατικό ἔλεγχο ἐπιχειρήσεις ὁταν ἡ Κυβέρνηση ἐχει κάθε εὐχέρεια νά προωθήσει τήν πολιτική της ἐπιλογή σ' αὐτές, ἐνώ δέν προχωρεῖ στήν ἐθνικοποίηση μονοπωλιακῶν μονάδων τοῦ ἰδιωτικοῦ τομέα σύμφωνα καί μέ τίς προεκλογικές της ἐξαγγελίες.

Μάς ἀνησυχοῦν βαθύτατα οἱ δηλώσεις τῶν ὑπευθύνων ὁτι θά λάβουν δραστικά μέτρα κατά τῶν ἐργαζομένων σέ ἐνδεχόμενες ἀντιδράσεις τους.

Καλοῦμε τήν Κυβέρνηση ἀμεσα νά ἀποσύρει αὐτό τό Νομοσχέδιο πού σάν στόχο ἐχει τήν κατάργηση τοῦ δικαιώματος τῆς ἀπεργίας τῶν ἐργαζομένων.

Ἐκδηλώνουμε τή συμπαράστασή μας στούς ἐργαζόμενους τῶν κοινωνικοποιημένων ἐπιχειρήσεων καί τούς διαβεβαιώνουμε ὁτι σάν προταριακός **Δήμος θά** σταθοῦμε στό πλευρό τους στόν ἀγώνα γιά τήν κατοχύρωση τῶν καταχτημένων μέ πολύχρονους ἀγώνες δικαιωμάτων τους.

Τό Ψήφισμα νά σταλεῖ:
στόν Πρωθυπουργό, στόν Πρόεδρο τῆς Βουλῆς, στόν ὑπουργό Ἐργασίας, στούς Ἀρχηγούς τῶν Κομμάτων, Βουλευτές τῆς περιοχῆς, στήν ΓΣΕΕ, στό ΕΚΕΑΠ, στόν ἡμερήσιο Τύπο.

ΨΗΦΙΣΜΑ ΓΙΑ ΤΟΝ ΚΟΥΡΑΜΑΝΗ

Τό Δημ. Συμβούλιο ,Ελευσῖνος στήν ἔκτακτη συνεδρίασή του τῆς 9ης Ἰουνίου 1983 ἀφού συζήτησε τό μοναδικό θέμα τῆς ἡμερήσιας διάταξης: «Ἐπαναλειτουργία τῆς Βιομηχανίας Κουραμάνη», ἐξέδοσε τό πιό κάτω ψήμισμα ὁμόφωνα:

ΨΗΦΙΣΜΑ

Τό Δ. Σ. θεωρεῖ ὁτι ἡ ἐπαναλειτουργία γιά 11η φορά το ΚΟΥΡΑΜΑΝΗ ἀποτελεῖ πρωτοφανή παραγνώριση τοῦ παλλαϊκοῦ αἰτήματος γιά ὁριστική διακοπή τῆς λειτουργίας του.

Ἡ νέα ἄδεια ἐπαναλειτουργίας του ἔστω καί προσωρινή εἶναι ἀντίθετη πρός τίς πολλαπλές ἀποφάσεις καί κινητοποιήσεις τῆς Δημοτικῆς Ἀρχῆς καί τοῦ Λαοῦ, τίς διαβεβαιώσεις τῶν ἁρμοδίων ὑπουργῶν ἀλλά καί τήν πρόσφατη διαβεβαίωση τοῦ ὑφυπουργοῦ κ. Βαΐτσου στή Βουλή ὁτι ἡ διακοπή λειτουργίας εἶναι ὁριστική.

Ἐκφράζουμε παράλληλα τήν ἀπορία μας γιά τήν εὐαισθησία τῶν ἁρμοδίων καί τήν ταχύτητα **μέ τήν** ὁποία ἡ Νομαρχία ἱκανοποιεῖ τά αἰτήματα τοῦ ἰδιώτη Κουραμάνη ἐνώ παραγνωρίζει τά αἰτήματα τοῦ Δημοτ. Συμβουλίου, πού περιέχονται στήν ὑπ' ἀριθ. 41)8.3.83 ἀπόφαση, στό ἀπό 19.4.83 Ψήφισμά του, καθώς καί στό Ψήφισμα τῆς συγκέντρωσης τῆς 5ης ,Ιουνίου 1983.

Τό Δημοτικό Συμβούλιο ζητάει ἀπό τή Νομαρχία νά διακόψει ἀμεσα καί ὁριστικά τή λειτουργία τοῦ Κουραμάνη, ἱκανοποιώντας τό δίκαιο αἴτημα τοῦ Λαοῦ τῆς πόλης μας, διαφορετικά θά περιφρουρήσει τήν ὑγεία τῶν πολιτῶν ἀπέναντι στήν ἀσυδοσία τῶν βιομηχάνων μέ δυναμική λαϊκή κινητοποίηση, τή μοναδική λύση πού ἐχει πλέον ἀπομείνει.

Τό παρόν Ψήφισμα νά ἐπιδόσει ἀντιπροσωπεία τοῦ Δημοτικοῦ Συμβουλίου στόν Νομάρχη Διαμ. Δυτ. Ἀττικῆς κ. Τσιμπούκη, ζητώντας ταυτόχρονα τό ἄμεσο καί ὁριστικό κλείσιμο τοῦ πυρηνελαιουργείου Κουραμάνη.

Τό Ψήφισμα νά σταλεῖ : στόν Πρωθυπουργό, στόν ὑφυπουργό Ἐθνικῆς Οἰκονομίας. στούς Ἀρχηγούς τῶν Κομμάτων, στούς Βουλευτές τῆς περιοχῆς, στή Νομαρχία Διαμέρ. Δυτικῆς Ἀττικῆς, στή Δ)νση Ὑγιεινῆς τοῦ Διαμ. Δ. Ἀττικῆς, στή Δ)νση Βιομηχανίας Διαμ. Δυτ. Ἀττικῆς καί στόν ἡμερήσιο Τύπο.

ΑΠΟΦΑΣΗ ΓΙΑ ΤΑ ΑΝΤΙΠΛΗΜΜΥΡΙΚΑ ΕΡΓΑ

Τό Δ. Σ. θεωρεῖ ὁτι οἱ περιορισμένες χωματουργικές ἐργασίες καί ἡ κατασκευή 2 γεφυρῶν στό Σαρανταπόταμο μετά τίς πλημμύρες τοῦ 1978 δέν ἔλυσαν πλήρως τό πρόβλημα τῆς ἀντιπλημμυρικῆς προστασίας . Ἐπειδή ὁ κίνδυνος πλημμυρῶν εἶναι μεγάλος ζητάμε ἀμεσα νά χρηματοδοτηθοῦν ἀπό τίς Δημ. Ἐπενδύσεις τά ἔργα Α' Προτεραιότητας σύμφωνα μέ τίς μελέτες «ἀντιπλημμυρικῶν ἔργων Θριασίου Πεδίου» πού συντάχθηκαν μετά ἀπό ἀπόφαση τοῦ ΥΔΕ. Πρώτα ἀπ' ὁλα δέ νά κατασκευασθοῦν οἱ 3 γέφυρες στά σημεῖα πού ὁ Σαρανταπόταμος συναντά τή σιδηροδρομική γραμμή, τή νέα καί τήν παλιά Ἐθνική ὁδό Ἀθηνῶν — Κορίνθου.

Ἡ ἀπόφαση αὐτή νά σταλεῖ στούς ὑπουργούς Ἐσωτερικῶν καί Δημ. Ἔργων, στήν ΕΥΔΑΠ καί στό Νομάρχη Δυτικῆς Ἀττικῆς, βουλευτές, Κόμματα καί Τύπο.

ΓΙΑ ΤΗΝ ΑΠΟΧΕΤΕΥΣΗ ΤΩΝ ΟΜΒΡΙΩΝ ΥΔΑΤΩΝ

Τό Δημ. Συμβούλιο διαμαρτύρεται γιατί δέν συνεχίζονται ἐδώ κι ἕνα χρόνο τά ἔργα κατασκευῆς ἑνός τμήματος τοῦ δικτύου ἀποχέτευσης τῶν ὁμβρίων στήν Ἐλευσῖνα.

Ζητάμε νά συνεχιστεῖ ἀμεσα τό ἔργο καί νά δοθοῦν νέες πιστώσεις καί γιά τό ὑπόλοιπο δίκτυο. Τά ἔργα πρέπει νά προχωρήσουν μέ γοργό ρυθμό γιατί ἡ πλήρης ἔλλειψη ἀποχετευτικοῦ δικτύου καθιστά ἀδιάβατους πολλούς δρόμους τῆς πόλης μας ὁταν βρέχει καί συντελεῖ στή γρήγορη φθορά τῶν ὁδοστρωμάτων.

Ἡ ἀπόφαση αὐτή νά σταλεῖ στούς ὑπουργούς: Ἐσωτερικῶν, Δημ. Ἔργων, στήν ΕΥΔΑΠ, στό Νομάρχη Δυτ. Ἀττικῆς, στούς Βουλευτές τῆς περιοχῆς, στούς Αρχηγούς τῶν Κομμάτων καί στόν Τύπο.

ΓΙΑ ΤΗΝ ΑΠΟΧΕΤΕΥΣΗ ΤΩΝ ΑΚΑΘΑΡΤΩΝ ΥΔΑΤΩΝ

Τό .Δ.Σ. θεωρεῖ ἀπαράδεκτη τήν καθυστέρηση τῆς ἐκπόνησης ὁριστικῆς μελέτης γιά τήν ἀποχέτευση τῶν ἀκαθάρτων τῆς Ἐλευσῖνας καί τοῦ Θριασίου. Ζητάμε τήν ὁλοκλήρωση τῶν μελετῶν σέ συνδυασμό μέ τίς χωροταξικές μελέτες καί θεωροῦμε σάν πιό σωστή τήν ἐπιλογή τῆς λύσης πού προτείνει ἡπρομελέτηΜαχαίρα γιά τά λύμματα τοῦ Θριάσιου (δηλ. τά λύμματα «οὐ Θριάσιου μέσω Σχιστοῦ νά καταλήξουν στόν Ἀκροκέραμο στόν ἀγωγό τῶν λυμμάτων τοῦ Λεκανοπέδιου τῆς Ἀθήνας). Οἱ δέ βιομηχανίες νά ὑποχρεωθοῦν σέ καθαρισμό τῶν ἀποβλήτων τους πρίν αὐτά καταλήγουν στόν Κ.Α.Α. ἡ στή θάλασσα. Σέ κάθε περίπτωση, εἴμαστε ἀντίθετοι στήν ἐγκατάσταση Κέντρου Βιολογικοῦ Καθαρισμοῦ στήν περιοχή μας, ἀφού αὐτό θά ἐπιδεινώνει τήν κατάσταση τοῦ κόλπου τῆς Ἐλευσῖνας.

Ἡ ἀπόφαση αὐτή νά σταλεῖ στούς ὑπουργούς Ἐσωτερικῶν καί Δημοσίων Ἔργων, στήν ΕΥΔΑΠ καί στό Νομάρχη Δυτ. Ἀττικῆς.

Η ΕΛΕΥΣΙΝΑ
και η ρύπανση τού περιβάλλοντος

ΣΥΝΕΧΕΙΑ ἀπ' τὴν 1η σελ.

ξασφαλιστοῦν οἱ ἐργαζόμενοι».

Γή θέση αὐτή τήν ὑποστηρίζουμε ὁμόφωνα τό Δ. Σ., οἱ τοπικές ὀργανώσεις τῶν κομμάτων καί ἡ διοίκση τοῦ Σωματείου τῶν ἐργαζομένων μέχρι τό 1981.

Ξαφνικά, τό 1982, χρόνος τῶν Δημοτιῶν ἐκλογῶν, ἡ διοίκηση τοῦ Σωματείου καί ὁρισμένοι ἄλλοι παράγοντες ἄλλαξαν θέση καί ἔλεγαν στούς ἐργαζόμενους ὁτι ὁ Δήμος θέλει να κλείσει τό ΠΥΡΚΑΛ καί νά χάνουν τή δουλειά τους.

Δέν δίσασαν, δηλαδή, γιά νά μαζέψουν λίγους ψήφους, νά ἀθετήσουν τίς δεσμεύσεις πού εἶχαν ἀναλάβει.

Ἐμεῖς, ἀντίθετα, πιστεύουμε, ὁτι ἕνα τόσο σοβαρό πρόβλημα θά λυθεῖ ὁταν καθήσουν στό ἴδιο τραπέζι ὁ Δήμος, οἱ ἐργαζόμενοι καί ἡ διεύθυνση τῆς ΠΥΡΚΑΛ καί συζητήσουν ὁλα τά θέματα. Δυστυχώς, χάθηκε καί αὐτή ἡ εὐκαιρία, ἀφού παρά τίς κυβερνητικές δηλώσεις ὁτι στίς κρατικές μονάδες θά συμμετέχει ἐκπρόσωπος τῆς Αὐτοδιοίκησης, στήν ΠΥΡΚΑΛ Ἐλευσῖνας δέν ὑπάρχει ἐκλεγμένος ἐκπρόσωπος τοῦ Δήμου Ἐλευσῖνας. Ἔτσι, ἀποφάσισαν πίσω ἀπό τήν πλάτη τοῦ Δήμου νέα δίχρονη παράταση τῆς λειτουργίας της. Σέ τί λοιπόν, φοβοῦνται τό Δήμο; Αὐτός εἶναι ὁ σεβασμός πρός τήν Αὐτοδιοίκηση;

Σοβαρό ἐπίσης πρόβλημα ὑπάρχει μέ τήν ἀσφάλεια τῶν ἐργαζομένων.

Μετά τήν ἔκρηξη τῆς 17.12.1980 ζητήσαμε νά παρθοῦν οὐσιαστικά μέτρα προστασίας τῶν ἐργαζομένων πρίν ξαναρχίσουν ἐργασία.

Φτιάχτηκε μιά Ἐπιτροπή, μέ ἐκπροσώπους δήθεν τοῦ Τεχνικοῦ Ἐπιμελητηρίου καί τοῦ Συλλόγου Χημικῶν Μηχανικῶν, τίς προτάσεις τῆς ὁποίας ἡ Διοίκηση τοῦ Σωματείου θεώρησε ἱκανοποιητικές, ὑποσχέθηκε δέ ὁτι θά δώσει τήν ἔκθεση στό Δήμο.

Ὁχι μόνο ἔκθεση δέν ἐχουμε πάρει μέχρι σήμερα, ἀλλά οὔτε τό ΤΕΕ, οὔτε ὁ Σύλλογος Χημικῶν Μηχανικῶν ὁρισαν ποτέ ἐκπροσώπους, ὁπως μάς διαβεβαίωσαν μέ ἐπίσημα ἔγγραφα. Τό ἕνα ἀπό τά δυό ἄτομα τῆς «ἐπιτροπης» παρουσιάστηκε πάλι στή γνωστή ἐκπομπή γιά τό φωταέριο παριστάνοντας τόν ἐκπρόσωπο τοῦ ΤΕΕ ἀλλά καί πάλι τό ΤΕΕ δέν εἶχε ὁρίσει κανένα ἐκπρόσωπο.

Γιά τίς «ὑπηρεσίες» του αὐτές τό συγκεκριμένο πρόσωπο διορίστηκε ὑπεύθυνος στήν Τεχνική Γραμματεία τοῦ ὑπουργείου Ἐθνικῆς Οἰκονομίας, συνεργάτης τοῦ κ. Βαΐτσου.

Ὅσο γιά τήν ποιότητα τῆς ἔκθεσης καί τῶν μέτρων πού πάρθηκαν, πρέπει νά ἀναφέρουμε ὁτι ἀπό τίς 17.12.1980 μέχρι σήμερα ὑπάρχουν 4 ἐκρήξεις καί ἕνας νεκρός.

Τό τρίτο θέμα πού οἱ ἀντίπαλοι τῆς Δημοτικῆς Ἀρχῆς προσπαθοῦν νά συκοφαντήσουν τό Δήμο, εἶναι τό πρόβλημα τῆς ἀνεργίας.

Ἀπάντηση στό πρόβλημα αὐτό ἔδωσε τό Δ. Σ. μέ ὁμόφωνη ἀπόφαση, στήν ὁποία ἀναφέρει:

● «Θεωροῦμε ὁτι τό δίλημμα — ἀνεργία ἡ περιβάλλον ἀποτελεῖ μιά σύγχρονη ἔκδοση τοῦ ψευτοδιλήμματος ἀνάπτυξη ἡ περιβάλλον μέ ταξικό περιεχόμενο πού ἐπιτρέπει τή διατήρηση τῆς ἀσυδοσίας τῶν βιομηχάνων. Τά μέσα προστασίας τοῦ περιβάλλοντος ὁχι μόνο δέν δημιουργοῦν ἀνεργία, ἀλλά ἀντίθετα ἀπαιτοῦν ἐπενδύσεις ἀπ'τούς βιομηχάνους, πού θά δημιουργήσουν 1500 νέες θέσεις ἐργασίας στό Θριάσιο'.

Δέν βλέπουν ἄραγε ὁτι αἰτία τῆς ρύπανσης καί τῆς ἀνεργίας εἶναι ἡ ἀσυδοσία τῶν βιομηχάνων;

Δέν βλέπουν ὁτι ἡ «κρίση» ὁδηγεῖ στήν ἀπόλυση τούς συνδικαλιστές καί ὁχι τίς ἰδιωτικές ἀστυνομίες, τούς ἀπεργοσπαστικούς καί χαφιεδίστικους μηχανισμούς;

Τόσο γρήγορα ξέχασαν τίς ἐξαγγελίες γιά κορεσμένο Θριάσιο καί υἱοθετοῦν τά σλόγκαν τῶν βιομηχάνων;

Δέν ξέρουν ὁτι οἱ ὑψικάμινοι ἔκλεισαν κατ' ἐντολήν τῆς ΕΟΚ καί ὁχι ἀπό τά μέτρα προστασίας τοῦ περιβάλλοντος;

Δέν ξέρουν πῶς ὁ Βαρδινογιάννης ὑποσχέθηκε ὁτι θά προσλάβει ἀπό τόν Ἀσπόπυργο καί τούς 60 ἐργαζόμενους τῆς ΕΚΒΕ, ἀλλά τελικά οἱ κάτοικοι τοῦ Θριασίου πού ἐργάζονται ἐκεῖ δέν ξεπερνοῦν τά δάχτυλα τοῦ ἑνός χεριοῦ;

Ἡ Δημοτική Ἀρχή δέν ἔκρυψε ποτέ τίς δυσκολίες ἀπό τό λαό.

Ἀντίθετα, μάλιστα, ἔλεγε ὁτι τό πρόβλημα εἶναι δύσκολο γιατί συγκρουόμαστε μέ τούς βιομηχάνους καί τούς ἐφοπλιστές

Οἱ ἀγώνες 8 χρόνων δέν ἔλυσαν βέβαια τό πρόβλημα, ἀλλά ἔδωσαν τά πρώτα θετικά ἀποτελέσματα. Ἡ σκόνη ἐχει περιοριστεῖ στήν ἀτμόσφαιρα καί τά ψάρια ξαναφάνηκαν στή θάλασσα.

Ἄν ὁμως σταματήσουμε τόν ἀγώνα κινδυνεύουμε νά ξαναγυρίσουμε στήν προηγούμενη τραγική κατάσταση. Ὁ κίνδυνος αὐτός παραμένει μεγάλος γιατί δυστυχώς ὁχι μόνο δέν χαρακτηρίζεται κορεσμένο τό Θριάσιο, ὁπως μάς εἶχαν ὑποσχεθεῖ ἁρμόδιοι κυβερνητικοί παράγοντες, ἀλλά μιά σειρά ἀπό ἀποφάσεις γιά ἵδρυση νέων μονάδων στήν περιοχή, πίσω ἀπό τήν πλάτη τῆς Αὐτοδιοίκησης, ὑπονομεύουν τά μέχρι σήμερα θετικά ἀποτελέσματα.

Τό νέο Δημοτικό Συμβούλιο ἀσχολήθηκε μέσα στό πρώτο ἑξάμηνο τοῦ 1983, 8 φορές μέ τό περιβάλλον, διοργάνωσε 3 συσκέψεις καί μιά συγκέντρωση καί πορεία στή θάλασσα. Εἰδικά τό Δ.Σ. ἀσχολήθηκε μέ τά θέματα:

● 4.2.83: Ζητήσαμε ἀπό τό ΥΧΟΠ νά γίνουν κοινόχρηστοι οἱ χῶροι τοῦ ΙΡΙΣ καί τοῦ Ἐλαιουργείου.

● 8.3.83: Ὑποβάλλαμε τίς προτάσεις μας στό ΥΧΟΠ γιά τίς ἀκτές.

● 8.3.83: Ζητήσαμε τήν ὁριστική διακοπή τῆς λειτουργίας τοῦ Κουραμάνη.

● 25.2.83: Ζητήσαμε νά μή φτιάξει τό TITAN καρβουναποθήκες.

● 12.4.83: Ὑποβάλλαμε τίς προτάσεις μας στό ΥΧΟΠ, γιά τόν οἰκιστικό νόμο.

● 19.4.83: Γενική ἀπόφαση τοῦ Δημοτικοῦ Συμβουλίου γιά ὁλα τά προβλήματα περιβάλλοντος.

● 9.6.83: Ζητήσαμε τήν ὁριστική διακοπή τῆς λειτουργίας τοῦ Κουραμάνη.

● 16.5.83: Ζητήσαμε τή μετατροπή τῆς Ἐλαιουργικῆς σέ χῶρο πρασίνου.

Διοργανώσαμε συσκέψεις:

● 13.5.83: Μέ τούς Ἐπιστήμονες τῆς πόλης.

● 12.5.83: Μέ τόν Ὑφυπουργό κ. Πάγκαλο γιά τό θέμα τῆς Ἐλαιουργικῆς.

● 30.5.83' Γιά τήν ἑβδομάδα περιβάλλοντος καί τό Σταθμό Ἐλέγχου τῆς ρύπανσης (ΣΕΛΕΡ).

Παράλληλα στίς στίς 5.6.83, διοργανώσαμε συγκέντρωση καί πορεία μέχρι τή θάλασσα γιά νά τιμήσουμε ἀγωνιστικά τήν παγκόσμια ἡμέρα περιβάλλοντος πού ἦταν ἀφιερωμένη στίς ἀκτές καί τή θάλασσα.

Δυστυχώς, γιά πρώτη φορά δέν παραβρέθηκε ἐκπρόσωπος τῆς Κυβέρνησης!

Ὁ Δήμος ὁλη τήν ἑβδομάδα εἶχε διοργανώσει συγκεντρώσεις στίς γειτονιές τῆς πόλης καί ἀνάλυσε ετά ἐπίκαιρα προβλήματα τοῦ περιβάλλοντος.

Ἡ Δημοτική Ἀρχή εἶναι ἀποφασισμένη νά συνεχίσει τόν ἀγώνα της γιά νά ἐξασφαλίσει ἀνθρώπινες συνθήκες ζωῆς στούς κατοίκους τῆς πόλης μας. Παράλληλα θά ἐνημερώνει τό λαό γιά ὁλα τά προβλήματα καί τίς δυσκολίες, θά ἀποκαθιστά τήν ἀλήθεια ὁσες φορές σκόπιμα τή διαστρεβλώνουν ὁρισμένοι καί θά βάζει συνεχώς τούς ἁρμόδιους μπροστά στίς ὑποσχέσεις πού ἔδωσαν στό λαό καί μπροστά στίς εὐθύνες τους γιά τό μέλλον τῆς περιοχῆς μας.

Γ. ΑΜΠΑΤΖΟΓΛΟΥ
Δημ. Σύμβουλος

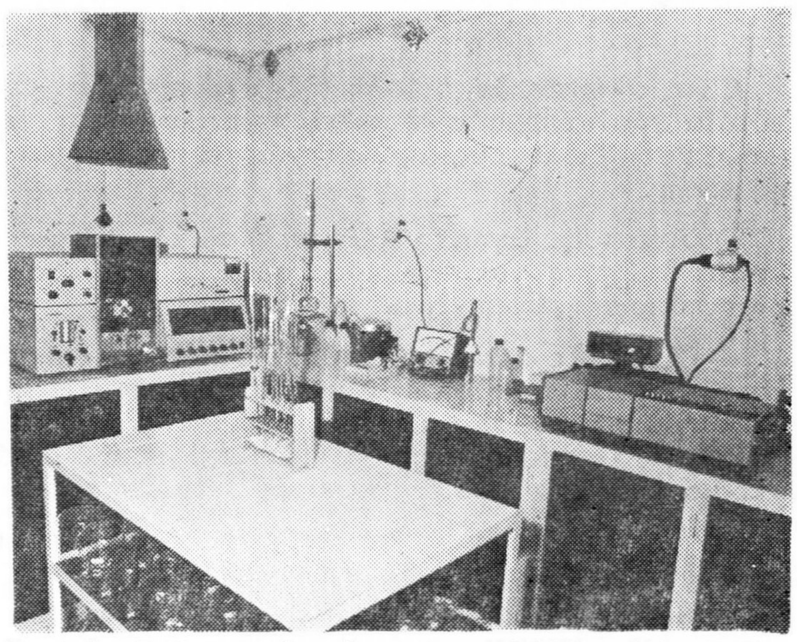

Σταθμός Ἐλέγχου τῆς ρύπανση - ΣΕΛΕΡ. Μέ τό Σταθμό αὐτό ἡ Αὐτοδιοίκηση γιά πρώτη φορά στή χώρα μας μπορεί νά ἐλέγχει τή ρύπανση τῆς θάλασσας

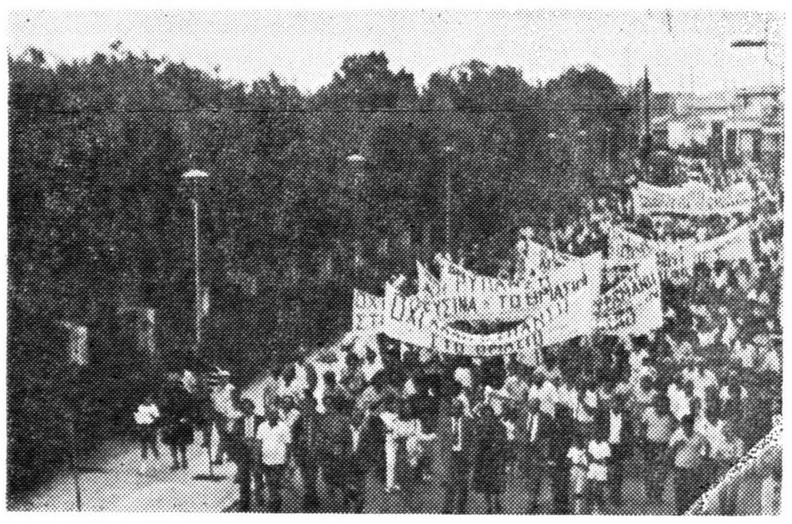

5. Ἰούνη. Γιορτασμός τῆς Παγκόσμιας Ἡμέρας Προστασίας τοῦ Περιβάλλοντος. Συγκέντρωση καί πορεία πρός τή θάλασσα, πού ὀργάνωσε ὁ Δήμος Ἐλευσῖνας

Τὰ αὐθαίρετα, ἡ ἐπέκταση τοῦ Σχεδίου καὶ ὁ μεταβατικὸς Νόμος 1337)83

Ὁ οἰκιστικός νόμος πού ψηφίστηκε τό Μάρτη τοῦ '83 γενικά πρέπει νά ἀντιμετωπιστεῖ θετικά, ὑπάρχουν ὁμως μιά σειρά διατάξεις του πού εἴτε εἶναι ἀρνητικές εἴτε ἀσαφεῖς. Σέ τοῦτο τό ἄρθρο θά προσπαθήσουμε νά δεῖξουμε κύρια γιά μερικά ζητήματα πού θά πρέπει ἡ Τοπική Αὐτοδιοίκηση μαζί μέ ὁλο τό λαό νά ἀγωνιστοῦν, ὥστε νά γίνει δυνατό νά ἀποβοῦν οἱ διατάξεις αὐτοῦ τοῦ νόμου ὁσο γίνεται πιό συμφέρουσες γιά τούς κατοίκους τῆς περιοχῆς μας.

ΓΙΑ ΤΑ ΑΥΘΑΙΡΕΤΑ

Εἶναι θετικό ὁτι μέ τό νέο νόμο ἀναστέλλεται ἡ κατεδάφιση ὁλων τῶν αὐθαίρετων οἰκοδομῶν πού ἀποτελοῦν πρώτη κατοικία. Ὁμως σύμφωνα μέ τίς κυβερνητικές ἀποφάσεις, τά αὐθαίρετα αὐτά πρέπει νά δηλωθοῦν μέχρι τέλος Ἰούλη(ἤδη δόθηκε παράταση) στήν Πολεοδομία ('Υπεύθυνη δήλωση Ν. 105, φωτογραφίες καί 10.000 παράβολο ὑπέρ Ε.Τ.Ε.Ρ.Π.Σ). ('Εδώ θά πρέπει νά πούμε ὁτι μέχρι τότε πρέπει νά ἔχει ἐκδοθεῖ τό Προεδρικό Διάταγμα πού θά καθορίζει ποιές εἶναι οἱ πυκνοδομημένες περιοχές «ἐκτός σχεδίου» ὥστε νά εἶναι δυνατή ἡ ἄμεση ἐνταξή τους στό Σχέδιο). Ἤδη ἡ Δημοτική Ἀρχή ἐπισκέφτηκε τόν ὑπουργό Χ.Ο.Π. γι' αὐτό τό ζήτημα καί μάς ὑποσχέθηκε ὁτι οἱ γειτονιές οἱ δικές μας(Παράδεισος - Μπλόκο - Ἀεροδρόμιο) θά καλύπτονται ἀπό αὐτό τό Π. Διάταγμα.

Ἐπίσης πιστεύουμε ὁτι γιά τά αὐθαίρετα πού θά κριθοῦν κατεδαφιστέα (σέ ρέμματα, δρόμους, πλατεῖες κ.λ.π.) ΘΑ ΠΡΕΠΕΙ ΝΑ ΣΥΜΦΩΝΗΣΕΙ ΚΑΙ Η ΑΥΤΟΔΙΟΙΚΗΣΗ καί νά ἀποζημιώνονται ἡ νά γίνεται ἀντικατάστασή τους, μέ κοινωνικά πάντα κριτήρια.

Τέλος καθορίστηκε ἀπό τήν Κυβέρνηση ἡ εἰδική εἰσφορά γιά κάθε αὐθαίρετο πού γιά τά συνηθισμένα σπίτια τῆς περοχῆς μας δέν θά ξεπερνά τό ποσό πού ἀντιστοιχεῖ σέ μιά κανονική ἄδεια.

Παράδειγμα: Σέ σπίτι 80 τ. μ. πού ἀποτελεῖ μοναδική ἰδιοκτησία ἀντιστοιχεῖ εἰσφορά 23.940 δρχ. (10.000 τό παράβολο τῆς δήλωσης καί 13.940 δρχ. ἀργότερα).

Φυσικά γιά ἐκεῖνους πού παλιότερα μέ ἄλλους νόμους εἶχαν πληρώσει εἰσφορές ἡ πρόστιμα, αὐτά θά πρέπει νά ἀφαιρεθοῦν ἀπό τή σημερινή εἰδική εἰσφορά.

ΓΙΑ ΤΗΝ ΕΠΕΚΤΑΣΗ ΚΑΙ ΑΝΑΘΕΩΡΗΣΗ ΤΟΥ ΣΧΕΔΙΟΥ

Τό ὑπουργείο ἐξάγγειλε τήν ἐκπόνηση μελετῶν (τροποποίηση σχεδίου καί ἔνταξη περιοχῶν στό σχέδιο), γιά ἀρκετές πόλεις, ἀνάμεσα στίς ὁποίες καί τήν Ἐλευσῖνα. Μελέτες πού θά προτείνουν ἐπέ

ΣΥΝΕΧΕΙΑ στήν 4η σελίδα

Ἡ ἔκδοσή μας

ΣΥΝΕΧΕΙΑ ἀπ' τὴν 1η σελίδα

τη καί θεώρηση σέ μεγαλύτερο βάθος, σήμερα πού ἡ πολιτική ζωή τῆς πόλης ἔγινε πιό σύνθετη καί ἀκούγονται συχνά πολλές ἀνεύθυνες, κακοπροαίρετες καί συκοφαντικές πολλές φορές κριτικές, χρειάζεται ἡ Δημοτική Ἀρχή συχνότερα καί ὑπεύθυνα νά ἐνημερώνει τούς δημότες γιά τά πολύπλοκα προβλήματα πού ἀντιμετωπίζει καί τήν πορεία ἐπίλυσής τους.

Ἐμεῖς πιστεύουμε ὅτι ὁ σωστά ἐνημερωμένος πολίτης θά δείξει μεγαλύτερο ἐνδιαφέρον γιά τά προβλήματά του, θά κινητοποιηθεῖ εὐκολότερα καί θά παλαίψει μαζί μέ τήν δημοτική ἀρχή γιά τήν ἐπίλυσή τους.

Εἶναι ἀλήθεια ὅτι ὁ λαός τῆς Ἐλευσίνας τά τελευταία χρόνια ἔχει ἀναπτύξει πολύπλευρους, μαζικούς καί ἀξιόλογους ἀγώνες γιά τά προβλήματα τῆς πόλης.

— Ἀνέπτυξε ἀγώνες μέ πανελλαδική καί παγκόσμια ἀπήχηση γιά τήν προστασία τοῦ περιβάλλοντος ἀπό τήν βιομηχανική ρύπανση.

— Ἀνέπτυξε πρωτοπόρα δραστηριότητα καί σέ συνεργασία μέ τούς ἄλλους κατοίκους τοῦ Θριασίου Πεδίου θεμελίωσε καί προχωράει τό κτίσιμο τοῦ νοσοκομείου, ξεπερνώντας τό ἕνα μετά τό ἄλλο τά ἐμπόδια πού ἀπό πολλές πλευρές ἀντιμετωπίζει.

— Ἀνέπτυξε ἀγώνες γιά νά λυθεῖ τό πρόβλημα τῆς ὕδρευσης πού ἐπιλύθηκε ὁλοκληρωτικά.

— Ἀγώνες γιά χτίσιμο σχολείων, κατασκευή πλατειῶν, γιά καλλίτερη καθαριότητα καί ἠλεκτροφωτισμό, γιά περισσότερο πράσινο, γιά πολιτιστική δραστηριότητα πού ἔχει φθάσει σέ ἀρκετά ὑψηλό ἐπίπεδο σέ σύγκριση μέ τίς ἄλλες πόλεις τῆς πατρίδας μας.

Ὁ λαός τῆς Ἐλευσίνας καί ἡ Δημοτική του Ἀρχή, ἑτοιμάζουν νέους ἀγώνες:

— Γιά τήν προστασία τοῦ περιβάλλοντος πού κινδυνεύει τελευταῖα νά χειροτερέψει περισσότερο,

— Γιά τήν ἐπίλυση τῶν προβλημάτων τῆς ἀποχέτευσης τῶν βρόχινων καί ἀκάθαρτων νερῶν,

— Γιά ἀντιπλημμυρικά ἔργα του θά προστατεύσουν τήν πόλη ἀπό νέες πλημμύρες,

— Γιά ἕνα σωστό ρυθμιστικό σχέδιο πού θά ἐπεκτείνει τό σχέδιο πόλεως σέ ὅλες τίς ἐκτός σχεδίου κατοικημένες περιοχές τῆς Ἐλευσίνας,

— Γιά νά δοθοῦν τό λιμάνι καί οἱ ἀκτές καθαρές στόν λαό,

— Γιά νά ἀξιοποιηθεῖ ὁ ἀρχαιολογικός μας χῶρος,

— Γιά νά κτισθοῦν καί τά ὑπόλοιπα σχολεῖα πού χρειάζεται ἡ Ἐλευσίνα,

— Γιά νά φτιαχτοῦν καί ἄλλες πλατεῖες καί ἄλλοι κοινόχρηστοι χῶροι, καί ἄλλες παιδικές χαρές καί ἄλλα γήπεδα καί ἄλλοι ἀθλητικοί χῶροι γιά τήν νεολαία μας.

Ταυτόχρονα, ὅπως παλαίψαμε γιά τό διώξιμο τῆς βάσης τοῦ 6ου στόλου καί τῶν καμπαρέ ἀπό τήν πόλη μας θά παλαίψουμε γιά νά φύγει ἡ πυρηνική βάση τῆς Ἐλευσίνας καί ὅλες οἱ πυρηνικές βάσεις ἀπό τήν χώρα μας καί γιά νά κατοχυρωθεῖ ἡ ἐθνική μας ἀνεξαρτησία. Θά παλαίψουμε γιά νά διευρυνθοῦν οἱ ἁρμοδιότητες τῆς Τοπικῆς Αὐτοδιοίκησης καί νά λυθεῖ τό οἰκονομικό πρόβλημά της, ὅπως καί γιά νά καθιερωθεῖ Αὐτοδιοίκηση 2ου καί 3ου βαθμοῦ στήν πατρίδα μας.

Ἡ ἔκδοση τῆς ἐφημερίδας μας δέν σημαίνει ὅτι θά σταματήσουν οἱ συσκέψεις ἤ οἱ ἀνοικτές συνεδριάσεις τοῦ Δημοτικοῦ Συμβουλίου οἱ ὁποῖες θά γινονται πλέον στήν μεγάλη αἴθουσα τῆς Λέσχης Πολιτισμοῦ τοῦ Δημου στό οἴκημα Κριεκούκη.

Δέν θά σταματήσουν, ἀπεναντίας θά γίνει προσπάθεια νά γίνουν περισσότερες καί πιό πλήρεις οἱ περιοδεῖες στίς γειτονιές, γιά νά συζητοῦμε μέ τό λαό, τίς δημοτικές ἐπιτροπές καί τα συνοικιακά συμβούλια πού θά ἐκλεγοῦν σύντομα, τά προβλήματα τῆς Ἐλευσίνας.

Δέν θά σταματήσουν οἱ λαϊκές συγκεντρώσεις, ἐνημερωτικές ἤ ἀγωνιστικές, γιατί ἔχει ἀποδειχθεῖ ὅτι ἔτσι προωθοῦνται καλλίτερα τά λαϊκά προβλήματα καί αὐτός μας ὁ στόχος θά συνεχιστεῖ καί θά μεθοδευτεῖ καλλίτερα καί στό μέλλον.

Ἀγαπητοί συμπολῖτες,

Μέ τήν ἔκδοση τῆς ἐφημερίδας μας εἴμαστε βέβαιοι ὅτι θά συμβάλλουμε στήν πληρέστερη καί οὐσιαστικότερη ἐνημέρωση τῶν δημοτῶν καί ὅλου τοῦ λαοῦ γύρω ἀπό τά λαϊκά προβλήματα. Σέ μιά ἀπό τίς σελίδες τῆς ἐφημερίδας θά δημοσιεύονται ἐπιστολές τῶν δημοτῶν μας καί ἀπαντήσεις στά ζητήματα πού θά θέτουν, πιστεύοντας στήν ἀναγκαιότητα τῆς λαϊκῆς συμμετοχῆς καί στόν τομέα αὐτό.

Κλείνοντας εὐχόμαστε τά «ΔΗΜΟΤΙΚΑ ΝΕΑ ΕΛΕΥΣΙΝΑΣ» νά γίνουν σύντομα ἕνα ἀγωνιστικό βῆμα προβολῆς τῶν λαϊκῶν προβλημάτων τῆς πόλης μας καί εἴμαστε βέβαιοι ὅτι θά ἀγαπηθοῦν ἀπό ὅλους τούς δημότες οἱ ὁποῖοι θά τά θεωροῦν δικό τους βῆμα.

ΓΙΑ ΤΗ ΔΗΜΟΤΙΚΗ ΑΡΧΗ

Ο ΔΗΜΑΡΧΟΣ
ΜΙΧΑΛΗΣ ΛΕΒΕΝΤΗΣ

Πῶς προχωράει το Τεχνικὸ Πρόγραμμα στὸ Δήμο Ἐλευσίνας

Ὅπως εἶναι γνωστό, ὁ προϋπολογισμός καί τό τεχνικό πρόγραμμα αὐτῆς τῆς χρονιάς καθυστέρησαν πολύ νά ἐγκριθοῦν. Καί ἡ αἰτία εἶναι ὅτι ἡ Νομαρχία μάς ἀπόρριψε τόν προϋπολογισμό, πού εἶχε ΟΜΟΦΩΝΑ ψηφιστεῖ στό Δ. Σ. καί πού εἶχε καί τήν ἔγκριση τῆς συντριπτικῆς πλειοψηφίας τῶν δημοτῶν μας, ἀπ' ὅτι φάνηκε στίς Λαϊκές Συνελεύσεις τῶν δημοτ. ἐπιτροπῶν.

Μετά τίς αὐθαίρετες περικοπές τῆς Νομαρχίας, ἀναγκαστήκαμε νά ἀναμορφώσουμε τόν Προϋπολογισμό, ἄρα καί τό Τεχνικό Πρόγραμμα, γιά νά μπορέσουμε τελικά νά ἐκτελέσουμε τά πιό ἐπείγοντα ἔργα. Μετά ἀπ' αὐτή τήν ἀναμόρφωση, ἔμειναν στόν κατάλογο τά παρακάτω ἔργα γιά τό 1983 (σέ παρένθεση ἡ προϋπολογισμένη δαπάνη):

1) Κατασκευή ὁδῶν τῆς πόλης (9.000.000)

2) Κατασκευή ἀγροτικῶν ὁδῶν τῆς πόλης (5.000.000)

3) Μελέτη γιά τό καινούριο Δημαρχεῖο (4.800.000)

4) Ἐγκατάσταση σταθμοῦ ἐλέγχου ρύπανσσης (2.700.000).

5) Ἐπέκταση δημοτικοῦ δικτυου ἠλεκτροφωτισμοῦ (3.000.000)

6) Κατασκευή δικτύου ἠλεκτροφωτισμοῦ πλατειῶν καί κοινόχρηστων χώρων (3.000.000)

7) Προμήθεια καί ἐγκατάσταση φωτιστικῶν σωμάτων (1.500.000)

8) Κατασκευή κυλικείου Νεκροταφείου (500.000)

9) Συντήρηση καί μικροεπισκευές ὁδῶν (3.500.000)

10) συντήρηση καί μικροεπισκευές πεζοδρομίων (1.000.000)

11) Κατασκευή καί διαμόρφωση πλατείας (2.100.000)

12) Πλακόστρωση πεζοδρομίων, ὁδῶν καί πλατειῶν (5.000.000)

13) .Ολοκλήρωση μελέτης περιφερειακῆς ὁδοῦ (1.350.000)

14) Σύνταξη μελέτης γιά ἔκδοση πράξεων ἀναλογισμοῦ γιά πλατεῖες (2.000.000)

15) Ἀπαλλοτριώσεις γιά διανοίξεις ὁδῶν καί διαμόρφωση κοινόχρηστων χώρων (36.000.000).

⁂ Γιά ὅλα αὐτά τά ἔργα, μέχρι τώρα ἔχουν γίνει τά παρακάτω:

α) Δημοπρατήθηκε ἡ κατασκευή τῶν ὁδῶν: Ἐθν. Ἀντίστασης (ἀπό Βενιζέλου μέχρι Ἀγ. Κων)νου), Ἰκάρου, Ξενοφώντος, Ἀλκιβιάδου (ἀπό Ἀθηνᾶς μέχρι Δήμητρος), Παγκάλου (ἀπό Χατζηδάκη μέχρι τή σιδηροδρομική γραμμή), Δήμητρος (τό βορεινότερο τμῆμα της), Γρ. Λαμπράκη (ἀπό Βύρωνος μέχρι Γυφτέα) Θερμοπυλῶν (ἀπό Σουλίου μέχρι Ὠκεανίων), Θεοτοκόπουλου (δίπλα στό Γήπεδο τοῦ ΓΑΣΕ) καί τό βορεινό τμῆμα τῆς πλατείας Ἐθνικῆς Ἀντίστασης. Προϋπολογισμός ἔργασιῶν 8.000.000.

β) Δημοπρατήθηκε ἡ κατασκευή τῶν ἀγροτικῶν ὁδῶν:

1) Στή συνοικία Ἀεροδρόμιου: ἀπό λεωφόρο Ἀεροδρόμιου μέχρι Σαρανταπόταμου (στοῦ Σοφρᾶ) καί ἀπό Συνοικισμό Ἀεροδρόμιου μέχρι Λεύκες (ἀπέναντι στό Κάμπιγκ).

2) Στό Καλυμπάκι: προέκταση τῆς Μαραθῶνος καί ἀπό Εθνική ὁδό μέχρι τήν Ἁλιευτική.

3) Στό Μπλόκο: ἀπό παλιά Ἐθνική Θηβῶν μέχρι παλιά Ἐθνική Κορίνθου. Προϋπολογισμός ἔργασιῶν 4.000.000.

γ) Αὐτές τίς μέρες δημοπρατοῦνται:

1) Ἀγροτική ὁδός Βραγκοῦ — Νοσοκομεῖο (2.000.000)

2) Κατασκευή ὁδοῦ Ἀριστείδου (1.000.000)

δ) Κατασκευάζονται ἀπό συνεργεία τοῦ Δήμου:

1) Ἡ ὁδός Πλάτωνος (ἀπό Ἀγάθου μέχρι Ἐθν. Ἀντίστασης) προσωρινά.

2) Ἡ ὁδός κάτω ἀπό τό γεφυράκι τῆς Ἐθνικῆς κοντά στό φούρνο τοῦ Κιτσοκώστα.

3) Τά «τριγωνάκια» στό Λιμανάκι καί στό ΙΡΙΣ.

ε) Συνεχίζεται ἡ συντήρηση τῶν ὁδῶν τῆς πόλης ἀπό συνεργεία τοῦ Δήμου.

στ) Ὁλοκληρώθηκε ἡ ἔγκατάσταση καί ὁ ἐξοπλισμός τοῦ Σταθμοῦ Ἐλέγχου τῆς Ρύπανσης.

ζ) Προχωράνε μέ ἱκανοποιητικούς ρυθμούς οἱ μελέτες γιά τό Δημαρχεῖο, τήν Περιφερειακή ὁδό καί τίς πράξεις ἀναλογισμοῦ γιά καινούριες πλατεῖες.

η) Ἀγοράστηκαν οἰκόπεδα γιά νά διαμορφωθοῦν σέ πλατεῖες παιδικές χαρές: 1) στή Νικολαΐδου, μεταξύ Περικλέους καί Πεισιστράτου, 2) στόν Ἁη - Νικόλα καί 3) στά Συμιακά δίπλα στό Βαρελά δικο τοῦ Μιχαλάκη.

θ) Πληρώθηκαν στή ΔΕΗ καί θά μποῦν καινούρια φωτιστικά. Ὅταν ἡ ΔΕΗ μάς στεῖλει τά πλήρη σχέδια θά δημοσιεύσουμε λεπτομερειακό κατάλογο.

Σήμερα, κλείνοντας τό Α' ἑξάμηνο τοῦ '83, ἄν καί παρουσιάστηκαν καθυστερήσεις, μπορούμε νά πούμε ὅτι τό Τεχνικό Πρόγραμμα βρίσκεται σέ ἱκανοποιητική ἐξέλιξη. Πιστεύουμε ὅτι θά ὁλοκληρωθοῦν στούς ἑπόμενους μήνες ὁλα τά ἔργα τοῦ Προγράμματος, τά ὁποῖα χωρίς νά καλύπτουν ὅλες τίς ἀνάγκες τῆς πόλης, ὁμως λύνουν ἀρκετά προβλήματα γιά χιλιάδες Δημότες τῆς Ἐλευσίνας.

Οἱ ὑπόλοιπες ἀνάγκες θά καλυφθοῦν ἄν ἡ Δημοτική Ἀρχή συνεχίσει τήν ὑπεύθυνη προσπάθειά της καί ἄν ὁ λαός τῆς πόλης μας θέλει νά διεκδικήσει ἀγωνιστικά τά χρήματα πού ἀπαιτοῦνται ἀπό τά Κρατικά Ταμεῖα.

ΗΛΙΑΣ ΜΟΝΑΧΟΛΙΑΣ
Ἀντιδήμαρχος

Τὰ αὐθαίρετα καὶ ὁ Νόμος 1337/83

ΣΥΝΕΧΕΙΑ ἀπ' τὴν 3η σελ.

κταση καί ἀναθεώρηση (βελτίωση) τοῦ Σχέδιου Πόλης, ὥστε τελικά νά ἐγκριθεῖ τό Γενικό Πολεοδομικό Σχέδιο γιά κάθε Δήμο ἤ Κοινότητα. Σέ ὅλες αὐτές τίς διαδικασίες οἱ κάτοικοι κάθε περιοχῆς πρέπει νά μετέχουν οὐσιαστικά μέ τή γνώμη τους.

Ὅμως ὁ Νόμος δίνει τό περιθώριο νά ἐνταχθοῦν στό Σχέδιο ὁρισμένες περιοχές πού ἔχουν πολλά αὐθαίρετα σπίτια, πρίν ὁλοκληρωθοῦν ὅλες οἱ μελέτες, πράγμα πού θά ἀπαιτήσει πολύ χρόνο.

Γι' αὐτό ἡ Δημοτική Ἀρχή μαζί μέ ὅλους τούς κατοίκους τῶν περιοχῶν «ἐκτός σχεδίου» ζητάει καί θά ἐπιμείνει νά μποῦν ἀμεσα στό Σχέδιο τό Μπλόκο, ὁ Συνοικισμός Ἀεροδρόμιου, καί ἡ περιοχή πάνω ἀπό τήν Ἐθνική ὁδό (Παράδεισος) μέχρι τά Ἁλώνια.

Ἐπίσης πρέπει ἡ εἰσφορά σέ γῆ καί χρήμα πού προβλέπει ὁ Νόμος, νά δοθεῖ στό Δήμο, ὥστε νά μπορέσει νά κατασκευάσει τέτοια ἔργα ὑποδομῆς, ὥστε ὄχι ἁπλά νά μποῦν στό Σχέδιο, ἀλλά καί νά ἐξασφαλιστοῦν οἱ καλύτεροι ὅροι ζωῆς τῶν κατοίκων. Καί γι' αὐτό χρειάζεται γενναία κρατική ἐπιχορήγηση.

● Γιά νά πετύχουμε ὅμως αὐτά πού ζητάμε χρειάζεται ἡ συνεχής κινητοποίηση τοῦ λαοῦ (ἐπιτροπές, Σύλλογοι, ὑπογραφές κλπ.) πρός τό Ὑπουργεῖο Χωροταξίας. Ἡ Δημοτική Ἀρχή θά κάνει ὅτι περνάει ἀπ' τό χέρι της γιά ὅλα αὐτά, ἀλλά καί γιά κάτι παραπάνω.

Γιά νά σταματήσει κάποτε ἡ αὐθαίρετη δόμηση θά πρέπει τό Κράτος προγραμματισμένα νά ἐξασφαλίσει φτηνή καί ἀνθρώπινη στέγη γιά ὅλους τούς ἐργαζόμενους πού δέν ἔχουν δικό τους σπίτι. Γιατί τόσα χρόνια τό Κράτος ἀδιαφορῶντας γιά τίς ἀνάγκες τοῦ λαοῦ, κατοχυρώνοντας μόνο τά κέρδη τῶν μεγαλοϊδιοκτητῶν, ἀναγκάζει τόν κόσμο νά χτίσει ὁπου βρεῖ γιά νά βάλει μέσα τήν οἰκογένειά του. Καί πολύ φοβόμαστε ὅτι αὐτό θά συνεχιστεῖ ἄν δέ λυθεῖ γρήγορα τό πρόβλημα τῆς λαϊκῆς στέγης.

ΗΛ. ΜΟΝΑΧΟΛΙΑΣ
Ἀντιδήμαρχος Ἐλευσίνας

Μερικὲς ἀπαντήσεις σε διαστρεβλώσεις

Ἐάν θέλεις νά κρύψεις δικές σου ὑπαναχωρήσεις ἤ ἀλλαγές στή στάση σου γιά σοβαρά θέματα πού ἀπασχολοῦν τήν πόλη καί τόν τόπο γενικώτερα, εἶναι δυσκολότερο μερικές φορές νά ἀναπτύσεις ἐπιχειρήματα καί εὐκολώτερο νά διαστρεβλώνεις τίς θέσεις τοῦ ἀντίπαλου. Μέ αὐτή τή λογική ἀρκετοί στήν Ἐλευσίνα προσπαθοῦν νά διαστρεβλώνουν τίς θσεις τοῦ Δήμου, τίς ἀποφάσεις τοῦ Δημοτικοῦ Συμβούλιου καί γενικά ζητήματα, πού καί γραπτά ὑπάρχουν καί τά ἔχουν ἀποδεχτεῖ κατά καιροῦς καί οἱ ἴδιοι σέ ἀνύποπτους χρόνους.

Θέλοντας νά δώσουμε γιά ἄλλη μία φορά, ξεκάθαρα τίς θέσεις μας θίγουμε μερικά ἀπό τά προβλήματα πού ἀπασχολοῦν ὁλους τούς συμπολίτες μας.

● ΠΥΡΚΑΛ: Πρίν ἀναφερθοῦμε στίς θέσεις τοῦ Δήμου θά θέλαμε συνοπτικά νά ἀναφερθοῦμε σέ γραπτές ἀνακοινώσεις πού κυκλοφόρησαν στήν πόλη μας ἀπό τό 1978 μέχρι σήμερα.

— Στίς Δημοτικές ἐκλογές τοῦ 1978 στό πρόγραμμα τοῦ συνδιασμοῦ τοῦ κ. Πάγκαλου, στόν ὁποῖο συμμετεῖχε καί ὁ σημερινός πρόεδρος τοῦ σωματείου ΠΥΡΚΑΛ κ. Δ. Ἡλιάκης, ἀναφέρεται στήν παράγραφο 4: «Ὁ χῶρος τοῦ καλυκοποιείου πού πρέπει νά μεταφερθεῖ μακρύτερα ἀπό τήν πόλη καί τά διϋλιστήρια, πρέπει νά περιέλθει στό Δήμο γιά νά γίνει χῶρος ἀθλησης καί ψυχαγωγίας». Βέβαια ἦταν προεκλογική περίοδος Δημοτικῶν ἐκλογῶν.

— Στίς ἀρχές τοῦ 1981 σέ ἀνακοίνωση πού ὑπογράφει ὁ πρόεδρος Δ. Ἡλιάκης καί ἡ γραμματέας Α. Δήμου μέ ἐντολή διοικήσεως τοῦ σωματείου ΠΥΡΚΑΛ ἀναφέρεται: «Εἰμαστε ὑπέρ τῆς μεταφορᾶς τοῦ ἐργοστασίου μας σ' ἄλλη περιοχή, λόγω τῆς ἐπικινδυνότητάς του καί τῆς γειτνιάσεως μέ τήν πόλη καί τά διϋλιστήρια ΠΕΤΡΟΛΑ Α. Ε.» καί παρακάτω «ὁ χῶρος πού κατέχει σήμερα τό ἐργοστάσιό μας νά γίνει ἀποκλειστικά καί μόνο χῶρος πρασίνου. Νά γίνει Δημοτικό Πάρκο στήν ὑπηρεσία τοῦ λαοῦ τῆς πόλης καί τῆς περιοχῆς». Αὐτά ὅμως ἀμέσως μετά τή μεγάλη ἔκρηξη τῆς ΠΥΡΚΑΛ στίς 17.12.80 πού παρολίγο νά κάνει τήν Ἐλευσίνα παρανάλωμα πυρός.

— Πρόσφατα τό Νοέμβρη τοῦ 1982 τό ὑπουργεῖο Χωροταξίας Οἰκισμοῦ καί Περιβάλλοντος σέ μελέτη του στή σελίδα 92 ἀναφέρει: «Διαδικασία ἀπομάκρυνσης τοῦ πυριτιδοποιείου (σημ. ΠΥΡΚΑΛ) ἀπ' τήν Ἐλευσίνα».

Στίς παραπάνω σωστές κατά τή γνώμη μας προτάσεις ἔρχεται ξεκάθαρα νά προστεθεῖ ἡ γνώμη τοῦ Δήμου ὅπως αὐτή φαίνεται στή τελευταία ἀνακοίνωσή μας πρός τούς ἐργαζόμενους τῆς ΠΥΡΚΑΛ, καί τό ψήφισμα τῆς 5ης Ἰουνη 1983. Νά μεταφερθεῖ, σύμφωνα μέ τίς διεθνεῖς προδιαγραφές, σέ ἀκατοίκητη περιοχή ἡ ΠΥΡΚΑΛ, μέ κατοχύρωση τῆς ἐργασίας καί τῶν δικαιωμάτων τῶν ἐργαζομένων της καί ὁ χῶρος της νά γίνει πάρκο.

Αὐτά λοιπόν λέει ὁ Δήμος τώρα καί τά ἔλεγε πάντοτε. Ὅσο γιά αὐτούς πού σήμερα δήθεν ἐνδιαφέρονται νά μή χάσουν τή δουλειά τους οἱ ἐργαζόμενοι στό ΠΥΡΚΑΛ τούς ρωτάμε. Τό 1978 ἤθελαν νά χάσουν τή δουλειά τους οἱ ἐργαζόμενοι; Τό 1981; Τό 1982; Ἄς μή χρησιμοποιοῦν λοιπόν τό ψευτοδίλημα τῆς ἀνεργίας καί ἄς μήν παίζουν μέ τήν ἀβεβαιότητα γιά δουλειά πού πράγματι ἐπικρατεῖ σήμερα σέ πολλούς ἐργαζόμενους. Ἐάν δέ θέλουν καί διάλογο πάνω στό ζήτημα ἄς ἀφήσουν στήν «κοινωνικοποιημένη» ΠΥΡΚΑΛ νά ἀκούγεται καί ἡ φωνή τῆς Τοπικῆς Αὐτοδιοίκησης μιά καί μέχρι σήμερα ἐκπρόσωπος τοῦ Δήμου Ἐλευσίνας δέν ὑπάρχει στήν ἐπιχείρηση. Ἡ νέα διετής ἄδεια λειτουργίας τοῦ ΠΥΡΚΑΛ στόν ἴδιο χῶρο δόθηκε χωρίς κάν νά ζητηθεῖ ἡ γνώμη τοῦ Δήμου. Κατά τά ἄλλα ἡ «συμμετοχή» τῆς Τοπικῆς Αὐτοδιοίκησης θεσμοθετήθηκε μέ τό νέο νόμο περί κοινωνικοποιήσεων.

● Στό ἑπόμενο φύλλο μας θά συνεχίσουμε τίς ἀπαντήσεις μας σέ ἄλλα θέματα πού ἐνδιαφέρουν τήν Ἐλευσίνα.

ΤΣΟΠΕΛΑΚΗΣ ΝΙΚΟΣ
Δημοτικός Σύμβουλος

ΤΟ ΨΗΦΙΣΜΑ ΓΙΑ ΤΙΣ ΒΑΣΕΙΣ

(ΣΥΝΕΧΕΙΑ ἀπό τήν 1η σελίδα)

μέ ἐπικεφαλής τή Δημοτική του Ἀρχή, γιά τό ὁριστικό κλείσιμο τῆς Ναυτικῆς Βάσης τῶν Ἀμερικανῶν, πού ἤδη τό πέτυχε καί γιά τήν ἀπομάκρυνση ὁλων τῶν ξένων Βάσεων ἀπό τήν Ἑλλάδα. Ἐπίσης ἔχει ἀναπτύξει ἀξιόλογη δράση γιά ἀπομάκρυνση τῆς Ἀμερικανικῆς Πυρηνικῆς Βάσης Ἐλευσίνας.

ΖΗΤΑΜΕ

Ἀπό τήν Ἑλληνική Κυβέρνηση νά ἱκανοποιήσει τό Παλλαϊκό αἴτημα, πού ἦταν κάποτε καί δικό της αἴτημα, γιά ἄμεση ἀπομάκρυνση τῶν Ἀμερικανικῶν Βάσεων στή διάρκεια τῆς σημερινῆς Βουλῆς.

● Νά μήν ὑπογράψει τή συμφωνία πού μονογραφήθηκε στίς 15 Ἰουλίου.

● Νά φύγει ἄμεσα ἡ Πυρηνική Βάση τῆς Ἐλευσίνας.

Ὁ Λαός τῆς Ἐλευσίνας ἑνωμένος θά ἀγωνιστεῖ γιά καλύτερες συνθῆκες ζωῆς, γιά πραγματική Ἀλλαγή στή χώρα μας.

Τό Ψήφισμα αὐτό νά στελεῖ στόν Πρωθυπουργό, στόν Πρόεδρο τῆς Βουλῆς, στούς Ἀρχηγούς τῶν Κομμάτων, στούς Βουλευτές τῆς περιοχῆς καί στόν Τύπο.

Γιά τήν Πανελευσινιακή Συγκέντρωση
Ὁ Δήμαρχος Ἐλευσίνας
ΜΙΧΑΛΗΣ ΛΕΒΕΝΤΗΣ