ΔΗΜΟΤΙΚΑ ΝΕΑ
ελευσίνας

ΕΦΗΜΕΡΙΔΑ ΕΝΗΜΕΡΩΣΗΣ ΤΟΥ ΛΑΟΥ ΓΙΑ ΤΗ ΔΡΑΣΤΗΡΙΟΤΗΤΑ ΤΟΥ ΔΗΜΟΥ ΜΑΣ

ΕΤΟΣ Α' ΝΟΕΜΒΡΗΣ 1983 | ΕΛΕΥΣΙΝΑ ΑΡΙΘΜΟΣ ΦΥΛΛΟΥ 4 | Ὑπεύθυνος ἐπὶ τῆς ὕλης : ὁ Δημ. Σύμβουλος Γ. ΑΜΠΑΤΖΟΓΛΟΥ | ΤΙΜΗ ΦΥΛΛΟΥ 5 Δραχμές | ΤΥΠΟΓΡΑΦΕΙΟ Δεληγιώργη 22-Τηλ. 5233548

Δὲν συνεχίζει τὰ ἔργα ἡ ΕΥΔΑΠ

ΤΙ ΘΑ ΓΙΝΕΙ ΜΕ ΤΗΝ ΑΠΟΧΕΤΕΥΣΗ;

Ἔξη μῆνες πέρασαν ἀπὸ τότε ποὺ τὸ Δημοτικὸ Συμβούλιο συζήτησε διεξοδικὰ τὰ προβλήματα τῶν ἀντιπλημμυρικῶν ἔργων καὶ τῆς ἀποχέτευσης γιὰ τὰ βρόχινα νερὰ καθὼς καὶ τῆς ἀποχέτευσης τῶν ἀκάθαρτων, γιὰ τὴν Ἐλευσῖνα Σ' αὐτοὺς τοὺς ἕξη μῆνες ὁμως σὲ κανένα τομέα δὲν προχώρησε οὐσιαστικὰ ἡ δουλιά.

ΑΝΤΙΠΛΗΜΜΥΡΙΚΑ ΕΡΓΑ

Μετὰ τὶς πλημμύρες τοῦ '78, τὸ ὑπουργεῖο Δημ. Ἔργων (ΥΔΕ) ἐκτέλεσε ὁρισμένες ἐργασίες στὸν «Σαρανταπόταμο» ἀλλὰ ἐν ἔχουν ἐκλείψει οἱ κίνδυνοι καταστροφικῶν πλημμυρῶν. Αὐτοὶ οἱ κίνδυνοι ὑπάρχουν καὶ στὸ ρέμα «Σούρες». Στὸ μεταξὺ ἔχουν ὁλοκληρωθεῖ οἱ μελέτες γιὰ τὴν διευθέτηση ὁλων τῶν χειμάρρων τῆς περιοχῆς μας ἀπὸ τὸ ΥΔΕ. Κανένα ὁμως ἔργο δὲν ἔχει ξεκινήσει. Ἡ ΕΥΔΑΠ λόγω τοῦ μεγάλου κόστους τῶν ἔργων, δὲν ἀναλαμβάνει τὴν ἐκτέλεσή τους καὶ ἔτσι ὁ μοναδικὸς δρόμος ποὺ μένει εἶναι νὰ χρηματοδοτηθοῦν τὰ ἔργα ἀπὸ τὸ Πρόγραμμα Δημοσίων Ἐπενδύσεων μὲ εὐθύνη τοῦ ὑπουργεῖου Ἐθνικῆς Οἰκονομίας.

Σὲ πρώτη φάση θὰ πρέπει νὰ κατασκευαστοῦν τὰ πιὸ ἐπείγοντα ἔργα, καὶ κύρια οἱ 3 γέφυρες στὰ σημεῖο ποὺ ὁ «Σαρανταπόταμος» διασταυρώνεται μὲ τὴ σιδηροδρομικὴ γραμμή, τὴ νέα καὶ τὴν παλιὰ Ἐθνικὴ Ὁδὸ Ἀθηνῶν — Κορίνθου. Εἶναι ἐπιτακτικὴ ἀνάγκη, ἡ χρηματοδότηση νὰ ἀρχίσει μέσα στοὺς ἑπόμενους μῆνες.

ΑΠΟΧΕΤΕΥΣΗ ΟΜΒΡΙΩΝ

Ἡ ἔλλειψη ἀποχετευτικοῦ δίκτυου στὴν πόλη μας δημιουργεῖ πολὺ σοβαρὰ προβλήματα στοὺς δρόμους ὁχι μόνο γιὰ τὴν κυκλοφορία ὀχημάτων καὶ πεζῶν ἀλλὰ καὶ στὴν ἴδια τὴν κατάσταση τῶν ὁδοστρωμάτων ποὺ καταστρέφονται. Ἡ Δημοτικὴ Ἀρχὴ δαπάνησε ἀρκετὰ γιὰ τὴν κατασκευὴ τοῦ δίκτυου. Ἡ ΕΥΔΑΠ ὁμως δὲν φαίνεται τόσο εὐαίσθητη σ' σ' αὐτὸ τὸ πρόβλημα. Τὸ 1982 κατασκευάστηκε ἕνα μικρὸ τμήμα τοῦ δίκτυου καὶ οἱ ἐργασίες σταμάτησαν πρὶν τὶς Δημοτικὲς ἐκλογές, γιὰ τεχνικοὺς λόγους, ὁπως εἶπε ἡ ΕΥΔΑΠ. Σχεδὸν 20 μῆνες ἀπὸ τότε καὶ τὸ ἔργο δὲν ἔχει προχωρήσει καθόλου. Μετὰ ἀπὸ τὶς συνεχεῖς διαμαρτυρίες τοῦ Δήμου, τὸν περασμένο Σεπτέμβρη ἀνακοινώθηκε ἀπὸ τὴν ΕΥΔΑΠ ἡ ἔγκριση 70.000.000 δραχ. γιὰ τὴν ὁλοκλήρωση τοῦ τμήματος Μουρίκη — Ἡρώων Πολυτεχνεῖου — Νικολαΐδου. Καὶ ὁμως εἶναι ἀμφίβολο ἂν τὸ ΥΔΕ δημοπρατήσει τὸ ἔργο μέχρι 31.12.1983 Ἔτσι ἡ πίστωση δὲν θὰ ἀπορροφηθεῖ τὸ '83 καὶ θὰ μετεφερθεῖ μάλλον στὸ '84. Ἐνὼ θὰ ἔπρεπε κανονικὰ νὰχει τελειώσει σήμερα αὐτὸ τὸ κομμάτι καὶ τοῦ χρόνου νὰ κατασκευάζονταν ἄλλο τμῆμα ἀφοῦ οἱ ἀνάγκες τῶν ἀγωγῶν εἶναι ἀκόμα πολὺ μεγάλες.. Σύμφωνα μὲ τὶς μελέτες, ἡ ΕΥΔΑΠ πρέπει στὴ Α' φάσης τὰ ἔργα νὰ κατασκευάσει ἀγωγοὺς στὶς παρακάτω ὁδοὺς: Πετράκη — Ἡρώων Πολυτεχνεῖου — Νικολαΐδου— Παγκάλου, Κοντούλη, Καραϊσκάκη, Μιαούλη, Μπουμπουλίνας, Μίληση — Ἀθ. Στάθη Μορφόπουλου — Ἀ)φῶν Μουρίκη, Θεοτοκοπούλου, Σουλίου καὶ Ὠκεανίδων. Σὲ Β' ση εἶναι οἱ ὁδοί: Ἀρη Βελουχιώτη — Παπαγιάννη — Φρ. Φουτρῆ — Ἀγάθου — Μουρίκη καὶ Γρ. Λαμπράκη — Δήμητρας — Ἀγάθου — Σόλωνος — Κυναιγείρου.

ΑΠΟΧΕΤΕΥΣΗ ΑΚΑΘΑΡΤΩΝ ΥΔΑΤΩΝ

Ἐδὼ τὰ πράγματα εἶναι ἀκόμα χειρότερα, ἀφοῦ ἡ ΕΥΔΑΠ δὲν ἔχει φτιάξει ἀκόμα τὴ μελέτη, ἀλλὰ στὶς διαμαρτυρίες μας ἀπαντᾶ ὁτι αὐτὴ ἡ μελέτη ἔχει ἐνταχθεῖ στὸ Πρόγραμμα μελετῶν τῆς ΕΥΔΑΠ.. Στὸ μεταξὺ εἶχε ἀναταθεῖ σὲ ἰδιωτικὸ γραφεῖο ἡ σύνταξη προμελέτης ποὺ εἶναι ἑτοιμη ἐδὼ καὶ 8 χρόνια καὶ περιμένει σὲ κάποια συρτάρια. Ἀμεσα πρέπει νὰ φτιαχτοῦν οἱ μελέτες γιὰ ὁλο τὸ Θριάσιο, ἀφοῦ εἶναι μιὰ ἀπὸ τὶς λίγες περιοχὲς τῆς Ἀττικῆς ποὺ δὲν

(ΣΥΝΕΧΕΙΑ στὴν 4η σελιδα)

Ὑπογράφηκε ἡ σύμβαση γιὰ τὴν ὁλοκλήρωση τοῦ Νοσοκομείου

Ὑπογράφηκε τὴν Παρασκευὴ 11 - 11 - 83 στὴν Λέσχη Πολιτισμοῦ τοῦ Δήμου Ἐλευσῖνος ἡ σύμβαση τῶν συμπληρωματικῶν μελετῶν τοῦ Γενικοῦ Νοσοκομείου Ἐλευσῖνος Θριασίου Πεδίου.

Μὲ τὶς νέες μελέτες ἡ δυναμικότητα τοῦ Νοσοκομείου θὰ αὐξηθεῖ ἀπὸ 260 σὲ 400 κρεββάτια καὶ θὰ λειτουργήσει τραυματιολογικὴ μονάδα καὶ μονάδα ἐντατικῆς παρακολούθησης.

Τὴ σύμβαση ὑπέγραψε ὁ Πρόεδρος τοῦ Συνδέσμου Δήμων καὶ Κοινοτήτων Θριασίου Πεδίου, Δήμαρχος Ἐλευσῖνος κ. Μιχάλης Λεβέντης, σὰν Πρόεδρος τοῦ Συνδέσμου καὶ ὁ κ. Κυριακίδης καὶ οἱ συνεργάτες του, οἱ ὁποῖοι ἔχουν συντάξει καὶ τὴν ἀρχικὴ μελέτη τοῦ ἀνωτέρω Νοσοκομείου.

Ἡ ὑπογραφὴ ἔγινε παρουσία τοῦ Γενικοῦ Γραμματέα τοῦ Ὑπουργείου Ὑγείας καὶ Πρόνοιας κ. Σπηλιόπουλου, καὶ τοῦ Νομάρχη Δυτικῆς Ἀττικῆς κ. Θανάση Τσιμπούκη. Παρευρέθηκαν ἐπίσης τὰ Μέλη τῆς Ἐκτελεστικῆς Ἐπιτροπῆς τοῦ Συνδέσμου Δήμαρχος Μάνδρας κ. Μαρούγκας καὶ Πρόεδρος Κοινότητας Μαγούλας κ. Μίχας, ὁ Νομαρχιακὸς Σύμβουλος Μεγαρίδος κ. Περικλῆς Παπαπέτρου καὶ ἐκπρόσωποι τῶν τοπικῶν ἀρχῶν.

Μετὰ τὴν σύντομη ἀναφορὰ στὸ ἱστορικὸ τοῦ Νοσοκομείου ἀπὸ τὸν Πρόεδρο τοῦ

(ΣΥΝΕΧΕΙΑ στὴ 3η ΣΕΛΙΔΑ)

Ὁ Δημαρχος Ἐλευσῖνας Μιχ. Λεβέντης ὑπογράφει τὴν σύμβαση παρουσία τῶν κ.κ. Γεν. Γραμματέα Ὑπ. Ὑγείας καὶ Πρόνοιας, Νομάρχη Δυτ. Ἀττικῆς, Προέδρου Δημ. Συμβ. Ἐλευσῖνας καὶ ἐκπροσώπου τῶν μελετητῶν.

ΤΙ ΓΙΝΕΤΑΙ ΜΕ ΤΗ ΛΙΜΕΝΙΚΗ;

Στὸ προηγούμενο φύλλο γράψαμε ἕνα σχόλιο γιὰ τὶς ἐνέργειες τοῦ Προέδρου τῆς Λιμενικῆς Ἐπιτροπῆς, σχετικὰ μὲ τὴν περιφερειακὴ ὁδὸ καὶ ὁ κ. Καββαδίας ἀπάντησε μὲ μιὰ τετρασέλιδη δακτυλογραφημένη ἐπιστολή!

Ὁ στόχος τῆς ἐπιστολῆς δὲν εἶναι νὰ μᾶς πληροφορήσει τί ἄλλαξε στὴν προσφορὰ τῆς Λιμενικῆς πρὸς τὸ Λαὸ τὰ δυὸ τεευταῖα χρόνια, γιατὶ δὲν διαμορφώθηκαν τὰ πάρκα, ἡ παραλία, ἡ Ἀμερικάνικη Βάση, γιατὶ ἐνδιαφέρεται νὰ μεγαλώσει τὸ Λιμάνι κατὰ 140 στρέμματα καὶ νὰ τὸ φτάσει στὸν Κρόνο.

Ἀλλὰ νὰ συκοφαντήσει τὸ Δημοτικὸ Συμβούλιο καὶ τὸ Δῆμο.

Δημοσιεύουμε τὸ σχόλιο τοῦ προηγούμενου φύλλου μας, τὴν ἐπιστολὴ τοῦ κ. Καββαδία στὸν κ. Νομάρχη γιὰ νὰ μὴν ἀπομακρυνθοῦν τὰ δύο διαλυτήρια καὶ τὴν ἀπάντηση τοῦ κ. Καββαδία, γιὰ νὰ βοηθήσουμε τοὺς ἀναγνώστες νὰ σχηματίσουν ὁλοκληρωμένη γνώμη.

ΤΟ ΣΧΟΛΙΟ ΤΟΥ ΠΡΟΗΓΟΥΜΕΝΟΥ ΦΥΛΛΟΥ ΜΑΣ

ΜΕΧΡΙ σήμερα ἦταν δύσκολο νὰ φανταστοῦμε ὁτι ὑπάρχουν Ἐλευσῖνιοι ποὺ δὲν θέλουν τὴν κατασκευὴ τῆς Περιφερειακῆς ὁδοῦ. Ὁλοι οἱ κάτοικοι καὶ ἰδιαίτερα τῆς ὁδοῦ Ἴριδος, ἀνυπομονοῦν νὰ ἀρχίσει ἡ κατασκευή της, ἀφοῦ θὰ διοχετεύσει τὴν κυκλοφορία τῶν βαριῶν ὀχημάτων ἔξω ἀπὸ τὴν πόλη καὶ θὰ ἀναβαθμίσει τὶς ἀκτὲς στὸ Καλυμπάκι καὶ στὰ Βραχάκια. Ὁμως καὶ πάλι ὁ Πρόεδρος τῆς Λιμενικῆς Ἐπιτροπῆς ἔδρασε. Μὲ ἔγγραφό του πρὸς

(ΣΥΝΕΧΕΙΑ στην 2η σελιδα)

Το κοινωνικό... «κέρδος» απο τα διαλυτήρια

Ἐκλογὲς γιὰ Συνοικιακὰ Συμβούλια στὶς 18 Δεκέμβρη 1983

Ὁ Δήμαρχος Ἐλευσῖνας
Μιχάλης Λεβέντης

Ἔχοντας ὑπόψη: α) Τὶς διατάξεις τῶν ἄρθρων 60, 61, 62, 63 τοῦ Νόμου 1270)82

6) Τὴν ἀπὸ 11 Ὀκτωβρίου 1983 ὑπ' ἀριθ. 172 ἀπόφαση τοῦ Δημοτικοῦ Συμβούλιου τοῦ Δήμου Ἐλευσῖνας μὲ τὴν ὁποία ἔγινε προκήρυξη ἐκλογῶν γιὰ τὴν ἀνάδειξη Συνοικιακῶν Συμβουλίων στὶς 18 Δεκεμβρίου στὸ Δήμο Ἐλευσῖνας γνωστοποιεῖ ὁτι:

1) Ὁ Δήμος Ἐλευσῖνας χωρίστηκε σὲ 7 συνοικίες: Κάτ ω Ἐλευσῖνα, Καλυμπάκι, Συμιακὰ - Μπλόκο, Ἀγριελαία, Συνοικισμός, Παράδεισος, Ἀεροδρόμιο. Σὲ κάθε συνοικία ἐκλέγεται συνοικιακὸ Συμβούλιο ἀπὸ 9 μέλη.

2) Σὲ ὁλες τὶς συνοικίες τοῦ Δήμου οἱ ἐκλογές θὰ γίνουν τὴν Κυριακὴ 18 Δεκέμβρη 1983. Ἡ ψηφοφορία θὰ ἀρχίσει μὲ τὴν ἀνατολὴ καὶ θὰ τελειώσει μὲ τὴ δύση τοῦ ἡλίου.

3) Δικαίωμα νὰ ψηφίσουν πρὸς ἀνάδειξη Συνοικιακοῦ Συμβουλίου ἔχουν ὁλοι οἱ κάτοικοι τῆς Συνοικίας, δημότες καὶ ἑτεροδημότες καθὼς καὶ οἱ ἐπαγγελματίες, ποὺ γεννήθηκαν μέχρι 31 Δεκεμβρίου 1965. Τὸ Ἐκλογικὸ δικαίωμα ἀσκεῖται μόνο σὲ μιὰ Συνοικία. Δικαίωμα ἐκλογῆς ἔχουν μόνο ὁσοι μποροῦν νὰ ἀσκήσουν τὸ ἐκλογικὸ τους δικαίωμα ἐκτὸς ἀπὸ τοὺς δημοτικοὺς συμβούλους, τοὺς νομαρχιακοὺς συμβούλους καὶ τοὺς βουλευτές.

4) Οἱ ὑποψηφιότητες μποροῦν νὰ δοθοῦν συνολικὰ ἀπὸ τὸν ἐπικεφαλῆς τοῦ συνδιασμοῦ ἢ μεμονωμένα ἀπὸ ὑποψήφιους μὲ γραπτὴ δήλωση ποὺ θὰ ἀναφέρει ἀκριβῆ στοιχεῖα στὴν Κεντρικὴ Ἐκλογικὴ Ἐπιτροπὴ ἢ σὲ ὑπάλ-

ΣΥΝΕΧΕΙΑ στὴν 4η σελίδα

Κρίσεις καὶ ΣΧΟΛΙΑ

«ΔΗΜΟΤΙΚΑ ΝΕΑ»

Στέλνουμε τὴν ἐφημερίδα μας σὲ δεκάδες Δημάρχους καὶ Κοινοτάρχες ὁλης τῆς χώρας. Πολλοὶ εἶχαν τὴν καλωσύνη νὰ μᾶς τηλεφωνήσουν καὶ νὰ μᾶς συγχαροῦν γιὰ τὴν προσπάθεια μας, ζητώντας λεπτομέρειες γιὰ νὰ ἀκολουθήσουν τὸ παράδειγμα μας, βγάζοντας δική τους ἐφημερίδα.

Δύο συνάδελφοι ὁμως, τοῦ Γιόρου καὶ τῆς Χρυσοῦπολης Καβάλας, τὴν ἐπέστρεψαν μὲ τὴν ἔνδειξη «ἀπαράδεκτον».

Δὲν γνωρίζουμε τί τοὺς ἐνόχλησε: τὸ περιεχόμενο ἢ ἡ τιμὴ ποὺ τοὺς κάναμε νὰ τοὺς στεῖλουμε δωρεὰν τὴν ἐφημερίδα;

Ἐμεῖς θεωροῦμε ἀπαράδεκτη, ἀπὸ συναδέλφους τῆς Αὐτοδιοίκησης, τὴν ἐπιστροφὴ τοῦ φύλλου

ΝΑΥΠΗΓΕΙΑ ΕΛΕΥΣΙΝΑΣ

Τὸ ἱστορικὸ εἶναι γνωστό. Τὰ Διοικητικὸ Συμβούλιο τῶν Ναυπηγείων ἀποφάσισε νὰ δημιουργήσει καὶ διαλυτήριο πλοίων. Τὸ Δημοτικὸ Συμβούλιο ἀντέδρασε στὴν ἀπόφαση αὐτὴ καὶ διαμαρτυρήθηκε σὲ κάθε ἁρμόδιο. Εἴχαμε πιστέψει ὁτι ἡ γνώμη τοῦ Δήμου μας εἰσακούστηκε καὶ πάγωσε τὸ θέμα: Εἴχαμε μάλιστα καὶ δηλώσεις ἀπὸ Ὑπουργοὺς ὁτι θὰ σταματήσει ἡ ἀπαράδεκτη κατάσταση νὰ εἶναι διορισμένος σύμβουλος ἀπὸ τὸ Δῆμο Μάντρας στὸ Δ.Σ. τῆς ἑταιρείας στὸ ὄνομα τῆς συμμετοχῆς τῆς Αὐτοδιοίκησης.

Τὸ πρῶτο καράβι ὁμως ἦρθε καὶ ἄρχισε ἡ διάλυση του, μὲ μυστικότητα καὶ ἂς λέει ὁ κ. Πρόεδρος τῆς Λιμενικῆς ὁτι θὰ φύγουν τὰ διαλυτήρια

Ἄλλο ἕνα δεῖγμα σεβα-

ΣΥΝΕΧΕΙΑ στὴν 4η σελίδα

Τί γίνεται μὲ τὴ Λιμενική;

(ΣΥΝΕΧΕΙΑ ἀπό τὴν 1η σελ.)

τὸν Νομάρχη (16.9.83) φρονεῖ «ὅτι παρεπλανήθησαν σχετικῶς οἱ ὑπηρεσίες σας καὶ ἐνέκριναν τὴ σχετικὴ προμελέτη». Γιὰ νὰ μὴ μείνει, μάλιστα ,ἀμφιβολία γιὰ τὸ περίεργο αὐτὸ «ἐνδιαφέρον», ὁ κ. πρόεδρος φρονεῖ ἐπίσης ὅτι «ἡ θέση αὐτὴ τῆς ὁδοῦ ὁδηγεῖ στὸ κλείσιμο τῶν δυὸ διαλυτηρίων, μὲ τὴν ἀπώλεια σημαντικῶν ἐσόδων γιὰ τὸ Λιμενικὸ Ταμεῖο, καὶ εὐρύτερο κοινωνικὸ καὶ συναλλαγματικὸ κόστος».

Τώρα, ἀλήθεια, κατάλαβε ὁ κ. πρόεδρος, ὅτι ὁ Δῆμος καὶ ὅλος ὁ Λαὸς θέλουν νὰ φύγουν τὰ Διαλυτήρια καὶ οἱ ἀκτὲς νὰ ξαναδοθοῦν στὸ κοινό; Πρὶν δυὸ χρόνια, ὅταν ἄλλοι διοικοῦσαν τὴ Λιμενικὴ Ἐπιτροπή, φώναζε μαζί μας, νὰ φύγουν τὰ Διαλυτήρια. Σήμερα, τί εἴδους σκοπιμότητες ἢ τί εἴδους πιέσεις ,τὸν ὁδήγησαν στὴ στροφὴ τῶν 180 μοιρῶν; Καὶ ὁ Δῆμος δέχτηκε προσφορὲς ἀπὸ ἰδιῶτες, γιὰ νὰ ἀλλάξει τὴ χάραξη τοῦ δρόμου, ἀλλὰ δὲν ἄλλαξε τὸ στόχο του.

Γνωρίζουμε καλὰ τὴ νπολιτικὴ βούληση ἐκείνων ποὺ τοῦ ἐμπιστεύτηκαν τὴν διοίκηση τῆς Λιμενικῆς Ἐπιτροπῆς. Δὲ γνωρίζουμε ὁμως πῶς ἐπιτρέπουν νὰ προωθεῖ ὁ πρόεδρος τὸ γιγαντισμὸ τοῦ Λιμανιοῦ καὶ τὴ διατήρηση τῶν Διαλυτηρίων, ἀφοῦ εἶναι ἀντίθετες μὲ τὶς διακηρύξεις τους, τὶς ὁμόφωνες ἀποφάσεις τοῦ Δημοτικοῦ Συμβουλίου καὶ τὰ παλλαϊκὰ αἰτήματα. Ἂς ἐποπτεύσουν ἀκόμα καλύτερα τὶς πρωτοβουλίες τοῦ προέδρου, γιατὶ σὲ λίγο καιρὸ μερικὲς ἀλήθειες δὲν θὰ κρύβονται.

ΤΟ ΕΓΓΡΑΦΟ
ΤΟΥ κ. ΠΡΟΕΔΡΟΥ

ΛΙΜΕΝΙΚΟΝ ΤΑΜΕΙΟΝ
ΕΛΕΥΣΙΝΟΣ

Ἐλευσῖνα 16.9.83

Πρὸς τὸν κ. Νομάρχη
Διαμερίσματος Δυτ. Ἀττικῆς

Σᾶς γνωρίζουμε ὅτι ὁ Δῆμος Ἐλευσῖνας ἀνέθεσε καὶ ἐκπονήθηκε μελέτη γιὰ τὴ χάραξη ὁδοῦ ποὺ βρίσκεται ἐντὸς χερσαίας ζώνης Λιμένος Ἐλευσῖνας χωρὶς προηγούμενη ἐγκρισή μας καὶ ἔξω ἀπὸ τὸ Σχέδιο Πόλεως,

Στὸ ἀπὸ τριμήνου 103 ἔγγραφό μας πρὸς αὐτὸν ποὺ τοῦ ζητοῦμε νὰ μᾶς γνωρίσει τὰ σχετικά, ἀκόμη δὲν λάβαμε ἀπάντηση.

Ἐπειδὴ κ. Νομάρχη, ἡ πιὸ πάνω μελέτη ὁρίζει δρόμο νὰ περνάει σ' ἕνα μεγάλο τμῆμα του τόσο στὴ χερσαία ζώνη λιμένος, ὅσο καὶ μέσα στὴ ζώνη παραλίας καὶ στὸν Αἰγιαλό, χωρὶς τὴ συγκατάθεσή μας καὶ χωρὶς νὰ ἀναφέρει τίποτα σχετικὰ ἡ ὁριζοντιογραφία της δηλαδὴ δὲν ἀναγράφει τὶς γραμμὲς χερσαίας ζώνης, παραλίας, αἰγιαλοῦ, φρονοῦμε ὅτι παρεπλανήθησαν σχετικῶς οἱ ὑπηρεσίες σας καὶ ἐνέκριναν τὴν σχετικὴ προμελέτη Ἀκόμα ἡ θέση αὐτῆς τῆς ὁδοῦ ὁδηγεῖ στὸ κλείσιμο τῶν δύο διαλυτηρίων, μὲ τὴν ἀπώλεια σημαντικῶν ἐσόδων γιὰ τὸ Λιμενικὸ Ταμεῖο, καὶ εὐρύτερο κοινωνικὸ καὶ συναλλαγματικὸ κόστος.

Ἐπειδὴ ἡ θέση τῆς ὁδοῦ δὲν εἶναι ἡ ἐνδεδειγμένη γιὰ τὴν παραπέρα λειτουργία της, γιατὶ εἶναι πολύστροφος ἐν ἀντιθέσει μὲ τὴν προτεινομένη ἀπὸ μᾶς εὐθεία καὶ μικροτέρα καὶ οἰκονομικοτέρα καὶ ἐπειδὴ ἀκόμα θὰ μᾶς ἀποστερήσει χώρους γιὰ τὴν πιὸ πέρα σκοπουμένη ἀνάπτυξή μας, γι' αὐτὸ παρακαλῶ κ. Νομάρχη, συνεκτιμώντας τὰ πιὸ πάνω ἀναγραφόμενα, ἐπιβάλλετε τὴν τροποποίηση τοῦ δρόμου σὲ βορειότερη θέση.

Μετὰ τιμῆς
Ὁ Πρόεδρος
ΣΤΑΜ. ΚΑΒΒΑΔΙΑΣ

Η ΕΠΙΣΤΟΛΗ ΤΟΥ
ΣΤΗΝ ΕΦΗΜΕΡΙΔΑ ΜΑΣ

Πρὸς τὸν ὑπεύθυνο
τῆς Συντ. Ἐπιτροπῆς
τῆς ἐφημερίδας «ΔΗΜ. ΝΕΑ
Ἐλευσῖνας»

Στὰ «Δημοτικὰ Νέα» στὸ φύλλο ἀρ. 3 τοῦ μήνα Ὀκτώβρη 1983, δημοσιεύτηκε θέμα μὲ ἀφορμὴ τὴν περιφερειακὴ ὁδὸ Ἐλευσῖνας. Δυστυχῶς ἀπὸ τὸ δημοσίευμά σας φαίνεται ἡ ἐμπάθεια γιὰ τὸ ἄτομό μου, ἴσως γιατὶ δὲν τολμάτε νὰ ἐπιτεθεῖτε στὸ σωστὸ ἔργο τῆς Κυβέρνησης καὶ ἐκτονώνεστε σὲ ἔντιμα καὶ «ἀμισθα» στελέχη τοῦ ΠΑΣΟΚ, ποὺ δυστυχῶς γιὰ σᾶς, χαίρουν τῆς ἐκτίμησης ὅλων.

Λυπάμαι, ἀλλὰ εἶμαι ὑποχρεωμένος νὰ σᾶς ὑπενθυμίσω ὅτι θὰ ὀφείλατε νὰ βεβσιωθεῖτε γιὰ τὴν ἀνιδιοτελῆ προσφορά μου ἀπὸ τὴ θέση ποὺ βρίσκομαι. Γνωρίζετε δὲ ὅτι ἐνῶ ἤμουνα συνδικαλιστὴς ἐπὶ 25 χρόνια, δὲν ἔχω τὴν παραμικρὴ συνταξιοδότηση, γιατὶ τὸ κόμμα μου δὲν δέχεται «ἐργατοπατέρες» καὶ γιατὶ προσωπικὰ ποτὲ δὲν θὰ δεχόμουνα νὰ ἀμειφθῶ γιὰ τὴν προσφορὰ ἀγώνων ὑπὲρ τῶν ἐργαζομένων.

Μήπως δὲν γνωρίζετε ὅτι οἱ ἐντεταγμένοι στὴ δικὴ σας ἰδεολογία ἤδη ἐξαργυρώνουν μὲ συνδικαλιστικὴ σύνταξη τὰ χρόνια ποὺ ὑπῆρξαν συνδικαλιστές; Μήπως δὲν γνωρίζετε ὅτι βρίσκομαι στὰ γραφεῖα τοῦ Λιμενικοῦ Ταμείου ὅλη τὴν ἡμέρα μὲ μηνιαία ἀποζημίωση 4.600 δραχ.;

Ἂν δὲν τὰ γνωρίζατε ὅλα τὰ προηγούμενα τότε θὰ μπορούσα νὰ δικαιολογήσω τὴ λασπολογία καὶ τὶς αἰχμές σας, ὅτι δῆθεν ὁδηγήθηκα ἀπὸ πιέσεις καὶ σκοπιμότητες σὲ στροφὴ 180 μοιρῶν γιὰ τὸ πιὸ πάνω θέμα τῆς παραλιακῆς ὁδοῦ, ἐπ' αὐτοῦ σᾶς πληροφορῶ ὅτι οἱ ἀποφάσεις μας εἶναι συλλογικές.

Ὅμως εἶμαι σίγουρος ὅτι ἐνῶ εἰσαστε ἐνημερωμένοι σὰν Δημοτικὴ Ἀρχή, προσπαθεῖτε μέσα ἀπὸ τὴν Ἐφημερίδα ποὺ εἶναι λεκτικὸ καὶ κομματικὸ ὄργανο, νὰ ἐξυπηρετήσετε καθαρὰ κομματικὰ συμφέροντα. Τὴν ἐφημερίδα ὁμως αὐτὴν τὴν πληρώνει ὁ Ἐλευσινιώτικος Λαὸς καὶ δὲν θὰ ἀνεχθεῖ γιὰ πολὺ νὰ σηκώνει τὰ βάρη ἑνὸς ἐντύπου ποὺ ἔχει στόχο τὴ σπίλωση ὑπολήψεων.

Γιὰ νὰ ἐνημερώσουμε ὁμως μὲ ἀλήθεια καὶ ὄχι διαστρεβλωμένα καὶ μὲ ἀπρόσωπο τρόπο τοὺς συμπατριώτες μας γιὰ τὸ ἐνδιαφέρον τοῦ Λιμενικοῦ Ταμείου γιὰ τὴν περιοχὴ εὐθύνης του στὸ συγκεκριμένο ἀλλὰ καὶ σὲ σχετικὰ θέματα, ὀφείλουμε νὰ ἐκθέσουμε τὴν κατάσταση.

Στὸ δημοσίευμα ἀναφέρεται ὅτι ὁ Πρόεδρος τοῦ Λ.Τ.Ε. κωλυσιεργεῖ τὸ ἔργο κατασκευῆς παραλιακῆς ὁδοῦ καὶ μάλιστα τὸν ἐμφανίζει ὅτι δείχνει «περίεργο «ἐνδιαφέρον» γιὰ τὰ Διαλυτήρια τῶν πλοίων ποὺ ὑπάρχουν στὴ δυτικὴ πλευρὰ τῆς παραλίας. Τὸ ὅλο θέμα ἔχει ὡς ἑξῆς: Ἡ προμελέτη γιὰ τὴ χάραξη τῆς ὁδοῦ ὅπως εἶχε προταθεῖ ἀπὸ τὸν Δῆμο Ἐλευσῖνας πρόβλεπε ἡ ὁδὸς αὐτὴ νὰ κατασκευαστεῖ στὸ τμῆμα ἀπὸ τὸ «ΤΙΤΑΝ» μέχρι τὰ «Βραχάκια» δίπλα ἀκριβῶς ἀπὸ τὴ θάλασσα.

Σὲ ὅλο τὸ μῆκος τῆς ὑπόλοιπης χάραξης δὲν εἴχαμε καμμιὰ ἀντίρρηση. Γιὰ τὸ τμῆμα ὁμως αὐτό, εἴχαμε τὶς ἀντιρρήσεις καὶ τὶς ἀπορίες μας.

Δὲν μπορέσαμε ποτὲ νὰ καταλάβουμε πῶς ὁ Δῆμος ποὺ «κόπτεται» νὰ ἀποδοθεῖ ἡ παραλία στὸ Λαὸ τῆς πόλης, πρότεινε ἕνα ἔργο καὶ συγκεκριμένα τὴ χάραξη καὶ κατασκευὴ μιᾶς ὁδοῦ ἔτσι ὥστε ἡ θάλασσα στὸ ἐπίμαχο σημεῖο νὰ ἀποκόπτεται ὁριστικὰ στὴν ἄμεση ἐπαφὴ τοῦ κοινοῦ μὲ τὴ θάλασσα. Αὐτὸ τουλάχιστον, λέγεται φαρισαϊσμὸς καὶ δὲν συμβιβάζεται μὲ ἐκεῖνο ποὺ στὸ ἴδιο φύλλο τῆς ἐφημερίδας δημοσιεύεται καὶ ἔχει τίτλο «Νὰ δοθεῖ ἡ παραλία στὸ Λαὸ τῆς Ἐλευσῖνας».

Ἔτσι λοιπὸν ἀντιδράσαμε καὶ προτείναμε ἡ χάραξη τοῦ δρόμου νὰ γίνει ὅσο τὸ δυνατὸν Βορειότερα, ὥστε τὸ τμῆμα ποὺ ἀπομένει μεταξὺ τοῦ δρόμου καὶ τῆς θάλασσας νὰ ἀποτελέσει ἕνα χῶρο ὅπου πράγματι θὰ ἐξυπηρετηθοῦν οἱ ἀνάγκες τῶν κατοίκων τῆς πόλης. Ὁ χῶρος αὐτὸς ποὺ σύμφωνα μὲ τὴ δικὴ μας πρόταση εἶναι πάρα πολὺ μεγάλος εἶναι δυνατὸν νὰ φιλοξενήσει κοινωνικὲς ἐγκαταστάσεις καὶ νὰ ἀξιοποιηθεῖ πρὸς ὄφελος ὅλης τῆς πόλης καὶ τῆς περιοχῆς, καὶ μάλιστα νὰ συνενωθεῖ μὲ τὸν χῶρο τῆς ΠΥΡ—ΚΑΛ ὅταν αὐτὸς γίνει χῶρος πρασίνου ὅπως ἔχει ἐξαγγελθεῖ καὶ ὅπως ἀλλωστε ἡ Δημοτικὴ ἀρχὴ διακηρύττει.

Ἡ ἄποψη αὐτὴ υἱοθετήθηκε ἀπὸ τοὺς ἁρμόδιους φορεῖς. Ἀπὸ τὴν μέχρι σήμερα πρακτικὴ ἔχει ἀποδειχθεῖ ὅτι κάθε δρόμος ποὺ κατασκευάζεται σὲ ἐπαφὴ μὲ τὴν παραλία ἀποτελεῖ τεχνητὸ ἐμπόδιο προσπέλασης το κοινοῦ στὴν θάλασσα καὶ μάλιστα ἐπικίνδυνο.

Ἐπίσης ἡ δικὴ μας πρόταση ἔδινε καλλίτερη λύση ὡς πρὸς τὴν ποιότητα τοῦ δρόμου ἀφοῦ ἦταν εὐθεῖα καὶ ὄχι μὲ δύο ἢ τρεῖς στροφὲς ὅπως εἶναι ἡ πρόταση τῆς Δημοτικῆς Ἀρχῆς.

Ὅσον ἀφορὰ τὴν παράγραφο τοῦ δημοσιεύματος ποὺ ἀναφέρεται στὸ ἔγγραφο μας γιὰ τὰ διαλυτήρια εἶναι ἕνα νέο στοιχεῖο καὶ ὄχι τὸ κύριο. Καὶ αὐτὸ γιατὶ εἶναι σὲ ὅλους γνωστὴ ἡ Κυβερνητικὴ Πολιτικὴ ὅσον ἀφορὰ τὴν ἀπομάκρυνση τῶν διαλυτηρίων ἀπὸ τὸν κόλπο μας, ποὺ θὰ γίνει πολὺ πιὸ γρήγορα ἀπὸ τὴν ὁλοκλήρωση τῆς κατασκευῆς τοῦ δρόμου.

Ὅσον ἀφορὰ γενικώτερα τὸ ἔργο μας, σᾶς γνωρίζουμε ὅτι:

1) Φροντίζουμε ἀνελλιπῶς γιὰ τὴν ἐξυγίανση τῆς περιοχῆς Καλιμπάκι μὲ ἐπιχώσεις βαλτώδους χώρου. Ἐπίσης μὲ ἐγγραφά μας ἔχουμε ζητήσει τὴν ἐπέκταση τῶν ὁρίων τῆς Χερσαίας Ζώνης στὴν περιοχὴ Καλιμπάκι καὶ πέραν τῆς συγκεκριμένης τοιαύτης, μέχρι τὰ διαλυτήρια «ΜΠΑΚΟΠΟΥΛΟΥ» περιοχὴ στὴν ὁποία πρέπει νὰ ἐπεκταθεῖ ἡ ὁδὸς Ὠκεανίδων καὶ νὰ συνδεθῆ μὲ τὴν περιφερειακὴ ὁδόν. Ἔτσι ἱκανοποιοῦμεν τὴν παλιὰ καὶ ἀνεκπλήρωτη ἐπιθυμία τῶν κατοίκων τῆς περιοχῆς αὐτῆς ποὺ ἡ Δημοτικὴ Ἀρχὴ δὲν ἔδειξε κανένα ἐνδιαφέρον ἐπὶ τόσα χρόνια.

Γιὰ τὴν αὐτόβουλη ἐνέργειά μας ἐξυγειάνσεως τοῦ χώρου στὸ Καλιμπάκι (ἐπιχωματώσεις) παρατηρηθήκαμε ἀπὸ τὶς ἁρμόδιες ὑπηρεσίες. Ἐπίσης μὲ ἐγγραφό μας στὶς 13)9)1983 ἀναφέραμε ἁρμοδίως τὴν ρύπανση ποὺ προκαλεῖται ἀπὸ τὰ διαλυτήρια ΜΠΑΚΟΠΟΥΛΟΥ καὶ ζητάμε τὴν λήψη ἀμεσων μέτρων. Αὐτὰ τὰ λίγα πρὸς τὸ παρὸν γιὰ νὰ ἐνημερωθεῖ σωστὰ ὁ κόσμος, ποιὸς ἐνδιαφέρετε πραγματικὰ γιὰ τὸν τόπο καὶ ἐπιφυλασσόμαστε νὰ ἀνακοινώσουμε σύντομα καὶ ἄλλες ἐνέργειες γιὰ τὴν ἐθυγίανση καὶ ἀναβάθμιση τοῦ παραλιακοῦ χώρου.

Ὅσον ἀφορὰ τὸ πρηογούμενο δημοσιευμά σας ὅτι τὸ Πρόεδρος δὲν παρευρέθηκε σὲ σύσκεψη τοῦ Δήμου μὲ θέμα τὸ Λιμάνι» σᾶς πληροφορῶ ὅτι οἱ ἀπόψεις μου ὅπως καὶ τῆς Λιμενικῆς Ἐπιτροπῆς εἶχαν διατυπωθεῖ κατὰ τὴν συνεδρίαση τῆς 23-9-82 ἀριθμ. ἀποφάσεως 123Α)82 καὶ εἶχαν ἀνακοινωθεῖ στὴν Δημοτικὴ Ἀρχὴ διὰ τοῦ ἐκπροσώπου της ποὺ συμμετέχει σὰν μέλος.

Σκοπὸς καὶ στόχος μας εἶναι ὁ σεβασμὸς τῶν ἀπόψεων τοῦ Λαοῦ τῆς πόλης μας καὶ ἡ ἐπικοδομητικὴ συνεργασία μὲ τὴν Δημοτικὴ Ἀρχὴ σὲ συνδυασμὸ πάντοτε μὲ ἀπόψεις καὶ ἑτέρων φορέων ποὺ ἔχουν σχέση μὲ τὰ προβλήματα τοῦ χώρου μας.

Ἐλευσῖνα 7)11)1983

ΣΤΑΜΑΤΗΣ ΚΑΒΒΑΔΙΑΣ
Πρόεδρος Λ.Τ.Ε.

Ἡ μακροσκελέστατη ἐπιστολὴ τοῦ κ. Καββαδία ἔχει τρία μέρη.

Ἀρχικὰ ἀναφέρεται καὶ περιγράφει τὸ ἄτομό του· δὲν μᾶς ἐνδιαφέρει ἡ ἄποψη ποὺ ἔχει ὁ κ. Πρόεδρος γιὰ τὸν ἑαυτό του.

Στὴ συνέχεια ἀναφέρεται στὴ Δημοτικὴ Ἀρχὴ μὲ ὕφος ποὺ θυμίζει προεκλογικὴ πε-

ΣΥΝΕΧΕΙΑ στὴν 4η σελίδα

«Ἐλεύθερες» ἀκτὲς γιὰ τὸ λαό

Ἔτσι εἶναι ἡ παραλία σήμερα

ΔΕΝ ΠΡΟΩΘΕΙΤΑΙ Η ΚΑΤΑΣΚΕΥΗ ΣΧΟΛΙΚΩΝ ΚΤΙΡΙΩΝ ΣΤΗΝ ΕΛΕΥΣΙΝΑ

Στὰ ἐγκαίνια τοῦ 2ου Γυμνασίου στὶς 6 Μάρτη 1083 ὁ Ὑπουργὸς Παιδείας κ. Α. Κακλαμάνης εἶπε χαρακτηριστικὰ ἀναφερόμενος στὸ κτιριακὸ πρόβλημα τῆς Ἐλευσῖνας: «Σὲ τέσσερα χρόνια τὸ πολὺ δὲν θὰ ὑπάρχει στὴν Ἐλευσῖνα σχολεῖο ποὺ νὰ στεγάζεται σὲ ἰδιωτικὸ κτίριο. Ὅλα θὰ στεγάζονται σὲ κτίρια σὰν αὐτὸ ποὺ ἐγκαινιάζουμε σήμερα.»

Στὸ ἴδιο πνεῦμα εἶχε μιλήσει καὶ ὁ Γενικὸς Διευθυντὴς τοῦ Ὀργανισμοῦ Σχολικῶν κτιρίων κ. Πατσιλινάκος στὴ σύσκεψη ποὺ εἶχε γίνει στὸ Δήμο στὶς 23 Μάη 1983 ὅπως καὶ στὶς ἐπανειλημμένες ἐπισκέψεις ἀντιπροσωπείας τοῦ Δημοτικοῦ Συμβουλίου στὸν ΟΣΚ.

Αὐτὴ ἡ αἰσιοδοξία ὁμως τῶν κυβερνητικῶν παραγόντων ὅσο περνάει ὁ χρόνος δὲν φαίνεται ὅτι ἐπαληθεύεται. Ποιὰ κατάσταση ἐπικρατεῖ σήμερα στὰ σχολικὰ κτίρια καὶ τί προτείνει ὁ Δήμος, ὅπως καὶ οἱ σύλλογοι τῶν καθηγητῶν, τῶν γονιῶν καὶ οἱ μαθητικὲς κοινότητες;

Στὴν Ἐλευσῖνα ὑπάρχουν καὶ φοιτοῦν σὲ ὅλα τὰ σχολεῖα 5.000 μαθητές. Στὴν προσχολικὴ ἐκπαίδευση ἀπὸ τὰ 8 Νηπιαγωγεῖα μόνο τὸ ἕνα ἔχει κτίριο, ἐνῶ τὰ ὑπόλοιπα εἴτε συστεγάζονται μὲ δημοτικὰ σχολεῖα, εἴτε σὲ τελείως ἀκατάλληλα ἰδιωτικὰ κτίρια. Στὴ Δημοτικὴ ἐκπαίδευση ἀπαιτοῦνται ἄμεσα νὰ στεγαστοῦν τὸ 4ο, τὸ 8ο καὶ τὸ 10ο Δημοτικὸ σὲ δικά τους κτίρια. Τὸ Α' Γυμνάσιο συστεγάζεται μὲ τὸ Λύκειο. Τὰ ΚΕΤΕ στοιβάζονται σὲ ενα κτίριο ποὺ μόνο σχολεῖο δὲν θυμίζει.

Καὶ ἐνῶ ἐπικρατεῖ αὐτὴ ἡ ἄσχημη κατάσταση σὲ πολλὲς περιπτώσεις ποὺ χρονίζουν ὁ ΟΣΚ δείχνει τουλάχιστον ἀδιαφορία. Συγκεκριμένα:

Ἔχει ἀρχίσει ἀπὸ τὴν κυβέρνηση τῆς Νέας Δημοκρατίας τὸ 1981 ἡ ἀνέγερση τῶν κτιρίων τοῦ Τεχνικοῦ καὶ Ἐπαγγελματικοῦ Λυκείου (ΚΕΤΕ), στὴν περιοχὴ τοῦ Ἀεροδρομίου δίπλα στὴν ἀερογέφυρα τῆς Ἐθνικῆς ὁδοῦ. Μετὰ ἀπὸ πολλὲς περιπέτειες καὶ ἀφοῦ τὸ ἔργο πολλὲς φορὲς σταμάτησε ἔγινε τελικὰ ἕνα τμῆμα δαπάνης περίπου 20.000.000 δρχ. καὶ εἶχε ἔγγραφεῖ πίστωση ἀπὸ τὸ 1981 70.000.000 δρχ. γιὰ τὴν ἀποπεράτωσή του. Δύο χρόνια εἴμαστε σήμερα στὴν ἴδια κατάσταση καὶ χειρότερη μιὰ καὶ τὸ γιαπὶ τοῦ πρώτου ὀρόφου ποὺ ἔχει κατασκευαστεῖ κινδυνεύει νὰ κατστραφεῖ. Σχολεῖο βέβαια δὲν ἔχει γίνει ἀκόμα, οἱ τσιγγάνοι ὁμως ἔχουν λύσει προσωρινὰ τὸ πρόβλημα τῆς στέγης μιὰ καὶ τὸ ἔχουν μετατρέψει σὲ κατάλυμα.

Ὁ ΟΣΚ προφασίζεται δυσκολίες μὲ τὸν ἐργολάβο, ὁ μως αὐτὸ δὲν μπορεῖ νὰ ἀποτελεῖ σοβαρὸ ἐπιχείρημα ἐδῶ καὶ δύο χρόνια. Μήπως συμβαίνει νὰ ἔχουν μεταφερθεῖ οἱ πιστώσεις γιὰ ἄλλα σχολικὰ κτίρια σὲ ἄλλη περιοχή;

Τὸ ἴδιο πολύχρονη εἶναι καὶ ἡ διαδικασία τῆς ἀπόχτησης οἰκοπέδων γιὰ τὸ 4ο, τὸ 8ο καὶ τὸ 10ο Δημοτικὸ. Καὶ μόνο νὰ ἔβλεπαν οἱ ἁρμόδιοι ποὺ διδάσκονται τὰ παιδιὰ τοῦ 10ου Δημοτικοῦ. θὰ ἔφταν νὰ τοὺς πεῖσει νὰ ἐπιταχύνουν τὶς διαδικασίες.

Ὑπόσχεση ἔμεινε μέχρι τώρα καὶ ἡ διαβεβαίωση τοῦ κ. Γενικοῦ τοῦ ΟΣΚ γιὰ τὴν κατασκευὴ τῆς αἴθουσας πολλαπλῶν χρήσεων στὸ 2ο Γυμνάσιο. Ἀρχικὰ εἶπε ὅτι θὰ δημοπρατηθεῖ τὸ καλοκαίρι ποὺ μᾶς πέρασε. Πῆρε μερικοὺς μῆνες ἀναβολή. Μέχρι σήμερα τίποτε τὸ νεότερο. Τελευταία μάλιστα ἔντεχνα ὁρισμένοι διαδίδουν στὸ 2ο Γυμνάσιο ὅτι ὁ Δῆμος εὐθύνεται γιὰ τὴν καθυστέρηση τοῦ ἔργου .Πρέπει νὰ γνωρίζουν ὁμως ὅτι ὁ Δῆμος παρεχώρησε τὸ κτίριο στὸν ΟΣΚ μὲ τὴ συμφωνία ὅτι ὁ ΟΣΚ σὲ ὁρισμένο χρόνο, ποὺ ἔχει ἤδη ξεπεραστεῖ, θὰ κατασκευάσει καὶ τὴν κλειστὴ αἴθουσα πράγμα ποὺ μέχρι σήμερα δὲν ἔχει κάνει.

Σ' αὐτὰ τὰ κύρια ἔργα ποὺ πρέπει νὰ γίνουν πρέπει νὰ προστεθοῦν ἡ κατασκευὴ δημόσιων κτιρίων γιὰ τὰ 7 Νηπιαγωγεῖα, ἡ ἐπισκευὴ τῶν παλαιῶν διδακτηρίων καθὼς καὶ ἡ συντήρηση τους. Τὸ 2ο Δημοτικὸ ἔχει στεγάσει μέχρι καὶ τοὺς παππούδες μας.

Ὁ Δῆμος μαζὶ μὲ τοὺς φορεῖς τῆς ἐκπαίδευσης ἔχοντας ἄμεση γνώση τῶν προβλημάτων τῶν σχολείων προτείνει:

1) Χωρὶς ἄλλη ἀναβολὴ νὰ τελειώσει ὁ ΟΣΚ τὶς σχολὲς ΚΕΤΕ! Ἄλλη ὑπομονὴ δὲν ἔχουν οἱ μαθητὲς τῶν ΚΕΤΕ ποὺ κάνουν μάθημα σὲ ἕνα κτίριο χωρὶς πόρτες, μὲ γυμνὰ καλώδια στοὺς τοίχους καὶ χωρὶς αὐλή.

2) Νὰ ἐπιταχυνθοῦν οἱ διαδικασίες γιὰ τὴν ἀπόχτηση τῶν οἰκοπέδων τοῦ 4ου, τοῦ 8ου καὶ τοῦ 10ου Δημοτικοῦ Σχολείου.

3) Νὰ δημοπρατηθεῖ ἡ αἴθουσα πολλαπλῶν χρήσεων στὸ 2ο Γυμνάσιο.

4) Νὰ ἀπαλλοτριωθοῦν τὰ οἰκόπεδα γιὰ τὴν κατασκευὴ τῶν 7 Νηπιαγωγείων. Ἄμεσα νὰ προχωρήσει ἡ διαδικασία γιὰ τὸ οἰκόπεδο τοῦ 4ου Νηπιαγωγείου στὴν πλατεία Δημοκρατίας

5) Νὰ ἀποκτηθεῖ τὸ οἰκόπεδο τῆς Ἐθνικῆς Τράπεζας ποὺ ἔχει κριθεῖ κατάλληλο δίπλα στὸ Α' Γυμνάσιο γιὰ τὴν ἀνέγερση τοῦ Λυκείου.

6) Ὁ Ὀργανισμὸς Ἀπασχολήσεως Ἐργατικοῦ Δυναμικοῦ (ΟΑΕΔ) ποὺ τόσα χρήματα εἰσπράττει ἀπὸ τὴν βιομηχανικὴ περιοχὴ μας, νὰ κατασκευάσει δικά του κτίρια γιὰ νὰ στεγαστοῦν οἱ σχολὲς μαθητείας τοῦ ΟΑΕΔ ποὺ σήμερα στεγάζονται σὲ ἰδιωτικὸ ἀκατάλληλο κτίριο.

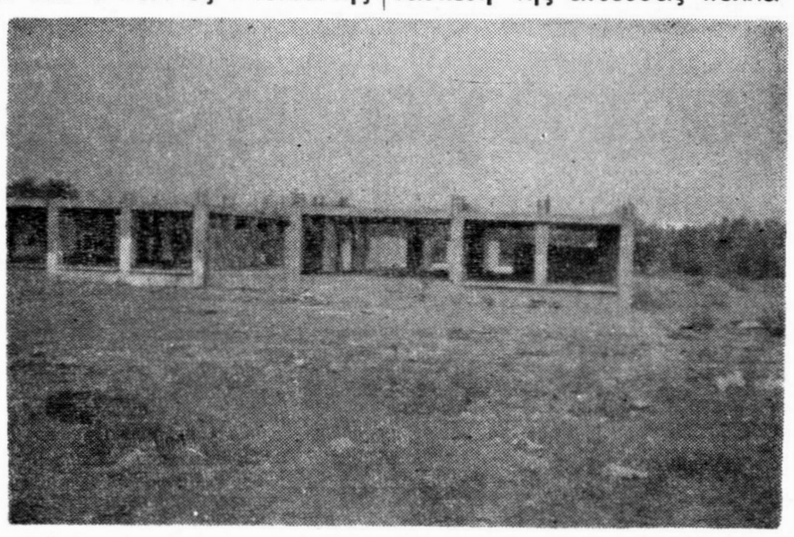

Σ' αὐτὴ τὴν κατάσταση βρίσκονται τὸ ΚΕΤΕ ἐδῶ καὶ 2 χρόνια

Η ΣΥΜΒΑΣΗ ΓΙΑ ΤΗΝ ΟΛΟΚΛΗΡΩΣΗ ΤΟΥ ΝΟΣΟΚΟΜΕΙΟΥ

ΣΥΝΕΧΕΙΑ ἀπ' τὴν 1η σελίδα

Συνδέσμου, μίλησε ὁ Γενικὸς Γραμματέας κ. Σπηλιόπουλος ὁ ὁποῖος συνεχάρη τὴν Τοπικὴ Αὐτοδιοίκηση γιὰ τὴν ὅλη προσπάθειά της καὶ ὑποσχέθηκε ὅτι τὸ Ὑπουργεῖο θὰ βοηθήσει μὲ ὅλες του τὶς δυνάμεις στὴν ὁλοκλήρωση τοῦ Νοσοκομείου.

Σύντομο χαιρετισμὸ ἀπηύθυνε ὁ κ. Νομάρχης καθὼς καὶ ὁ Ἀντιπρόεδρος τοῦ Συνδέσμου κ. Μαρούγκας.

Μέχρι τὸ Φεβρουάριο ὑπολογίζεται ὅτι θὰ ἔχουν ὁλοκληρωθεῖ τὰ μπετὰ τοῦ ὅλου ἔργου καὶ τὴν Ἄνοιξη τοῦ 1984 θὰ δημοπρατηθεῖ τὸ ὑπόλοιπο ἔργο ὕψους δαπάνης 1,5 δισ. δρχ.

Ἀξιότιμε κ. Ὑπουργέ,
Ἀξιότιμε κ. Γενικέ
κ. Νομάρχα,
Κυρίες καὶ Κύριοι,

Σὰν Πρόεδρος τοῦ Συνδέσμου Δήμων καὶ Κοινοτήτων Θριασίου Πεδίου σᾶς καλωσορίζω στὴν σημερινὴ τελετὴ τῆς Ὑπογραφῆς τῆς σύμβασης γιὰ τὴ σύνταξη τῶν συμπληρωματικῶν μελετῶν τοῦ Γενικοῦ Νοσοκομείου Ἐλευσίνας — Θριασίου Πεδίου.

Μὲ τὴν νέα σύμβαση ποὺ ὑπογράφουμε σήμερα θὰ συνταχθοῦν οἱ τελικὲς μελέτες τοῦ Νοσοκομείου μας ποὺ ἀπὸ 260 κρεββάτια θὰ φθάσει στὰ 400 καὶ θὰ διαθέτει μονάδα ἐντατικῆς παρακολούθησης καὶ τραυματιολογικὴ μονάδα

Ἔτσι ὑλοποιοῦνται οἱ ὁδηγίες τοῦ Ὑπουργοῦ Ὑγείας καὶ Πρόνοιας κ. Παρασκευᾶ Αὐγερινοῦ ποὺ ἀπὸ τὶς 9-2-1983 μὲ ἔγγραφό του μᾶς συνέστησε νὰ προβοῦμε στὶς νόμιμες ἐνέργειες γιὰ τὴ συμπλήρωση τῶν μελετῶν, ἐγγράφοντας μάλιστα ἀπὸ τὶς 18-2-83 στὸ Πρόγραμμα Δημοσίων Ἐπενδύσεων το Ὑπουργεῖου του καὶ πίστωση 9.000 000 γιὰ πληρωμὴ τῶν μελετῆτῶν.

Μετὰ πολύμηνη προσπάθεια καὶ ἀφοῦ ξεπεράστηκαν ἀρκετὰ προβλήματα σήμερα εἶμαστε ἑτοιμοι γιὰ τὴν Ὑπογραφὴ τῶν ὅρων τῆς σύμβασης ποὺ θὰ γίνει ἀπὸ τὸν Πρόεδρο τοῦ Συνδέσμου ἀφ' ἑνὸς καὶ ἀπὸ τοὺς μελετητὲς ἀφ' ἑτέρου ποὺ εἶναι οἱ ἴδιοι ποὺ συνέταξαν καὶ τὶς ἄριστες ἀρχικὲς μελέτες τοῦ Νοσοκομείου μας.

Μὲ τὴν ὑπογραφὴ τῆς σύμβασης ξεπερνάμε ἄλλον ἕνα σταθμὸ στὴν πορεία μας γιὰ τὰ ἐγκαίνια καὶ τὴ λειτουργία τοῦ μεγαλύτερου κοινωφελοῦς ἔργου τῆς περιοχῆς καὶ ἑνὸς ἀπὸ τὰ μεγαλύτερα ποὺ φτιάχνεται αὐτὴ τὴν περίοδο στὴν Χώρα μας. Τὸ ἔργο αὐτὸ ἀποτελεῖ μεγάλη κατάκτηση καὶ ἐπιβράβευση τοῦ δύσκολου καὶ κοπιαστικοῦ 7χρονου ἀγώνα τῆς Αὐτοδιοίκησης καὶ τοῦ Λαοῦ τῆς Ἐλευσίνας καὶ τοῦ Θριάσιου ὁλόκληρου.

Ὅπως εἶναι γνωστὸ ἀρχίσαμε ἐπίσημα τὴν ὅλη προσπάθεια, τὸν Φεβρουάριο τοῦ 1977 μὲ σύσκεψη τῶν Δημάρχων τῆς Μεγαρίδας στὸ Δημαρχεῖο τῆς Ἐλευσίνος καὶ μὲ τὴν Παλλαϊκὴ συγκέντρωση τῆς 18-3-1977 ὅπου ὁ Λαὸς τῆς περιοχῆς μας ἐξουσιοδότησε νὰ προχωρήσουμε στὴν δημιουργία τοῦ Νοσοκομείου σὰν Αὐτοδιοίκηση ἀφοῦ ἡ Πολιτεία δὲν ἀνελάμβανε νὰ μᾶς κτίσει Νοσοκομεῖο ποὺ θὰ κάλυπτε τὶς τεράστιες νοσηλευτικὲς ἀνάγκες τῆς Περιοχῆς μας.

Μὲ πολύχρονες προσπάθειες ἀποκτήσαμε 50 στρέμματα οἰκόπεδο, συντάχθηκαν καὶ ἐγκρίθηκαν οἱ μελέτες γιὰ τὰ ἀρχικὰ 260 κρεββάτια, θεμελιώθηκε στὶς 18 - 8 - 82 τὸ ἔργο ἀπὸ τὸν Ὑπουργὸ Ὑγείας - Πρόναιας καὶ ξεκίνησε τὸ ἔργο. Ἤδη ὁλοκληρώθηκαν οἱ χωματουργικὲς ἐργασίες μὲ ἐκσκαφὲς 65.000 κυβικῶν μέτρων μπάζων καὶ προχωράει ἡ κατασκευὴ τοῦ σκελετοῦ ἀπὸ μπετὸν ποὺ θὰ ὁλοκληρωθεῖ σὲ λίγους μῆνες. Ἐπίσης ἔχει ὁλοκληρωθεῖ ἡ περίφραξη τοῦ οἰκοπέδου, ἐνῶ σὲ λίγες μέρες ὁλοκληρώνεται καὶ ὁ νέος δρόμος ποὺ θὰ συνδέει τὸ Νοσοκομεῖο μὲ τὸν Ἀσπρόπυργο, βορείως τοῦ Ἀεροδρομίου.

Ἀρχικὰ ἡ ὅλη προσπάθεια στηρίχθηκε στὴν λαϊκὴ συμπαράσταση, τὴν συμβολὴ τῆς Αὐτοδιοίκησης καὶ τῶν οἰκονομικῶν παραγόντων τῆς περιοχῆς ἐνῶ σήμερα τὸ Νοσοκομεῖο μας ἔχει μπεῖ στὶς Δημόσιες Ἐπενδύσεις τοῦ Ὑπουργείου Ὑγείας καὶ Πρόνοιας καὶ ἔτσι εἶναι σίγουρο ὅτι σὲ λίγα χρόνια θὰ ἔχει ὁλοκληρωθεῖ.

Ἤδη ἀπορροφήθηκαν τὰ 100.000.000 τοῦ 1982 καὶ γιὰ τὸ 1973 εἶχαν γραφτεῖ 300.000.000 ἀλλὰ δὲν θὰ ἀπορροφηθοῦν ὅλα λόγω δυσκολιῶν στὴν πρόοδο τοῦ ἔργου. Ὁ ρυθμὸς ὅμως τῶν ἐργασιῶν ἔχει ἐπιταχυνθεῖ τελευταία καὶ ὑπολογίζουμε ὅτι τὴν Ἄνοιξη θὰ ἔχουν ὁλοκληρωθεῖ ὄχι μόνο οἱ ἐργασίες τοῦ μπετὸν ποὺ ἔχουν δημοπρατηθεῖ ἀλλὰ καὶ τῶν νέων μελετῶν τὰ μπετά.

Ἀκολούθως τὴν Ἄνοιξη τοῦ 1984 θὰ δημοπρατηθοῦν τὸ σύνολο τῶν ὑπολοίπων ἐργασιῶν προϋπολογισμοῦ δαπάνης 1.500.000.000 δρχ. ποὺ ὑπολογίζεται νὰ ὁλοκληρωθοῦν σὲ 3 χρόνια ὁπότε κανονικὰ θὰ ἐγκαινιασθεῖ καὶ θὰ λειτουργήσει τὸ Νοσοκομεῖο μας. Ἐγγύηση γι' αὐτὸ εἶναι ἡ συνέχιση τῆς δικῆς μας παρουσίας καὶ προσπάθειας καὶ ἡ ἔνταξη τοῦ ἔργου στὸ 5ετὲς σχέδιο τοῦ Ὑπουργείου Ὑγείας καὶ Πρόνοιας.

Εἶναι τὸ μόνο νέο Νοσοκομεῖο ποὺ φτιάχνεται στὴν Ἀττικὴ καὶ μάλιστα μὲ τὴν οὐσιαστικὴ συμβολὴ τῆς Αὐτοδιοίκησης ποὺ ἔδειξε καὶ σ' αὐτὸν τὸν τομέα τὶς τεράστιες-δυνατότητές της, ἀφοῦ ξεκίνησε ἀπὸ μηδὲν ἕνα τόσο μεγάλο ἔργο καὶ ποὺ φαινόταν ἀκατόρθωτο καὶ οὐτοπικό.

Ἀρχικὰ μᾶς βοήθησε ὁ Λαὸς τοῦ Θριασίου, οἱ οἰκονομικοὶ παράγοντες τὸ Ἐργατικὸ Κέντρο, ἡ Ὁμοσπονδία καὶ οἱ μαζικοὶ φορεῖς τῆς περιοχῆς.

Στὴν πορεία αὐτὴ θετικὴ ἦταν ἡσυμπαράσταση τῶν Ὑπηρεσιῶν τοῦ Ὑπουργείου Ὑγείας καὶ ἰδιαίτερα τοῦ σημερινοῦ Ὑπουργοῦ Ὑγείας καὶ Πρόνοιας κ. Παρασκευᾶ Αὐγερινοῦ ποὺ ὄχι μόνο υἱοθέτησε τὴν ὅλη προσπάθεια, ἀλλὰ ἐνέταξε τὸ Νοσοκομεῖο στὶς Δημόσιες Ἐπενδύσεις καὶ τὸ 5ετὲς τοῦ Ὑπουργείου. Ἐπίσης τῶν Ὑπηρεσιῶν τοῦ Ὑπουργείου Ἐσωτερικῶν τῶν Ὑπηρεσιῶν τῆς Νομαρχίας καὶ πολλῶν ἄλλων παραγόντων ποὺ εἶδαν μὲ εὐρύτητα καὶ συμπάθεια τὴν μεγάλη προσπάθειά μας.

Πολὺ μεγάλη ἦταν ἡ προσφορὰ καὶ ἡ βοήθεια τῶν μελετητῶν ποὺ ἐκτὸς ἀπὸ τὶς ἄριστες μελέτες ποὺ συνέταξαν ὅπως ἀναγνώρισαν οἱ ἁρμόδιοι τῶν Ὑπουργείων ἀγάπησαν τὴν ὅλη προσπάθεια καὶ θεωροῦσαν καὶ δική τους ὑπόθεση τὸ ξεπέρασμα τῶν ἐμποδίων ποὺ ἀπὸ πολλὲς πευρὲς ἐμπαιναν στὸ δρόμο μας. Καὶ δὲν ἦταν μικρὲς αὐτὲς οἱ δυσκολίες: Ἀπὸ τὴν τρομερὴ γραφειοκρατία μέχρι τὸν Ν. 947 τοῦ κ. Μάνου καὶ τὶς ἐγγενεῖς δυσχέρειες ἰδιαίτερα στὸ προηγούμενο Διοικητικὸ Συμβούλιο τοῦ Συνδέσμου.

Ὅμως τὸ ἕνα ἐμπόδιο μετὰ τὸ ἄλλο ὑπερπηδῶνται, ὁ ἕνας σταθμὸς μετὰ τὸν ἄλλο προσπερνιῶνται καὶ πλησιάζουμε στὸ τέρμα τῶν ἐγκαινίων καὶ τῆς λειτουργίας τοῦ Νοσοκομείου μας, ποὺ θὰ ἀναληφθεῖ ἀπὸ τὸ Ὑπουργεῖο Ὑγείας καὶ Πρόνοιας ἀφοῦ σὲ αὐτὸ θὰ τὸ παραδόσει ὁ Σύνδεσμος.

Ἔτσι ἐμεῖς θὰ ἔχουμε οὐσιαστικὰ συμβάλει σὰν Αὐτοδιοίκηση καὶ Λαὸς στὴν κατασκευὴ τοῦ Νοσοκομείου, ἐνῶ τὸ Ὑπουργεῖο θὰ ἔχει ἄλλα 400 κρεββάτια ἐνὸς σύγχρονου νοσοκομείου γιὰ νὰ καλύψει τὶς ἀνάγκες ὄχι μόνο τοῦ Θριασίου Πεδίου καὶ τῆς Μεγαρίδας ἀλλὰ καὶ γενικότερες ἀνάγκες τῆς Χώρας.

Γι' αὐτὸ ὁ Λαὸς τῆς Ἐλευσίνας καὶ τοῦ Θριασίου χαίρεται ἰδιαίτερα τὴν σημερινὴ ἡμέρα ποὺ προχωράει ἀκόμη παραπέρα ἡ ὅλη μας προσπάθεια καὶ ξαγρυπνά γιὰ νὰ βοηθήσει νὰ ξεπεραστοῦν τυχὸν νέες δυσκολίες ἢ ἐμπόδια.

Εὐχόμαστε νὰ μὴν παρουσιαστοῦν ἄλλες σοβαρὲς δυσκολίες καὶ ἐμπόδια ὥστε τὸ 1987 νὰ ἐγκαινιάσουμε καὶ νὰ παραδώσουμε στὸν Λαὸ τῆς Περιοχῆς τὸ ὁλοκληρωμένο ΓΕΝΙΚΟ ΝΟΣΟΚΟΜΕΙΟ ΕΛΕΥΣΙΝΟΣ — ΘΡΙΑΣΙΟΥ ΠΕΔΙΟΥ μὲ τὰ 400 κρεββάτια, τὴν μονάδα Ἐντατικῆς Παρακολούθησης καὶ τὴν Τραυματιολογικὴ Μονάδα.

ΕΛΕΥΣΙΝΑ 11 Νοεμβρίου 83

ΣΗΜΕΙΩΣΗ: Ἤδη σήμερα ποὺ ἡ ἐφημερίδα τυπώνεται ἔχουν παραδοθεῖ οἱ προμελέτες καὶ οἱ ὁριστικὲς μελέτες καὶ ἔχουν ὑποβληθεῖ στὰ ἁρμόδια Ὑπουργεῖα γιὰ ἔγκριση.

Ἀπὸ τὰ ἐγκαίνια τοῦ Κ.Α.Π.Η.

Η ΟΜΙΛΙΑ ΤΟΥ ΑΝΤΙΔΗΜΑΡΧΟΥ ΚΑΙ ΠΡΟΕΔΡΟΥ ΤΟΥ ΚΕΝΤΡΟΥ

Ἀξιότιμη Κυρία Ὑπουργέ,
Κύριοι Δήμαρχοι καὶ προσκαλεσμένοι,
Ἀγαπητοὶ φίλοι καὶ φίλες

Μὲ ξεχωριστὴ χαρὰ ἀλλὰ καὶ αἴσθημα εὐθύνης ἐγκαινιάζουμε σήμερα τὸ Κέντρο Ἀνοικτῆς Προστασίας Ἡλικιωμένων τοῦ Δήμου Ἐλευσῖνας.

Ἡ χαρὰ μας εἶναι, γιατί

Οἱ ἡλικιωμένοι δημότες μας χαίρονται τὸ στέκι τους

αὐτὸ ἐδῶ τὸ Κέντρο θὰ ἀποτελέσει ἐλπίζουμε τὸ στέκι τῶν συμπολιτῶν μας ποὺ πέρασαν στὴν τρίτη ἡλικία. Μιὰ ἡλικία ποὺ πολλὲς φορὲς παραμελοῦμε μπροστὰ στὶς προσπάθειες νὰ καλύψουμε τὶς ἀνάγκες τῶν ἐργαζομένων, τῶν γυναικῶν, τῶν παιδιῶν ἢ τῆς νεολαίας. Ἡ τρίτη ὅμως ἡλικία συνήθως περιλαβαίνει ἀπομάχους τῆς δουλειᾶς ποὺ καὶ τὰ προηγούμενα χρόνια τους τὰ πέρασαν μὲ κούραση καὶ στερήσεις, ἀλλὰ ποὺ καὶ σήμερα διψάνε γιὰ ψυχαγωγία, γιὰ συντροφιά, γιὰ φροντίδα, γιὰ παρέα καὶ στοργή.

Καὶ δὲν μποροῦμε παρὰ νὰ νοιώθουμε χαρὰ ὅταν σκεφτόμαστε ὅτι κάτι ἀπὸ ὅλα αὐτὰ ποὺ χρειάζονται, μποροῦμε νὰ τοὺς τὰ προσφέρουμε.

Τὸ αἴσθημα εὐθύνης ποὺ νοιώθουμε σήμερα, ξεκινάει πρώτα ἀπ' ὅλα ἀπὸ τὶς ἀπαιτήσεις ποὺ ἔχει ἡ λειτουργία αὐτοῦ τοῦ Κέντρου. Καὶ βέβαια στεκόμαστε καὶ μὲ εὐθύνη ἀπέναντι στὸ Ὑπουργεῖο Ὑγείας καὶ Πρόνοιας καὶ προσωπικὰ στὴν κ. Ὑφυπουργὸ Κυπριωτάκη — Περράκη. Γιατὶ ἡ Κρατικὴ ἐξουσία, μέσω αὐτοῦ τοῦ Ὑπουργείου, ἀπόδειξε ὅτι πραγματικὰ θέλει νὰ βοηθήσει τὴν τρίτη ἡλικία καὶ μάλιστα ἐπιχορηγώντας τὴν Τ.Α., ποὺ πρέπει νὰ εἶναι ὑπεύθυνη γιὰ ὅλες τὶς τοπικὲς ὑποθέσεις. Καὶ τοῦτο, πιστεύουμε, ἀποτελεῖ πολὺ καλὸ παράδειγμα μεταφοράς πόρων, μὲ παράλληλη ἀνάληψη ἁρμοδιοτήτων ἀπὸ τὸ Δῆμο, ὑλοποιώντας, ἔτσι, σ' αὐτὴν τὴν περίπτωση, τὴν ἀποκέντρωση.

Θάναι παράλειψη ὅμως νὰ μὴν ἀναφέρουμε πῶς κι ἄλλοι ἀκόμα ἐκτὸς τοῦ Ὑπουργείου καὶ τοῦ Δήμου, μοχθοῦν γιὰ τὸ ΚΑΠΗ μας. Εἶναι τὸ Διοικητικὸ Συμβούλιο τοῦ Κέντρου, στὸ ὁποῖο μετέχουν ἐκτὸς ἀπὸ τὸν Πρόεδρο, ἡ Κοινωνικὴ Λειτουργὸς κ. Κομποτιάτη ἀπὸ τὴν Νομαρχία Δυτικῆς Ἀττικῆς, ἡ κ. Θεοδώρου γιατρὸς - μικροβιολόγος καὶ ὁ κ. Μαρούγκας, Δημοτικὸς Σύμβουλος καὶ μάλιστα τῆς τρίτης ἡλικίας.

Σύντομα τὸ Δ.Σ. θὰ συμπληρωθεῖ μὲ ἐκλεγμένους ἐκπροσώπους τῶν μελῶν τοῦ ΚΑΠΗ, τῶν συνταξιούχων τῆς πόλης μας καὶ τῶν 5 πρὸς τὸ παρὸν ἐργαζόμενων στὸ Κέντρο.

Ἐργαζόμενοι ποὺ ἔχουν τὴν εὐθύνη τοῦ κυλικείου, τῆς γραμματείας, τῆς διαχείρισης, τοῦ φυσικοθεραπευτηρίου, τῆς καθαριότητας καὶ τῆς ὀργανωμένης, κάθε εἴδους, βοήθειας πρὸς τὰ μέλη τοῦ ΚΑΠΗ. Ὅμως ἐκεῖνοι ποὺ κύρια στηρίζουν ἠθικὰ τὸ ΚΑΠΗ εἶναι τὰ ἴδια τὰ μέλη του. Ἀπὸ τὶς πρῶτες μέρες ποὺ ἄρχισε ἡ λειτουργία τοῦ Κέντρου ἔδειξαν πῶς τὸ ἐμπιστεύονται. Ἤδη κοντεύουν τοὺς 200 τὰ μέλη ποὺ γράφτηκαν. Καὶ πιστεύουμε πῶς θὰ μεγαλώσει ὁ ἀριθμός τους, ἀφοῦ ἀκόμη εἴμαστε στὴν ἀρχή. Καὶ αὐτοὶ εἶναι ποὺ θὰ ὀργανώσουν οὐσιαστικὰ τὴ δουλειὰ ἐδῶ μέσα. Ὄχι μόνο μὲ τὶς παρατηρήσεις τους γιὰ ὁποιοδήποτε ζήτημα ἀλλὰ καὶ μὲ τὴ συμμετοχή τους σ' ὅλες τὶς ὁμάδες δουλειάς ποὺ θὰ φτιαχτοῦν. Ἔτσι θὰ πάρουν οἱ ἴδιοι τὴν ὑπόθεση στὰ χέρια τους.

Προσπαθήσαμε νὰ βροῦμε τὸ καταλληλότερο κτίριο, νὰ τὸ ἐξοπλίσουμε ὅσο γίνεται καλύτερα, νὰ νοιώθουν ἄνετα καὶ εὐχάριστα τὰ μέλη τοῦ ΚΑΠΗ ἀλλὰ καὶ ὁποιοσδήποτε ἄλλος περνάει ἀπὸ ἐδῶ. Οἱ συνδρομὲς τῶν μελῶν εἶναι πολὺ μικρές, οἱ τιμὲς στὰ εἴδη ποὺ προσφέρονται τὸ ἴδιο. Ἡ προσφορά μας αἰσιοδοξοῦμε, πῶς θάναι μεγάλη. Τὸ ἴδιο καὶ ἡ ἀγάπη τῶν ἡλικιωμένων φίλων μας πρὸς τὸ ΚΑΠΗ.

Μὲ τὴ σιγουριὰ ὅτι ἡ ἐπιχορήγηση τοῦ Ὑπουργείου πραγματικὰ θὰ πιάσει τόπο, ὑποσχόμαστε στοὺς ἡλικιωμένους φίλους μας ὅτι θὰ κάνουμε γι' αὐτοὺς ὅτι τὸ καλύτερο μποροῦμε.

Σᾶς Εὐχαριστῶ

Ὁμιλία τοῦ Ἀντιδημάρχου στὰ ἐγκαίνια τοῦ ΚΑΠΗ

Ἀποφάσεις τοῦ Δημοτικοῦ Συμβουλίου

Τὸ Δημοτικὸ Συμβούλιο ἀπὸ τὶς 12 Ὀκτωβρίου μέχρι τὶς 15 Νοέμβρη συνήλθε σὲ 4 τακτικὲς συνεδριάσεις καὶ ἐξέτασε συνολικὰ 37 θέματα.

Ἀναφέρουμε τὶς σημαντικότερες ἀποφάσεις τοῦ Δ.Σ.ῦ

1) Ἐπιχορήγηση Φιλαρμονικῆς Δήμου Ἐλευσῖνας γιὰ τὸ ἔτος 1983 μὲ 1.000.000 δραχμές.

2) Ψήφιση πιστώσεως ὑψους 1.000.000 δρχ. γιὰ τὸν ἐξοπλισμὸ τοῦ ἀπογευματινοῦ παιδικοῦ σταθμοῦ.

3) Πρόταση τοῦ Δήμου γιὰ τροποποίηση τοῦ ἄρθρου 5 τοῦ ν. 1080)80, σχετικοῦ μὲ τὸν ὑπολογισμὸ τελῶν καθαριότητας καὶ φωτισμοῦ.

Τὸ Δ.Σ. ζήτησε νὰ καταργηθεῖ τὸ ἄρθρο ποὺ ἐξασφαλίζει προνομιακὴ μεταχείρηση στὴν Πετρόλα, ἐπειδὴ εἶναι ἐλεύθερο τελωνειακὸ συγκρότημα. Εἶναι γνωστὸ ὅτι ἡ Πετρόλα ζητάει ἐπιστροφὴ ἀπὸ τὸ Δῆμο συνολικὰ 14.000. 000 δραχμές.

4) Ἔγκριση ὁριστικῶν μελετῶν ἀνεγέρσεως Δημαρχείου Ἐλευσῖνας.

5) Ψήφιση πιστώσεων συνολικοῦ ὕψους 7.000.000 δρχ γιὰ τὴν κατασκευὴ τῶν ἔργων
— δρόμος πρὸς ἀρχαιολογικὸ χῶρο.
— πλατεῖα στὸ Ο.Τ. 282, πλατεῖα Κλουβάτου.
— παιδικὴ χαρὰ στὸ Ο.Τ. 30 οἰκόπεδο Μπουγιακιώτη στὴ Νικολαΐδου.
— πλατεῖα στὸ Ο.Τ. 179, δίπλα στὸ βαρελάδικο τοῦ Μιχαλάκη.

Τὸ κονδύλι τῶν 7.000.000 δρχ. τὸ διαθέτει τὸ Ὑπ. Ἐσωτερικῶν στὰ πλαίσια τοῦ προγράμματος καταπολέμησης τῆς ἀνεργίας.

6) Ψήφιση πίστωσης 250. 000 δρχ. γιὰ τὴ βράβευση τῶν νέων φοιτητῶν καὶ σπουδαστῶν τῆς πόλης μας.

7) Ψήφιση πίστωσης 500. 000 δρχ. γιὰ τὴ διοργάνωση τῶν ἐκλογῶν τῶν Συνοικιακῶν Συμβουλίων.

8) Ἔγκριση ἀναμόρφωσης προϋπολογισμοῦ ἔτους 1983 τοῦ ΚΑΠΗ
Ἡ ἀναμόρφωση ἔγινε γιὰ νὰ περιληφθεῖ τὸ κονδύλι τῶν 1. 700.000 δρχ. ποὺ διέθεσε τὸ Ὑπ. Ὑγείας καὶ Πρόνοιας.

9) Ἀναπροσαρμογὴ τελῶν καθαριότητας καὶ φωτισμοῦ. Τὸ Δ.Σ. ἔκρινε ἀναγκαία τὴν ἀναπροσαρμογὴ τῶν τελῶν, ὥστε νὰ ἀντιμετωπισθοῦν οἱ ἀνάγκες τῶν ὑπηρεσιῶν καθαριότητας καὶ φωτισμοῦ τὸ 1984, οἱ ὁποῖες προβλέπονται αὐξημένες.

Ἡ αὔξηση εἶναι 20% ὅσος δηλαδὴ καὶ ὁ πληθωρισμός. Οἱ τιμὲς ποὺ διαμορφώνονται εἶναι:
οἰκίες: ἀπὸ 25 δρχ. σὲ 30 δρ. ἀνὰ τετραγωνικὸ μέτρο.
καταστήματα: ἀπὸ 63 δρχ. σὲ 75 δρχ.
βιομηχανίες: ἀπὸ 75 δρχ. σὲ 90 δρχ.

ΨΗΦΙΣΜΑ ΤΟΥ ΔΣ ΕΛΕΥΣΙΝΑΣ

Ἡ Ἐλευσῖνα δὲν ἤτανε δυνατὸν νὰ μείνει ἔξω ἀπὸ τὶς κινητοποιήσεις ποὺ γίνονται σὲ ὅλη τὴν Εὐρώπη γιὰ τὸν ἀφοπλισμὸ καὶ τὴν παγκόσμια εἰρήνη. Μὲ τὴν εὐκαιρία τῆς ἑβδομάδας ἀφοπλισμοῦ τοῦ ΟΗΕ τὸ Δ.Σ. συζήτησε ἐκτατα τὸ θέμα στὶς 31 Ὀκτώβρη καὶ μὲ ψήφους 16 ἐναντι 1 ἐξέδοσε ψήφισμα στὸ ὁποῖο ἀναφέρεται:

«Τὸ Δ.Σ. διαπιστώνει ὅτι ἡ Παγκόσμια εἰρήνη θανάσιμα ἀπειλεῖται σήμερα ὅσο ποτὲ ἄλλοτε, ἀπὸ τὸν κίνδυνο ἑνὸς θερμοπυρηνικοῦ πολέμου.

Ἡ ἐμμονὴ τῶν Ἀμερικάνων καὶ τοῦ ΝΑΤΟ στοὺς ἀλόγιστους καὶ φρενῆρεις ἐξοπλισμοὺς ποὺ ἀπομυζοῦν τοὺς Ἐθνικοὺς πόρους τῶν Λαῶν, ἡ ἐμμονή τους στὴν ἐγκατάσταση, πάση θυσία, στὴν Εὐρώ-Εὐρώπης καὶ ὅλου το κόσμου τῶν νέων ὑπερσύγχρονων ἀμερικάνικων πυραύλων ΠΕΡΣΙΝ ΓΚ — 2 καὶ ΚΡΟΥΖ παρὰ τὴν ἀντίθεση τῶν Λαῶν της ποὺ κατὰ ἑκατομμύρια διαδηλώνουν ἐνάντια στὰ ψυχροπολεμικὰ αὐτὰ σχέδια, εἶναι ἕα ἀκόμα ἐπικίνδυνο βῆμα πρὸς τὸν θερμοπηρυνικὸ πόλεμο, μὲ ἀσύλληπτες γιὰ τὴν ἀνθρωπότητα καταστροφές.

Οἱ ἀπανταχοῦ δὲ τῆς Ὑδρογείου ὠμὲς ἐπεμβάσεις καὶ προκλήσεις τῶν Ἀμερικάνων ὅπως στὸ Λίβανο, στὴ Νικαράγουα, στὸ Ἐλ Σαλβαδόρ, σὲ ὅλη τὴν Λατινικὴ Ἀμερικὴ ἐν πρόκλητη καὶ ἐγκληματικὴ ἐνοπλη εἰσβολὴ των στὴν Γκρενάντα, ἀποτελοῦν ἀποτρόπαια ἐγκλήματα κατὰ τῆς εἰρήνης καὶ δείχνουν ἐμπρακτα τὸν κίνδυνο ποὺ ἐγκυμονεῖ γιὰ τὴν ἀνθρωπότητα ὁ ἀδίσταχτος Ἀμερικανικος Ἰμπεριαλισμός.

Τὸ Δ.Σ. ἀπαιτεῖ:

— Νὰ μὴν ἐγκατασταθοῦν οἱ πύραυλοι Πέρσινγκ - καὶ Κρούζ στὴν Εὐρώπη.

— Νὰ ὑποστηριχθεῖ ἡ πρωτοβουλία τῆς Ἑλληνικῆς Κυβέρνησης γιὰ ἐξάμηνη ἀναβολὴ τῆς ἐγκατάστασή τους.

— Νὰ ὁδηγηθοῦν οἱ συνομιλίες τῆς Γενεύης σὲ θετικὲς ἀποφάσεις ποὺ θὰ παγώσουν τοὺς πυρηνικοὺς ἐξοπλισμοὺς σὰν πρῶτο βῆμα μέχρι τὴν ὁλοκληρωτικὴ καταστροφὴ τῶν πυρηνικῶν ὁπλων.

— Νὰ σταματήσουν οἱ ἐπαίσχυντες ἐπεμβάσεις τῶν Ἀμερικάνων στὰ ἐσωτερικὰ ἀλλων χωρῶν καὶ νὰ ἀποχωρήσουν ἀμέσως ἀπὸ τὴ Γκρενάντα.

— Νὰ γίνη ἡ Βαλκανικὴ σύμφωνα μὲ πρόταση τῆς Κυβέρνησης καὶ ὅλη ἡ Εὐρώπη ζώνη χωρὶς πυρηνικὰ ὅπλα καὶ ἡ Μεσόγειος θάλασσα εἰρήνης.

— Ὁ ἀγώνας γιὰ τὴν εἰρήνη, ἀγώνας γιὰ τὴ ζωὴ εἶναι εὐθύνη του καθένα μας».

Ἔγιναν τὰ ἐγκαίνια τοῦ ἀπογευματινοῦ Παιδότοπου

Μὲ μεγάλη ἐπιτυχία ἔγιναν στὶς24-10-83 τὰ ἐγκαίνια λειτουργίας τοῦ Ἀπογευματινοῦ Παιδότοπου στὸ κτίριο τῆς πρώην Αἰσχύλειας Βιβλιοθήκης.

Τὸ Σταθμὸ ἐγκαινίασε ἡ ὑφυπουργὸς Ὑγείας καὶ Πρόνοιας κ. Μαρία Κυπριωτάκη Περράκη ἡ ὁποία συνεχάρει τὸν Σύλλογο Γυναικῶν γιὰ τὴν ὡραία πρωτοβουλία του καὶ τὸν Δῆμο γιὰ τὴν οὐσιαστική βοήθειά του.

Ἐκ μέρους τοῦ Δήμου μίλησε ἡ δημοτικὴ σύμβουλος κ. Κατερίνα Σιδέρη - Μαΐλη ἡ ὁποία ἀναφέρθηκε στὴν ἀπόφαση τοῦ Δημοτικοῦ Συμβουλίου νὰ βοηθήσει στὴν ἐπίλυση τοῦ προβλήματος ποὺ ἀντιμετωπίζουν πολλὲς γυναῖκες τῆς πόλης μας.

Ἡ Πρόεδρος τοῦ Συλλόγου Γυναικῶν κ. Νίνα Θεοδώρου ἀνέπτυξε τὸ ἱστορικὸ τῆς προσπάθειας τοῦ Συλόγου γιὰ δημιουργία ἀπογευματινοῦ παιδικοῦ σταθμοῦ στὴν πόλη μας εὐχαρίστησε τὸν Δῆμο γιὰ τὴν κατανόηση ποὺ ἔδειξε στὸ πρόβλημα ἀποδεχόμενος τὴν πρόταση τοῦ Συλλόγου νὰ χρησιμοποιηθεῖ τὸ κτίριο τῆς πρώην Αἰσχύλειας Βιβλιοθήκης γι αὐτὸ τὸ σκοπό.

Ὅπως εἶναι γνωστὸ ὁ ἀπογευματινὸς παιδότοπος λειτουργεῖ κάθε ἀπόγευμα ἀπὸ τὶς 4 - 8 καὶ ἀπασχολεῖ παιδιὰ ἡλικίας 4 - 8 ἐτῶν τῶν ὁποίων οἱ μητέρες ἐργάζονται τὸ ἀπόγευμα ἢ ἀσχολοῦνται μὲ συνδικαλιστικὴ ἢ κοινωνικὴ δραστηριότητα.

Στὰ ἐγκαίνια παραβρέθηκαν ὁ Δήμαρχος Ἐλευσῖνας κ. Λεβέντης, ὁ Δήμαρχος Μάνδρας κ. Μαρούγκας, ὁ Πρόεδρος Μαγούλας κ. Μίχας, ὁ Πρόεδρος τοῦ Δ.Σ. Ἐλευσῖνας κ. Θεοδώρου, ὁ Πρόεδρος τοῦ Δ.Σ. Μάνδρας κ. Κόλλιας, ὁ Νομαρχιακὸς Σύμβουλος κ. Παπαπέτρου, ὁ Πρόεδρος τῆς Ὁμοσπονδίας Ἐπαγγελματιῶν κ. Σκιαδόπουλος, ὁ πρόεδρος ἐπαγγελματικῆς Ἕνωσης κ. Ἀντωνίου, δημοτικοὶ σύμβουλοι Ἐλευσῖνας καὶ Μάνδρας, πολλὲς γυναῖκες μέλη τοῦ Συλλόγου καὶ δεκάδες μικρὰ παιδιά.

Ἕνας μικρὸς παράδεισος γιὰ τοὺς μικροὺς τῆς πόλης μας

Τί γίνεται μὲ τὴ Λιμενική;

(Συνέχεια ἀπ' τὴν 3η σελίδα)

ρίοδο καὶ μὲ ἕνα πλῆθος ἀπὸ ἐπίθετα καὶ χαρακτηρισμοὺς ποὺ βρίσκει κανεὶς στὰ λεξικά, ὄχι ὅμως καὶ στὸ διάλογο κοινωνικῶν παραγόντων. Ἐμεῖς δὲν θὰ σταθοῦμε σὲ ὅσα χωρίζουν τὸ λαό, ἀλλὰ σὲ ὅσα τὸν ἑνώνουν.

Παράλληλα ὁ κ. Καββαδίας ἀνακατεύει καὶ τὰ πολιτικὰ κόμματα. Χωρὶς νὰ ἀγνοοῦμε ὅτι διορίστηκε στὴν Λιμενικὴ Ἐπιτροπὴ «γιὰ τὶς τεχνικές του γνώσεις», νομίζουμε ὅτι σὰν πρόεδρός της δὲν χρειάζεται νὰ ἀναφέρει τὴν κομματική του τοποθέτηση καὶ πολὺ περισσότερο νὰ κάνει κριτικὴ ἢ πολεμικὴ σὲ ἄλλα κόμματα. Τὰ κόμματα νὰ λύσουν τὶς διαφορές τους σὲ ἄλλο ἐπίπεδο· οἱ δημόσιοι παράγοντες ὀφείλουν νὰ ἀγωνίζονται γιὰ τὰ προβλήματα ποὺ ἀφοροῦν ὅλους τοὺς δημότες, ἀφοῦ διαχειρίζονται τὸ δημόσιο χρῆμα καὶ νὰ μὴν παίζουν τὸ ρόλο τῶν κομματικῶν ἐκπροσώπων.

Τὸ τρίτο σκέλος τῆς ἀπάντησης εἶναι ἐκεῖνο ποὺ μᾶς ἐνδιαφέρει ἄμεσα.

Δὲν ἀναφέρει ὁ κ. Πρόεδρος γιατὶ ἀγνοεῖ τὶς προσκλήσεις τοῦ Δήμου νὰ προσέλθει στὰ Συμβούλια, ὅταν μάλιστα ἐξετάζεται ἡ ἐπέκταση τοῦ λιμανιοῦ κατὰ 140 στρέμματα, δηλαδὴ μέχρι τὸν Κρόνο, τὴν ὁποία ἀποφάσισε μόνος του καὶ ἔδωσε ἐντολὴ στὸ γραφεῖο «ΤΡΙΤΩΝ» νὰ τὴ μελετήσει καὶ ὄχι συλλογικὰ ἡ Λιμενικὴ Ἐπιτροπὴ ὅπως γράφει.

Ἡ συνεδρίαση τῆς 23.9.82 προκλήθηκε ἀπὸ τὴν ἔγγραφη κατάθεση τῶν ἀπόψεων τοῦ Δήμου καὶ παρὰ τὶς ἐνδιαφέρουσες ἀπόψεις ποὺ γράφονται στὰ πρακτικά, ἡ 123Α) 82 ἀπόφαση εἶναι: «Ἡ Λιμενικὴ Ἐπιτροπὴ ἀποφαίνεται ὅτι τὰ θέματα θὰ ἀντιμετωπιστοῦν τὸ καθένα χωριστὰ σύμφωνα μὲ τὶς οἰκονομικὲς δυνατότητες τοῦ Λιμενικοῦ Ταμείου Ἐλευσῖνας», δηλαδὴ καμμιὰ συγκεκριμένη ἀπόφαση ἢ δέσμευση.

Ἀναφέρει ὁ κ. Πρόεδρος ὅτι ἡ χάραξη τοῦ περιφερειακοῦ δρόμου βορειότερα θὰ ἐξυπηρετήσει τοὺς κατοίκους. Χαιρόμαστε ποὺ σκέφτηκε τοὺς κατοίκους ἀλλὰ στὸ ἐπίσημο ἔγγραφό του ἐνδιαφέρεται μόνο γιὰ νὰ μεῖνουν τὰ διαλυτήρια. Ποιός εἶναι λοιπὸν ὁ Φαρισαῖος;

Ὅσο γιὰ τὸ πῶς ὅλη ἡ περιοχὴ στὰ βραχάκια, μαζὶ μὲ τὰ νταμάρια καὶ τὴν Πυρκάλ θὰ ἀποδοθεῖ στὸ λαό, ὁ Δῆμος ποὺ εἶχε πρῶτος τὴν ἔμπνευση καὶ ποὺ χρόνια ἀγωνίζεται ἔχει τὸν τρόπο του νὰ τὸ κατορθώσει καὶ ἡ ἀκτὴ ποὺ σήμερα θυμίζει σκουπιδότοπο εὐκολα ἀναβαθμίζεται.

Ἐμεῖς δὲν ζητήσαμε νὰ ἀπολογηθεῖ ὁ κ. Καββαδίας γιὰ τὴν κυβερνητικὴ πολιτικὴ ἀλλὰ δὲν ξέρουμε καμμιὰ ἀπόφαση ἀπομάκρυνσης τῶν διαλυτηρίων, ἀντίθετα γνωρίζουμε τὴν ἀπόφαση γιὰ ἵδρυση ἑνὸς νέου στὰ Ναυπηγεῖα ποὺ ἤδη λειτουργεῖ.

Ἂν πάλι μόνο ὁ κ. Πρόεδρος γνωρίζει κάποια κυβερνητικὴ ἀπόφαση γιὰ ἀπομάκρυνση τῶν διαλυτηρίων καὶ μάλιστα συντομότερα ἀπὸ τὴν κατασκευὴ τῆς περιφερειακῆς ὁδοῦ, γιατὶ θέλει νὰ ἀλλάξει τὴν χάραξή της;

Τέλος γιὰ τὶς βαλτώδεις ἐκτάσεις στὸ Καλυμπάκι: Ὁ Δῆμος ἕνα τμῆμα τὸ ἔχει ἐπιχωματώσει καὶ σὲ ἕνα ἄλλο φύτευσε ἑκατοντάδες δέντρα ἀλὰ δυστυχῶς ὁ προηγούμενος πρόεδρος τῆς Λιμενικῆς ἐπέτρεψε τὴν καταστροφή τους μὲ σωροὺς ἀπὸ μπάζα.

Ἡ ὁριστικὴ διαμόρφωση καὶ ἀναβάθμιση τῶν ἀκτῶν στὸ Καλυμπάκι θὰ γίνει μὲ τὴν κατασκευὴ τῆς ὁδοῦ Ὠκεανίδων, ὅπως ὁ κ. Πρόεδρος ἀναγνωρίζει.

Δὲν ἔχει λοιπὸν παρὰ νὰ δεῖξει καὶ ἔμπρακτα τὸ ἐνδιαφέρον του μὲ τὸ νὰ συμβάλλει οἰκονομικά, σὰν Λιμενικὴ Ἐπιτροπή, ὅπως ἔχει ἀποφασίσει, στὴ μελέτη καὶ τὴν κατασκευή της, ἀφοῦ κύρια θὰ ἐξυπηρετεῖ τὸ λιμάνι. Ἰδοὺ ἡ Ρόδος..

Δὲν συνεχίζει τὰ ἔργα ἡ ΕΥΔΑΠ

ΣΥΝΕΧΕΙΑ ἀπ' τὴν 1η σελίδα

ἔχει φτιαχτεῖ οὔτε ἕνα (1) μέτρο ἀγωγοῦ ἀκαθάρτων. Καὶ ἀντὶ νὰ χρηματοδοτηθεῖ ἀμεσα μελέτη καὶ κατασκευή, ἐξαγγέλλονται ἔργα ἀπὸ τὸ ΥΔΕ γιὰ τὴν ἀποχέτευση τῶν Βιομηχανικῶν λυμάτων, δαπάνες, ποὺ πρέπει νὰ βαρύνουν τὶς Βιομηχανίες καὶ ὄχι τὸ Δημόσιο. Στὸ μεταξὺ ἔχει ἐγκριθεῖ δάνειο 80.000.000 δραχ. περίπου γιὰ τὸ Δῆμο μας, γιὰ νὰ κατασκευάσει τοὺς δευτερεύοντες ἀγωγούς, ἀλλὰ γιὰ νὰ γίνει αὐτό, πρέπει νὰ προηγηθεῖ ἡ ΕΥΔΑΠ. Κι' ἔτσι τὰ 80.000.000 κάθονται στὰ Ταμεῖα.

Ἂς σημειώσουμε ἐδῶ καὶ γνῶμες δυὸ δημόσιων παραγόντων γιὰ τὰ παραπάνω προβλήματα: Θ. Πάγκαλος, Βουλευτής: «Τὰ θέματα ἀποχέτευσης εἶναι πολὺ σοβαρὰ καὶ δὲν ἔχουν λυθεῖ ἐξ αἰτίας ἐλλείψεως ἐδιαφέροντος ἀπὸ τὸ Κράτος.... Ὁ Δῆμος Ἐλευσῖνας πρέπει νὰ τύχει τώρα ἰδιαίτερης εὐνοϊκῆς μεταχείρισης, ἐπειδὴ κατὰ τὸ παρελθὸν ἀδικήθηκε.... Πρέπει νὰ ἀναγραφοῦν τὰ ἀνάλογα κονδύλια στὸν Προϋπολογισμὸ Δημοσίων Ἐπενδύσεων.... Δεσμεύομαι νὰ συνεργαστῶ μὲ τὸ Δῆμο γιὰ τὴν ἐπίλυση τῶν προβλημάτων». (Πρακτικὰ συνεδρίασης τοῦ Δημοτικοῦ Συμβουλίου στὶς 25.2.82).

Θ. Τσιμπούκης, Νομάρχης Δυτ. Ἀττικῆς: «... Παρακαλοῦμε γιὰ τὶς παραπέρα ἐνέργειές σας γιὰ τὴν ταχύτερη ἐξυπηρέτηση τοῦ ὅλου θέματος (Σ. Σ. ἀποχετευτικὰ ἔργα), τὸ ὁποῖο κατὰ τὶς ἐκτιμήσεις μας χρονίζει ἀδικαιολόγητα». (ἔγγραφο πρὸς τὴν ΕΥΔΑΠ 15525)18.7.73 Νομαρχία Ἀττικῆς)Δ.Δ.Α.).

Ἐμεῖς καὶ ὁ Λαός τῆς Ἐλευσῖνας, πόσο πρέπει νὰ περιμένουμε ἀκόμα;

Ἐκλογὲς γιὰ Συνοικιακὰ Συμβούλια στὶς 18 Δεκέμβρη 1983

ΣΥΝΕΧΕΙΑ ἀπ' τὴν 1η σελ.

ληλο τοῦ Δήμου ἐξουσιοδοτημένο ἀπὸ τὴν Κεντρικὴ Ἐκλογικὴ Ἐπιτροπή. Χρονικὸ διάστημα ὑποβολῆς ὑποψηφιοτήτων ἀπὸ 18 Νοεμβρη 1983 μὲ χρι 7 Δεκεμβρη 1983 καὶ τὶς ὧρες ἀπὸ 9 τὸ πρωῖ μέχρι 2 τὸ μεσημέρι καὶ τὴν 7η Δεκεμβρη μέχρι τὴν 24η ὥρα. Ἡ ἀνακήρυξη τῶν ὑποψηφίων θὰ γίνει στὶς 8 Δεκεμβρη 1983 στὶς 11 π.μ. στὴ Λέσχη Πολιτισμοῦ τοῦ Δήμου Ἐλευσῖνας, μὲ σχετικὴ πράξη τοῦ Δημάρχου ποὺ θὰ ἀναρτηθεῖ τὴν ἑπομένη σὲ ἐπίκαιρα σημεῖα τῆς πόλης.

5) Τὰ ἐκλογικὰ τμήματα κάθε συνοικίας μὲ πράξη τοῦ Δημάρχου θὰ ἀνακοινωθοῦν συνολικὰ γιὰ ὅλες τὶς συνοικίες καὶ θὰ ἀναρτηθοῦν σὲ ἐπίκαιρα σημεῖα μέχρι τὴν 12η Δεκεμβρη 1983.

6) Ἡ ἐκλογὴ θὰ γίνει μὲ τὸ σύστημα τῆς ἁπλῆς ἀναλογικῆς. Ὁ ψηφοφόρος μπορεῖ νὰ ἐκφράσει τὴν προτίμησή του σὲ 0 - 9 ὑποψήφιους σημειώνοντας σταυρὸ δίπλα στὸ ὀνοματεπώνυμό τους. Τὰ ψηφοδέλτια θὰ εἶναι διαστάσεων 14 Χ 30 ἑκατοστά.

7) Τὶς ἐκλογὲς θὰ διεξάγουν 5μελεῖς ἐφορευτικὲς ἐπιτροπές, γιὰ κάθε ἐκλογικὸ τμῆμα, ποὺ θὰ ἀναδειχτοῦν ἀπὸ εἰδικὲς λαϊκὲς συνελεύσεις τῶν κατοίκων ποὺ θὰ γίνουν μία γιὰ κάθε συνοικία τὴν Κυριακὴ 11 Δεκεμβρη καὶ ὥρα 9 π.μ. Ὁ τόπος τῶν συνελεύσεων θὰ γίνει γνωστὸς μὲ πράξη τοῦ Δημάρχου τουλάχιστον μία ἑβδομάδα πρὶν τὴν διεξαγωγή τους.

8) Ἐπειδὴ δὲν ὑπάρχουν κατάλληλοι ἐκλογικοὶ κατάλογοι ποὺ νὰ συμπεριλαμβάνουν τοὺς ἑτεροδημότες καὶ τοὺς ἐπαγγελματίες, ἡ ψηφοφορία γιὰ ἐκλογὴ συνοικιακῶν συμβουλίων θὰ γίνεται μετὰ ἀπὸ συμπλήρωση ἀπὸ τὴν ἐφορευτικὴ ἐπιτροπὴ καὶ ὑπογραφὴ ἀπὸ τὸν ἐκλογέα ἐντυπης ὑπεύθυνης δήλωσης, ποὺ θὰ κρατεῖται ἀπὸ τὴν ἐπιτροπὴ καὶ ποὺ θὰ ἀναφέρει τὰ κύρια στοιχεῖα τοῦ δημόσιου, ἐγγράφου ποὺ φέρει μαζί του ὁ ἐκλογέας (ἀστυνομικὴ ταυτότητα καὶ ἐκλογικὸ βιβλιάριο) πρὸς ἀπόδειξη τῆς ταυτότητός του καὶ τὴν ἀκριβὴ διεύθυνση τῆς κατοικίας του (Συνοικία - Ὁδός - Ἀριθμός). Ψευδὴς δήλωση πρὸς τὴν Ἐφορευτικὴ Ἐπιτροπή, γιὰ τὰ παραπάνω στοιχεῖα καὶ συμμετοχὴ στὴν ψηφοφορία, χωρὶς δικαίωμα, ἐπισύρει τὶς κυρώσεις τοῦ ποινικοῦ νόμου γιὰ κάθε παραβάτη.

Ἐλευσῖνα 15 Νοεμβρίου 1983

Ὁ Δήμαρχος
ΜΙΧΑΛΗΣ ΛΕΒΕΝΤΗΣ

Ἡ Κύπρος δὲν θὰ λυγίσει – θὰ νικήσει!

ΣΥΛΛΟΓΟΣ ΓΥΝΑΙΚΩΝ
ΕΛΕΥΣΙΝΟΣ

ΦΗΦΙΣΜΑ

Ὁ Σύλλογος Γυναικῶν Ἐλευσῖνας συμμετέχει στὴ γενικὴ κατακραυγὴ ἐνάντια στὴ ἀνακήρυξη χωριστοῦ Τουρκοκυπριακοῦ ψευδοκράτους στὴ Βόρεια Κύπρο καὶ καταγγέλλει τὴν βάναυση πρόκληση πρὸς κάθε ἔννοια διεθνοῦς δικαίου τῆς Τουρκικῆς Χούντας καὶ τῶν προστατῶν της Ἀμερικανῶν καὶ ΝΑΤΟ.

Πιστεύουμε ὅτι ὁ Ἑλληνικὸς λαὸς δὲν θὰ ἀναγνωρίσει τετελεσμένα γεγονότα ποὺ ἔρχονται σὲ ἀντίθεση μὲ τὶς ἀποφάσεις τοῦ Συμβουλίου Ἀσφαλείας καὶ τοῦ ΟΗΕ καὶ θὰ παλαίψει ἑνωμένος γιὰ μιὰ Κύπρο ἑνιαία ἀδέσμευτη καὶ ἀνεξάρτητη.

Ὁ Σύλλογός μας σὰν κομμάτι τοῦ Ἑλληνικοῦ λαοῦ συμπαραστέκεται στοὺς ἀδελφοὺς Κυπρίους καὶ δηλώνει ὅτι θὰ ἀγωνιστεῖ μὲ ὅλες του τὶς δυνάμεις γιὰ νὰ μὴ περάσουν τὰ σχέδια τοῦ τουρκικοῦ ἐπεκτατισμοῦ καὶ τῶν ὑποκινητῶν του στὴν περιοχή μας.

Ζητάμε νὰ ἀνακληθεῖ ἡ ἀπόφαση τῆς ψευτοβουλῆς τοῦ Ντενκτὰς γιὰ ξεχωριστὸ Τουρκοκυπριακὸ Κράτος καὶ νὰ λυθεῖ τὸ Κυπριακὸ μὲ βάση τὶς ἀποφάσεις τοῦ Ὀργανισμοῦ Ἡνωμένων Ἐθνῶν.

Ἡ Κύπρος δὲν θὰ λυγίσει, θὰ νικήσει.

Η ΠΡΟΕΔΡΟΣ
ΑΙΚ. ΘΕΟΔΩΡΟΥ
Η ΓΡΑΜΜΑΤΕΑΣ
ΚΛ. ΓΑΛΑΝΟΥ

ΚΡΙΣΕΙΣ ΚΑΙ ΣΧΟΛΙΑ

(Συνέχεια ἀπό τὴν 1η σελίδα)

σμοῦ τῆς γνώμης τῆς Αὐτοδιοίκησης ἀπὸ τοὺς ἁρμόδιους συνέχεια τῶν ὅσων καταγγέλλουμε.

ΝΟΜΑΡΧΙΑ

Ἡ Νομαρχία μᾶς ἔστειλε δύο ἔγγραφα:

Στὸ ἕνα (20.10.83)γράφει: «παρακαλοῦμε ὅπως μὲ ἀπόφαση τοῦ Συμβουλίου σας ὁριστεῖ μέλος του γιὰ νὰ συμμετέχει στὶς αὐτοψίες ποὺ θὰ γίνονται στὴν περιοχή σας γιὰ θέματα ὑγείας ἢ λειτουργίας μονάδων ποὺ ρυπαίνουν τὸ περιβάλλον».

Στὸ ἄλλο, μετὰ 6 ἡμέρες (26.10.83) γράφει: «...ἀπὸ καμιὰ ὑγειονομικὴ διάταξη δὲν παρέχεται ἁρμοδιότητα στὸ Δῆμο γιὰ ἔλεγχο τῶν ὑγρῶν ἀποβλήτων μὲ τὴν εἴσοδο τῶν ὑπαλλήλων τοῦ Δήμου σας, μὲ χωρὶς τὴν παρουσία ὑπαλλήλων τῆς Ὑγειονομικῆς Ὑπηρεσίας».

Τὸ Δ.Σ. ἐπέλεξε δύο μέλη του γιὰ νὰ συμμετέχουν στὴν ἐπιτροπὴ ποὺ θὰ κάνει αὐτοψίες γιὰ ρύπανση. Ἀλλὰ πῶς θὰ γίνεται ἡ ατοψία ὅταν δὲν μποροῦν νὰ μπαίνουν στὶς μονάδες;

Καλεῖται ἡ Νομαρχία ποὺ ἔστειλε τὰ δύο αὐτὰ ἀντίθετα ἔγγραφα νὰ λύσει τὸ γρίφο γιατὶ ἐμεῖς ἀδυνατοῦμε.

ΔΙΑΚΟΠΕΣ ΝΕΡΟΥ

Τελευταία παρουσιάζονται τακτικὰ διακοπὲς νεροῦ στὴν παραλία καὶ οἱ κάτοικοι ρωτάνε ποὺ ὀφείλονται.

Ὁ ἐργολάβος ποὺ κατασκευάζει τὸ Νέο Κτίριο τοῦ Ἐργατικοῦ Κέντρου κάνει «τσιμεντενέσεις» γιὰ τὴν ἀσφαλὴ θεμελίωση. Ἔτσι προκαλεῖ συνεχῆ ρήγματα καὶ διαρροές, ποὺ παρὰ τὴν ἄμεση κινητοποίηση καὶ τὶς προσπάθειες τῶν ἐργαζομένων τοῦ Δήμου, δὲν εἶναι δυνατὸν νὰ διορθωθοῦν ἀμέσως οἱ ζημιές. Ἤδη ἀντικαταστάθηκαν οἱ ἀμιαντοσωλῆνες μὲ εἰδικοὺς σωλῆνες καὶ ἐλπίζουμε ὅτι δὲν θὰ παρουσιαστεῖ πάλι πρόβλημα στὸ σημεῖο αὐτό.

Ο κ. ΓΙΑΝΝΟΥ ΕΠΑΝΕΡΧΕΤΑΙ

Ὁ φίλος κ. Γιάννου ἐπανέρχεται μὲ νέα ἐπιστολὴ καὶ ἀναφέρεται σὲ δύο θέματα. Πρῶτα γιὰ τὴ σύσκεψη τῆς 30.5.1983, γιὰ τὴν ὁποία δὲν ἔλαβε πρόσκληση. Λυπούμεθα ἂν τελικὰ κάποιες ἀπὸ τὶς 150 προσκλήσεις πρὸς τοὺς ἐπιστήμονες καὶ τὶς 100 πρὸς τὶς δημοτικὲς ἐπιτροπὲς καὶ τοὺς μαζικοὺς φορεῖς δὲν ἔφτασαν στὸν προορισμό τους καὶ ἀποτελεῖ αὐτὸ ἀδυναμία μας στὴ διανομή τους.

Ὅμως ἐπαναλαμβάνουμε ὅτι λειτουργοῦν στὸ Δῆμο ὁμάδες ἐργασίας καὶ μπορεῖ ὁποιος θέλει νὰ προσφέρει τὶς ὑπηρεσίες του.

Στὴ συνέχεια ἐπαναλαμβάνει τὴν πρόταση:

«Νὰ δημιουργηθεῖ μιὰ πλατιά, σὲ σύνθεση, συντακτικὴ ἐπιτροπὴ ἀπὸ ὅσους ἐνδιαφέρονται, ποὺ νὰ νοιώθει (καὶ θὰ νοιώθη) ὑπεύθυνη ὅσο καὶ τὸ ἐκλεγμένο Δημοτικὸ Συμβούλιο καὶ νὰ πάρει αὐτὴ ὑπὸ τὴν εὐθύνη της τὴν ἔκδοση τῆς ἐφημερίδας. Νὰ ἐνημερωθοῦν γι' αὐτὸ τὸ σκοπὸ ὅσο τὸ δυνατὸ περισσότεροι δημότες. Ἡ συντακτικὴ ἐπιτροπὴ νὰ λειτουργεῖ μὲ πλατὺ δημοκρατικὸ πνεῦμα, περιλαμβάνοντας στὴν ὕλη τῆς ἐφημερίδας ὅλες τὶς γνώμες γιὰ τὰ διάφορα ζητήματα. Βέβαια, οἱ λειτουργίες μιᾶς τέτοιας συντακτικῆς ἐπιτροπῆς καὶ οἱ λεπτομέρειες ὅπως, κριτήρια ἐπιλογῆς καὶ προτεραιότητας τῶν ἄρθρων, τὸ πῶς θὰ παίρνονται οἱ ἀποφάσεις γιὰ νὰ δημοσιευτεῖ ἕνα ἄρθρο συχνότητα ἔκδοσης τῆς ἐφημερίδας, καθορισμὸς σελίδων καὶ στηλῶν κ.τ.λ. θὰ ἀποφασιστοῦν σὲ μιὰ ἢ δύο συσκέψεις.

Καὶ στὸ θέμα αὐτὸ ἀπαντήσαμε στὸ προηγούμενο φύλλο. Ἡ ἐφημερίδα ἐκδίδεται μὲ ἀπόφαση τοῦ Δ.Σ. γιὰ νὰ ἐνημερώσει τοὺς κατοίκους γιὰ τὴ δημοτικὴ δραστηριότητα καὶ ὄχι «γιὰ τὴ δημόσια ζωή» καὶ φυσικὰ τὴν εὐθύνη γιὰ τὴν ἔκδοση της ἀναλαμβάνει ἡ ἐκλεγμένη Δημοτικὴ Ἀρχὴ ποὺ καθορίζει τὴ δημοτικὴ δραστηριότητα καὶ λογοδοτεῖ στὸ λαό.

ΑΠΟΧΩΡΗΣΗ ΤΟΥ ΛΗΞΙΑΡΧΟΥ κ. ΜΙΛΗΣΗ

Τὶς μέρες αὐτὲς ἀποχώρησε ἀπὸ τὶς ὑπηρεσίες τοῦ Δήμου ὁ ληξίαρχος κ. Γιάννης Μίλησης. Στὰ 35 χρόνια τῆς ἐργασίας του στὸ Δῆμο προσέφερε ἀγόγγυστα καὶ πρόθυμα τὶς ὑπηρεσίες του σὲ κάθε Ἐλευσίνιο, ὁποια ὥρα καὶ ἡμέρα καὶ ἂν τοῦ ζητήθηκαν. Γι' αὐτὸ καὶ οἱ κάτοικοι τῆς Ἐλευσῖνας τὸν περιβάλλουν μὲ τὴν ἀγάπη, τὴ φιλία, τὸν σεβασμό τους, καὶ ἔχουν σὲ μεγάλο βαθμὸ συνδέσει τοὺς ὑπαλλήλους τοῦ Δήμου μὲ τὸν κ. Μίλησης. Γι' αὐτὸ τὸ κενὸ ποὺ θὰ ἀφήσει εἶναι δυσαναπλήρωτο.

Ἐμεῖς καὶ ἀπὸ τὶς στῆλες τῆς ἐφημερίδας τὸν εὐχαριστοῦμε γιὰ τὴν συνεργασία του, τὶς ὑπηρεσίες ποὺ πρόσφερε ἀκούραστα στὸ Δῆμο καὶ τὸ λαὸ τῆς πόλης.

Εἴμαστε βέβαιοι ὅτι ἡ προσφορά του θὰ ἀποτελεῖ, καὶ πρέπει νὰ ἀποτελεῖ, παράδειγμα πρὸς μίμηση γιὰ τοὺς νεώτερους ὑπαλλήλους.