ΔΗΜΟΤΙΚΑ ΝΕΑ

ελευσίνας

ΕΦΗΜΕΡΙΔΑ ΕΝΗΜΕΡΩΣΗΣ ΤΟΥ ΛΑΟΥ ΓΙΑ ΤΗ ΔΡΑΣΤΗΡΙΟΤΗΤΑ ΤΟΥ ΔΗΜΟΥ ΜΑΣ

ΕΤΟΣ Α' ΔΕΚΕΜΒΡΗΣ 1983 | ΕΛΕΥΣΙΝΑ ΑΡΙΘΜΟΣ ΦΥΛΛΟΥ 5 | Ὑπεύθυνος ἐπὶ τῆς ὕλης : ὁ Δημ. Σύμβουλος Γ. ΑΜΠΑΤΖΟΓΛΟΥ | ΤΙΜΗ ΦΥΛΛΟΥ 5 Δραχμές | ΤΥΠΟΓΡΑΦΕΙΟ Δεληγιώργη 22-Τηλ. 5233548

ΤΑ ΠΡΩΤΑ ΑΠΟΤΕΛΕΣΜΑΤΑ ΤΟΥ ΣΤΑΘΜΟΥ ΡΥΠΑΝΣΗΣ

Ἡ ἀσυδοσία τῶν βιομηχάνων συνεχίζεται

Ὁ Δῆμος διοργάνωσε στίς 30 Νοέμβρη σύσκεψη, στήν ὁποία ἀνακοίνωσε τίς παρατηρήσεις του στό σχέδιο νόμου γιά τό περιβάλλον, πού ἔχει συντάξει τό ΥΧΟΠ καί τά ἀποτελέσματα τῶν μετρήσεων τοῦ Σταθμοῦ ἐλέγχου τῆς ρύπανσης (ΣΕΛΕΡ).

Εἶναι γνωστό ὅτι ἀπό τίς 5 Ἰουνίου, παγκόσμια ἡμέρα προστασίας τοῦ περιβάλλοντος, ἄρχισε νά λειτουργεί στή πόλη μας ὁ πρῶτος στήν Ἑλλάδα δημοτικός σταθμός ἐλέγχου τῶν ὑγρῶν ἀποβλήτων. Ὁ Σταθμός κόστισε στό Δῆμο 3.000.000 δρχ. τό 1983 καί προβλέπεται τό 1984 νά διαθέσουμε ἄλλα 8.000.000 δρχ. γιά νά ἐφοδιαστεί μέ ὀργανα πού θά ἀναλύουν αὐτόματα τήν σκόνη στήν ἀτμόσφαιρα ὅλο τό 24ωρο.

Μετρήσαμε τή ρύπανση τῆς θάλασσας κοντά στίς ἀκτές καί σέ βάθος 18 μέτρων μαζί μέ τήν ἕδρα τοῦ καθηγητή τοῦ Πολυτεχνείου κ. Βαλκανά. Ἐπίσης μία ἡμέρα (25-8-83) κατορθώσαμε νά συνεργαστοῦμε μέ τά ΚΕΠΠΕ Δυτ. Ἀττικῆς καί νά μετρήσουμε τά ἀπόβλητα στήν Πετρόλα καί τά Διϋλιστήρια Ἀσπροπύργου.

Δύο εἶναι τά συμπεράσματα ἀπό τίς μετρήσεις στή θάλασσα:

1) Ἡ ρύπανση τῆς θάλασσας ἔχει σήμερα μειωθεί σέ σχέση μέ τήν περίοδο 75 - 80 ἡ βελτίωση αὐτή ὀφείλεται στούς ἀγώνες πού κάναμε καί ὄχι σέ κάποια αὐστηρή νομοθεσία ἤ αὐστηρό ἔλεγχο.

2) Ἡ ρύπανση μειώνει τό ὀξυγόνο τῆς θάλασσας· μάλιστα τό καλοκαίρι μπροστά στό Λουτρόπυργο καί στό πιό βαθύ σημείο τῶν 33 μέτρων εἶναι μηδέν. Τό φαινόμενο αὐτό εἶναι μοναδικό στή Μεσόγειο.

Στό λίγο ὀξυγόνο ὀφείλεται καί ὁ θάνατος τῶν ψαριῶν στίς 25 Ἰουλίου 1984.

Ἡ δραστηριότητά μας ὅμως ἔδειξε ὅτι κάτι δέν πάει καλά μέ τίς δημόσιες ὑπηρεσίες καί τίς πολλές δηλώσεις πού γίνονται γιά νέες ἁρμοδιότητες στούς Δήμους.

Ἐπισημαίνουμε χαρακτηριστικά:

1) Τό Λιμεναρχεῖο καί ἡ Ὑγειονομική Ὑπηρεσία τῆς Νομαρχίας ἀρνήθηκαν νά μάς συνοδεύσουν μέσα στίς βιομηχανίες.

Τά ΚΕΠΠΕ Δ. Ἀττικῆς μία μόνο ἡμέρα ἦρθαν καί ἐλέγξαμε 2 βιομηχανίες.

Ὁ Νομάρχης στίς 20.10.83 ζητάει ἀπό τό Δῆμο ἕνα ἐκπρόσωπο γιά νά συμμετέχει στούς ἐλέγχους τῆς ρύπανσης. Στίς 26.10.1983 ὅμως ἀλλάζει γνώμη καί μάς πληροφορεί ὅτι «δέν παρέχεται ἁρμοδιότητα στό Δῆμο νά ἐλέγχει».

Ἐνώ ὁ Δῆμος μπορεί νά ἐλέγχει ὅλο τό 24ωρο τίς βιομηχανίες, δέν μάς ἐπιτρέπουν τήν εἴσοδο· ποιές εἶναι λοιπόν οἱ νέες ἁρμοδιότητες;

Στιγμιότυπο από τη σύσκεψη για το περιβάλλον. Διακρίνονται ο καθηγητής του Πολυτεχνείου κ. Βαλκανάς, ο βουλευτής του ΚΚΕ κ. Μαυροδόγλου, ο Δήμαρχος της Νίκαιας κ. Λογοθέτης, ο Δήμαρχος Ελευσίνας, ο δημοτικός σύμβουλος κ. Γ. Αμπατζόγλου, ο πρόεδρος του Δ.Σ. κ. Θεοδώρου και ο αντιδήμαρχος κ. Μοναχολιάς.

Οἱ δημόσιες ὑπηρεσίες προσποιοῦνται ὅτι «ἐλέγχουν» καί μάλιστα στά ὡράρια ἐργασίας τους (7 - 2), ὅταν ξέρουμε ὅτι τή μεγαλύτερη ρύπανση τήν δημιουργοῦν οἱ μονάδες τό βράδυ. Ἔτσι ἡ ἀσυδοσία τῶν βιομηχάνων συνεχίζεται.

Χαρακτηριστικό παράδειγμα οἱ ἐκθέσεις ὑπαλλήλων τοῦ ΠΕΡΠΑ γιά τόν Κουραμάνη, πού μέ «κάποιες» ἐπισκέψεις, γνωστές στόν βιομήχανο, διαπίστωσαν ὅτι δέν ρυπαίνει! Ἄδικα λοιπόν φωνάζαμε τόσα χρόνια...

2) Τά Διϋλιστήρια Ἀσπροπύργου ἀναμιγνύουν τά ἀπόβλητά τους μέ τά νερά ψύξης, δηλαδή μέ θάλασσα, πού εἶναι 24 φορές περισσότερα καί παρουσιάζουν χαμηλές τιμές στίς συγκεντρώσεις τῶν ρυπαντικῶν οὐσιῶν. Τό ἴδιο κάνει καί ἡ Πετρόλα.

Οἱ ἁρμόδιες κρατικές ὑπηρεσίες ἀνέχονται αὐτή τήν ἀραίωση, πού ἀπαγορεύεται ἀπό τό νόμο καί δέν διαπιστώνουν ρύπανση!

3) Ἡ ἰδιαίτερη τοξική οὐσία φαινόλη ὑπάρχει στά ἀραιωμένα ἀπόβλητα τῆς Πετρόλα σέ τριπλάσια τιμή ἀπό τίς προδιαγραφές, ἐνώ στή συνέχεια δηλητηριάζει τό θαλασσινό νερό!

Ἐπίσης δηλητηριώδεις οὐσίες διαπιστώσαμε καί στό ρέμα Ἁγ. Γεωργίου στόν Ἀσπρόπυργο.

Οἱ ἁρμόδιοι ὅμως δέν δια-

ΣΥΝΕΧΕΙΑ στήν 4η σελίδα

Ὁ Κουραμάνης λειτουργεῖ μέ παράνομη ἀπόφαση τοῦ Νομαρχιακοῦ Συμβουλίου

ΔΗΜΟΣ ΕΛΕΥΣΙΝΑΣ
ΓΡΑΦΕΙΟ ΔΗΜΟΤΙΚΟΥ ΣΥΜΒΟΥΛΙΟΥ
ΨΗΦΙΣΜΑ ΤΟΥ ΔΗΜΟΤΙΚΟΥ ΣΥΜΒΟΥΛΙΟΥ ΕΛΕΥΣΙΝΑΣ

Τό Δημοτικό Συμβούλιο Ἐλευσίνας στήν ἔκτακτη συνεδρίασή του τής 15ης Δεκέμβρη 1983, παρόντος καί τοῦ Δημάρχου ΜΙΧΑΛΗ ΛΕΒΕΝΤΗ, ἀφού συζήτησε τό μοναδικό θέμα τῆς ἡμερήσιας διάταξης:

«Ἐπί τῆς ἀπόφασης τοῦ Νομαρχιακοῦ Συμβουλίου Ἀττικῆς γιά ἐπαναλειτουργία τοῦ Πυρηνελαιουργείου Κουραμάνη».

Ἐξέδωσε Ὁμόφωνα

Τό παρακάτω ψήφισμα:

Τό Δημοτικό Συμβούλιο καταγγέλει μέ ὀργή καί ἀγανάκτηση τήν χορήγηση, τήν Τρίτη 13 Δεκεμβρίου 1983, τής 13ης ἄδειας ἐπανελειτουργίας τοῦ Πυρηνελαιουργείου Κουραμάνη, αὐτή τή φορά ἀπό τό Νομαρχιακό Συμβούλιο Ἀττικῆς.

Ἡ ἀπόφαση αὐτή ἀποτελεῖ νέα κραυγαλέα παραγνώριση τοῦ Παλλαϊκοῦ αἰτήματος γιά ὁριστική διακοπή τῆς λειτουργίας τοῦ Πυρηνελαιουργείου Κουραμάνη. Εἶναι ἀντίθετη μέ τίς δεσμεύσεις στή Βουλή καί στό Λαό τῶν ἁρμοδίων Ὑπουργῶν καί ἀποτελεῖ ἐμπαιγμό τοῦ Δημοτικοῦ Συμβουλίου, τῶν μαζικῶν φορέων καί τῶν κατοίκων τῆς Πόλης μας.

Τό Δημοτικό Συμβούλιο χαρακτηρίζει τήν ἀπόφαση τοῦ Νομαρχιακοῦ Συμβουλίου ὡς ἄκυρη, ἀφού πάρθηκε σέ ἔκτακτο θέμα, μέ ψήφους 8 στούς 14 παρόντες, δηλαδή μέ σχετική πλειοψηφία τῶν παρόντων καί ὄχι μέ ἀπόλυτη ἐπί 31 μελῶν τοῦ Νομαρχιακοῦ Συμβουλίου.

Τό Δημοτικό Συμβούλιο θεωρεῖ ἀπαράδεκτη τήν ἔκτακτη συζήτηση ἑνός τόσου σοβαροῦ θέματος χωρς νά προσκληθεῖ ὁ Δῆμος μας κα αὐτό ὁδήγησε τό Νομαρχιακό Συμβούλιο στή λήψη τής ἀπόφασης γιά ἐπαναλειτουργία, ἐνώ στίς 24-6-1983 ὁμόφωνα εἶχε ἀποφασίσει τήν ὁριστική διακοπή λειτουργίας τοῦ Πυρηνελαιουργείου Κουραμάνη

Τό Δημοτικό Συμβούλιο ὑπογραμμίζει τίς τεράστιες εὐθύνες τοῦ Νομάρχη Δυτικῆς Ἀττικῆς γιατί μέ τήν θετική του ψῆφο διαμόρφωσε οὐσιαστικά τήν ἀπόφαση τοῦ Νομαρχιακοῦ Συμβουλίου καί ξανάδωσε ἄδεια ἐπαναλειτουργίας τοῦ Πυρηνελαιουργείου Κουραμάνη· ἔδωσε νομιμοφανή κάλυψη στίς παράνομες ἐνέργειες τοῦ Κουραμάνη ὁ ὁποίος ἔσπαζε τίς σφραγίδες τῆς Νομαρχίας χωρίς ἄδεια καί λειτουργοῦσε ἀνενόχλητα τό τελευταῖο διάστημα .

Τό Δημοτικό Συμβούλιο καλεῖ τό Λαό σέ ἀγωνιστική κινητοποίηση σέ σύντομο χρόνο γιά νά ἐμποδίσει μέ δυναμικές κινητοποιήσεις τό νέο ἐμπαιγμό καί νά βάλει φραγμό στήν τακτική τῆς εὐνοιας πρός τούς βιομηχάνους σέ βάρος τῆς ὑγείας τοῦ Λαοῦ καί

ΣΥΝΕΧΕΙΑ στή 2η σελίδα

ΝΕΑ ΠΡΟΣΠΑΘΕΙΑ ΤΟΥ ΔΗΜΟΥ ΓΙΑ ΑΓΟΡΑ ΚΟΙΝΟΧΡΗΣΤΩΝ ΧΩΡΩΝ

Η Δημοτική Αρχή καταβάλλει τεράστιες προσπάθειες για να αυξήσει τους κοινόχρηστους χώρους στην πόλη.

Υπάρχουν 2 τρόποι για να αποκτήσει οικόπεδα ο Δήμος: η απαλλοτρίωση και η αγορά.

Η διαδικασία της απαλλοτρίωσης έχει ξεκινήσει για 7 οικόπεδα από το Μάϊο του 1980 και θα τελειώσει το 1984, εάν δεν καθυστερήσει το Ρυθμιστικό του ΥΧΟΠ.

Το 1982 ο Δήμος εκδήλωσε ενδιαφέρον για αγορά οικοπέδων στην Κάτω Ελευσίνα και από κτησε 3 οικόπεδα, τα οποία αυτή την περίοδο διαμορφώνονται σε κοινόχρηστους χώρους.

Το Δ.Σ. στις 6)12)1983 με ομόφωνη απόφαση αποφασίζει να αγοράσει και νέα οικόπεδα για να δημιουργήσει κοινόχρηστους χώρους.

ΟΣΟΙ ΔΙΑΘΕΤΟΥΝ ΕΚΤΑΣΗ ΠΑΝΩ ΑΠΟ 500 ΤΕΤΡ. ΜΕΤΡΑ, ΕΝΤΟΣ ΚΑΙ ΕΚΤΟΣ ΣΧΕΔΙΟΥ ΠΟΛΗΣ, ΜΠΟΡΟΥΝ ΜΕΣΑ ΣΕ 3 ΜΗΝΕΣ ΝΑ ΔΩΣΟΥΝ ΠΡΟΣΦΟΡΑ ΣΤΟ ΔΗΜΟ.

Ο ΔΗΜΑΡΧΟΣ
ΤΟ ΔΗΜΟΤΙΚΟ ΣΥΜΒΟΥΛΙΟ
ΚΑΙ ΤΑ «ΔΗΜΟΤΙΚΑ ΝΕΑ»
ΕΥΧΟΝΤΑΙ ΣΕ ΟΛΟΥΣ ΤΟΥΣ ΚΑΤΟΙΚΟΥΣ ΤΗΣ ΕΛΕΥΣΙΝΑΣ

ΚΑΛΗ ΧΡΟΝΙΑ
ΕΙΡΗΝΗ - ΥΓΕΙΑ
ΚΑΙ ΕΠΙΤΥΧΙΕΣ ΣΤΟΥΣ ΑΓΩΝΕΣ ΤΟΥ ΛΑΟΥ ΓΙΑ ΜΙΑ ΚΑΛΥΤΕΡΗ ΖΩΗ

ΔΡΑΣΤΗΡΙΟΤΗΤΕΣ ΤΩΝ ΦΟΡΕΩΝ ΤΗΣ ΠΟΛΗΣ ΜΑΣ

Πλήθος ἐκδηλώσεων ἔγιναν τελευταία στήν Ἐλευσίνα, ἀπό διάφορους φορεῖς τῆς πόλης μας.

— Ἰδιαίτερα τιμητική γιά τήν πόλη μας ὑπῆρξε ἡ παρουσία καί διάλεξη τοῦ καθηγητή τοῦ Πανεπιστημίου κ. Κακριδή στή Λέσχη Πολιτισμοῦ μέ θέμα: «Τό μήνυμα τοῦ Ὁμήρου».

— Μέ ἐπιτυχία ἔγινε ἡ ἔκθεση ζωγραφικῆς τῆς Λουκίας Μαγκιώρου πού ὀργάνωσε ὁ Δῆμος μας στό Πνευματικό Κέντρο ἀπό 26)11 ἕως 10)12)83.

— Ἀντιπροσωπεῖες παραγόντων καί ἐπιστημόνων ἀπό τή Σοβιετική Ἕνωση καί τή Λαϊκή Δημοκρατία τῆς Γερμανίας ἐπισκέφτηκαν τό Δῆμο μας, γιά θέματα πολεοδομίας καί πολιτιστικῆς δραστηριότητας ἀντίστοιχα.

— Στίς 26 Δεκέμβρη ἡ Δημοτική Ἀρχή ὑποδέχτηκε τούς Κύπριους φοιτητές πού ἔκαναν πορεία ἀπό τήν Πάτρα στήν Ἀθήνα, σέ ἐκδήλωση διαμαρτυρίας γιά τά γεγονότα τῆς Κύπρου.

— Τήν Πέμπτη 29 Δεκέμβρη ἔγινε σύσκεψη στή Λέσχη Πολιτισμοῦ μέ θέμα τήν ἐπαναλειτουργία τοῦ Κουραμάνη μετά ἀπό ἀπόφαση τοῦ Νομαρχιακοῦ Συμβουλίου Ἀττικῆς, πού τυπικά καί οὐσιαστικά εἶναι ἄκυρη.

— Τήν Τετάρτη 28 Δεκέμβρη στίς 10 τό πρωί ἔγινε μέ ἐξαιρετική ἐπιτυχία ἡ παιδική γιορτή στόν κινηματογράφο Δήμητρα, ὅπου μοιράστηκαν 2.500 δῶρα καί παρουσιάστηκε πλούσιο καλλιτεχνικό πρόγραμμα στό ὁποῖο πῆραν μέρος τό Ὠδεῖο Ἐλευσῖνας καί παρουσιάστηκε τό θεατρικό ἔργο «Σχολή γιά κλόουνς» τῆς Ξένιας Καλογεροπούλου.

Τήν ἴδια μέρα στίς 7 τό βράδυ ἔγινε ἡ ἀπονομή τῶν χρηματικῶν βραβείων στούς νέους φοιτητές τῆς πόλης μας

(ΣΥΝΕΧΕΙΑ στήν 4η σελίδα)

Στιγμιότυπο από τη συνάντηση με τους υπεύθυνους της πολιτιστικής δραστηριότητας της Λαϊκής Δημοκρατίας της Γερμανίας. Διακρίνεται ο επίτιμος δημότης, χαράκτης κ. Τάσος.

Κρίσεις καί Σχόλια

1. ΚΟΥΡΑΜΑΝΗΣ: Ὁ ἀγώνας τώρα δικαιώθηκε!

Ποιός ἀγώνας; Τοῦ Κουραμάνη καί τῶν φίλων του στή Νομαρχία, πού ἕνα χρόνο τώρα προσπαθοῦσαν νά τοῦ ἔξασφαλίσουν μακροχρόνια ἄδεια ἐπαναλειτουργίας; (γιατί τίς μηνιαίες ἄδειες πάντα τίς ἔπαιρνε).

Τελικά «παρά τίς ὑπονομευτικές ἐνέργειες τοῦ Δήμου ,Ἐλευσῖνας ἐναντίον τῆς ἄλλαγῆς», παρά τίς ἀπαράδεκτες καί ἀντιλαϊκές δηλώσεις 3 ὑπουργῶν στή Βουλή ὅτι ἐκλεισε τελεσίδικα ὁ Κουραμάνης (Πεπονής, Τρίτσης, Βαΐτσος) παρά τήν προκλητικά ὁμόφωνη ἀπόφαση το Νομαρχιακοῦ Συμβουλίου τόν Ἰούνιο 1983 γιά ὁριστική διακοπή, κατάφερε ὁ κ. Κουραμάνης νά ἐξασφαλίσει καί πάλι στίς 13 Δεκέμβρη, ἡμέρα Τρίτη, τήν 13η ἄδεια ἐπαναλειτουργίας.

Φαίνεται ὅτι μέ τήν ἄδεια ἐπαναλειτουργίας ἱκανοποιεῖται ἕνα παλλαϊκό αἴτημα, καί ἔτσι ὁ Κουραμάνης θά λύσει τό πρόβλημα τῆς ἀνεργίας θά ἀνεβάσει τήν παραγωγικότητα, θά αὐξήσει τό ἀκαθάριστο ἐθνικό προϊόν, καί θά ἰσοσκελίσει τό ἔλλειμμα τοῦ ἐμπορικοῦ ἰσοζυγίου τῆς χώρας μας μέ τά δολλάρια πού θά εἰσάγει!

Τέλος δημιουργεῖ ἐπαναστατική ἀλλαγή στόν τομέα τοῦ περιβάλλοντος μέ τά νέα μέτρα τῆς ὑψηλῆς τεχνολογίας πού πῆρε, ὅπως πιό ὑψηλή καπνοδόχο καί νέο ξηραντήρα!!

Βέβαια ὁ καθηγητής τοῦ Πολυτεχνείου κ. Βαλκανάς, πού διδάσκει Βιομηχανική Ρύπανση, δέν μπόρεσε νά τά καταλάβει καί ἔγραψε στήν ἔκθεση του ὅτι πάντα θά ρυπαίνει ὁ Κουραμάνης. Εὐτυχῶς ὅμως πού «μερικοί ἐπιστήμονες τοῦ

ΣΥΝΕΧΕΙΑ στήν 4η σελίδα

Παράνομα λειτουργεῖ ὁ Κουρεμάνης

(ΣΥΝΕΧΕΙΑ ἀπό τὴν 1η σελ.)

τῆς Προστασίας τοῦ Περιβάλλοντος.

Τό ψήφισμα νά σταλεῖ στόν Πρωθυπουργό στούς Ἀρχηγούς τῶν Κομμάτων, στόν Ὑπουργό τῶν Ἐσωτερικῶν, στόν Ὑφυπουργό Ἐθνικῆς Οἰκονομίας, στούς Βουλευτές τῆς Περιοχῆς, στίς Ὑπηρεσίες τῆς Νομαρχίας Διαμ. Δυτ. Ἀττικῆς, στό Νομαρχιακό Συμβούλιο Ἀττικῆς, στήν ΚΕΔΚΕ, στήν ΤΕΔΚΝΑ καί στόν ἡμερήσιο τύπο τῶν Ἀθηνῶν.

Τὸ ψήφισμα γιὰ τὸ Κυπριακὸ

Τό Δημοτικό Συμβούλιο Ἐλευσῖνος στήν τακτική του συνεδρίαση τῆς 25ης Νοεμβρίου 1983, παρόντος καί τοῦ Δημάρχου Μιχάλη Λεβέντη, συζήτησε τό θέμα τῆς ἀνακήρυξης ψευδοτουρκοκυπριακοῦ Κράτους στήν Κύπρο καί μετά διεξοδική συζήτηση ἐξέδοσε τό παρακάτω ὁμόφωνο

ΨΗΦΙΣΜΑ

Τό Δημοτικό Συμβούλιο καταδικάζει τήν ἀπόφαση τῆς ψευδοβουλῆς τῶν Τουρκοκυπρίων πού προχώρησε στήν ἀνακήρυξη τοῦ κατεχομένου διά τῆς βίας τῶν ὅπλων τμήματος τοῦ ἐδάφους τῆς Κυπριακῆς Δημοκρατίας σέ ἀνεξάρτητο Τουρκοκυπριακό Κράτος.

.Η πράξη τους αὐτή ἀποτελεῖ πρόκληση πρός τό κοινό περί δικαίου αἴσθημα τῶν Λαῶν, κατάφωρη παραβίαση τῶν κανόνων τοῦ Διεθνοῦς Δικαίου, τοῦ Καταστατικοῦ Χάρτη καί τῶν σχετικῶν ψηφισμάτων τοῦ Ο.Η.Ε. ἀποβλέπει δέ νά φέρει τήν Κύπρο καί τήν Παγκόσμια Κοινότητα πρό τετελεσμένων γεγονότων μέ ἀντικειμενικό σκοπό τόν ὁριστικό διαμελισμό τῆς Κυπριακῆς Δημοκρατίας.

μέ ἀντικειμενικό σκοπό τόν

Ἡ ἰταμή αὐτή ἀπόφαση δέν θά ἀπετολμάτο χωρίς τήν ἔγκριση τῆς Τουρκίας τῶν Ἀμερικανῶν καί το ΝΑΤΟ πού θέλουν τήν Κύπρο σά βάση ἐξόρμησης γιά τά τυχοδιωκτικά καί ἰμπεριαλιστικά τους σχέδια στή Μέση Ἀνατολή.

Γι' αὐτό καί ἀποτελεῖ μιά καινούργια ἀπειλή γιά τήν Εἰρήνη στήν περιοχή μας καί σ' ὁλο τόν κόσμο.

Ὁ Ἑλληνικός Λαός πού ἔχει πικρά πεῖρα ἀπό τίς ὠμές ἐπεμβάσεις Ἀμερικανῶν καί ΝΑΤΟ στά πολιτικά πράγματα τῆς χώρας, πού δέν ξεχνά ὁτι ἡ ἐπιβολή καί ἡ διατήρηση τῆς ἑφτάχρονης στρατιωτικῆς δικτατορίας στήν Ἑλλάδα εἶναι ἔργο τῶν καλουμένων «συμμάχων» μας,

Ὁτι οἱ σωβινιστικές βλέψεις τῆς Τουρκίας στό Αἰγαῖο ἐκτρέφονται ἀπό τούς ἰδιους ἐχθρικούς πρός τήν Ἑλλάδα κύκλους,

Ὁτι οἱ κυρίως ὑπεύθυνοι καί ἠθικοί αὐτουργοί τῆς δεκάχρονης τραγωδίας τῆς Κύπρου δέν εἶναι ἄλλοι ἀπό τούς Ἀμερικανούς ἰμπεριαλιστές καί τό ΝΑΤΟ,

Καί πού δέν ἀμφιβάλλει ὁτι οἱ ἰδιοι κρύπτονται πίσω ἀπό τήν θρασύτατη ἐνέργεια τῶν Τουρκοκυπρίων

Διαπιστώνει γιά πολλοστή φορά πόσο εἶναι μεγάλη καί ἐπιτακτική ἀνάγκη νά ἐγκαταλείψει ἀμετάκλητα ἡ χώρα μας τήν ἀντιδραστική συμμαχία τοῦ ΝΑΤΟ

Νά ἀπαλλαχθεῖ ὁσο πιό γρήγορα μπορεῖ ἀπό τόν θανάσιμο βρόγχο τῶν Ἀμερικανικῶν Βάσεων

Καί νά ἀγωνισθεῖ μαζί μέ ὁλους τούς εἰρηνόφιλους Λαούς τοῦ κόσμου γιά τήν ἀνάκληση τῆς ἀπόφασης τῆς παράνομης Τουρκοκυπριακῆς Βουλῆς

Γιά τήν ἀποχώρηση ὁλων τῶν ξένων στρατευμάτων ἀπό τήν Κύπρο,

Γιά νά δοθεῖ λύση στό Κυπριακό πάντα μέσα στά πλαίσια τοῦ Ο.Η.Ε. βασισμένη στίς θεμελιώδεις Ἀρχές τῆς κυριαρχίας, τῆς ἀνεξαρτησίας κα τοῦ ἑνιαίου τῆς Κυπριακῆς Δημοκρατίας

Γιά μιά Κύπρο ἀδέσμευτη καί Εἰρηνική

Γιά τήν ἐξάλειψη τοῦ κλίματος ἐντασης καί πολέμου

Γιά τήν ἑδραίωση τῆς Εἰρήνης στήν περιοχή καί σ' ὁλη τήν Γή.

Τό Δημοτικό Συμβούλιο θεωρεῖ τήν νέα Κυπριακή κρίση σάν μιά ψυχροπολεμική πράξη ὀργανωθεῖσα ἀπό τούς φιλοπόλεμους ἰμπεριαλιστικούς κύκλους καί ἐντασσομένη σέ μιά ἁλυσίδα προκλήσεων κατά τῆς Εἰρήνης ὁπως εἶναι οἱ ἐπεμβάσεις τῶν Η.Π.Α. στήν Λατινική Ἀμερική, Λίβανο, μέ ἀποκορύφωμα τήν ἐγκατάσταση τῶν νέων Ἀμερικανικῶν πυραύλων Πέρσιγκ -2 καί Κρούζ στήν Εὐρώπη πού ἀποτελεῖ τή μεγαλύτερη πρόκληση κατά τῆς Παγκόσμιας Εἰρήνης καί ἕνα ἐπικίνδυνο βῆμα πρός τό θερμοπυρηνικό πόλεμο.

Ἐπί πλέον ἡ νέα Κυπριακή κρίση χρησιμοποιεῖται ἀπό τούς πραγματικούς αἴτιους Ἀμερικανούς καί ΝΑΤΟ σάν μέσο πίεσης πρός τήν Ἑλληνική Κυβέρνηση καί τίς προοδευτικές δυνάμεις τῆς χώρας γιά νά διαφοροποιήσουν τή φιλειρηνική πολιτική τους καί νά ἀναγκαστοῦν νά ἀκολουθήσουν τήν πολιτική τοῦ ψυχροῦ πολέμου, τοῦ ἀντισοβιετισμοῦ καί τῶν προβοκατόρικων ἐνεργειῶν πού ἀδίστακτα υἱοθετοῦν οἱ Ἀμερικανοί καί τό ΝΑΤΟ.

Τό Δημοτικό Συμβούλιο κρίνοντας ὁτι ὁ ἀγώνας γιά τή σωτηρία τῆς Κύπρου εἶναι ταυτόχρονα ἀγώνας γιά τήν ἑδραίωση τῆς Εἰρήνης στήν περιοχή καί ὁτι ὁ ἀγώνας αὐτός εἶναι ἀναπόσπαστα συνδεδεμένος μέ τόν ἀγώνα τῶν Λαῶν τῆς Εὐρώπης καί ὁλου τοῦ κόσμου γιά τή διαφύλαξη τῆς Παγκόσμιας Εἰρήνης πού στίς μέρες μας θανάσιμα ἀπειλεῖται

ΑΠΟΦΑΣΙΖΕΙ

νά διοργανώσει ἐκδηλώσεις μαζί μέ ἄλλες φιλειρηνικές κινήσεις καί μαζικούς φορεῖς τῆς πόλεως γιά νά διατρανωθοῦν ἀφ'ἑνός μέν ἡ συμπαράσταση τοῦ Λαοῦ τῆς Ἐλευσῖνας στόν Κυπριακό Λαό, ἀφ' ἑτέρου δέ ἡ ἀφοσίωσή του στό μέγα πανανθρώνανθρώπινο ἰδανικό τῆς Εἰρήνης, ἑνώνοντας τή φωνή του μέ κείνη τῶν Εἰρηνόφιλων Λαῶν τῆς Εὐρώπης ἐνάντια στούς Εὐρωπυραύλους, γιά νά ἐπιτευχθεῖ ὁ γενικός καί πλήρης ἀφοπλισμός, γιά νά ἑδραιωθεῖ ἡ διεθνής ὑφεση καί Εἰρήνη πάνω στή Γή.

Τό Ψήφισμα αὐτό νά ἀποσταλεῖ στόν Πρωθυπουργό τῆς χώρας, Πρόεδρο Βουλῆς τῶν Ἑλλήνων, ἀρχηγούς τῶν Κομμάτων στή Βουλή, βουλευτές περιοχῆς καί στόν ἡμερήσιο Τύπο.

Νά ἐπιδοθεῖ δέ ἀπό ἀντιπροσωπεία τοῦ Δημ. Συμβουλίου μέ ἐπί κεφαλῆς τόν Δήμαρχο πλαισιωμένη ἀπό ἐκπροσώπους τῶν φιλειρηνικῶν κινήσεων καί μαζικῶν φορέων τῆς πόλεως στούς Ἀρχηγούς τῶν Κρατῶν μελῶν τῆς ΕΟΚ κατά τήν ἐπικείμενη σύνοδό τους στήν Ἀθήνα.

Ψηφίζει πίστωση 100.000 δραχ. σέ βάρος του ὑπό Κ.Α. 062. 3 τόν προϋπολογισμό τοῦ Δήμου ἔτους 1983 ἀναγεγραμμένης πιστώσεως πρός ἀντιμετώπιση τῶν δαπανῶν ὀργανώσεως ἐκδηλώσεων ὑπέρ τῆς Κύπρου καί τῆς Εἰρήνης.

Ὁ Πρόεδρος Ἡ Γραμματεύς
Τά Μέλη

Ὁ Πρόεδρος
ΔΗΜ. ΘΕΟΔΩΡΟΥ

Ἡ Γραμματέας
ΑΙΚ. ΣΙΔΕΡΗ - ΜΑΙΛΗ

ΤΑ ΜΕΛΗ
ΗΛ. ΜΟΝΑΧΟΛΙΑΣ
Γ. ΜΑΡΟΥΓΚΑΣ
Γ. ΑΜΠΑΤΖΟΓΛΟΥ
ΚΥΡ. ΖΑΧΑΡΙΟΥ
ΝΙΚ. ΑΓΓΕΛΟΠΟΥΛΟΣ
ΑΝ. ΜΑΡΟΥΓΚΑ
ΑΛΚ. ΜΑΡΟΥΓΚΑΣ
ΕΜΜ. ΜΑΝΙΑΣ
ΧΡ. ΚΑΛΑΝΤΖΑΚΟΣ
ΝΙΚ. ΤΣΟΠΕΛΑΚΗΣ
ΑΝ. ΜΑΝΑΛΗΣ

Τὸ Ἐφετεῖο σταματάει τὶς μεγαλειώδεις κινητοποιήσεις τῶν ἐργαζομένων τοῦ «ΗΦΑΙΣΤΟΥ», τοῦ ὁμίλου Λάτση

Τό Ἐφετεῖο τῆς Ἀθήνας στίς 14.11.83 ἔκρινε ὁτι εἶναι παράνομη ἡ ἀπεργία τῶν ἐργαζομένων στόν Ἡφαιστο τοῦ Ὁμίλου Λάτση καί ἀκύρωσε τήν ἀπόφαση τοῦ Πρωτοδικείου, πού τήν εἶχε κρίνει νόμιμη.

Ἀφοῦ δέν μπόρεσαν οἱ ἐκβιασμοί καί ἡ τρομοκρατία νά λυγίσουν τούς ἐργαζόμενους ἔρχεται ἡ δικαστική ἀπόφαση γιά νά σταματήσει τήν ἀπεργία.

Ἡ Δημοτική Ἀρχή θεωρεῖ ὁτι οἱ ἀγώνες τῶν ἐργαζομένων στόν Ἡφαιστο ἀποτελοῦν τήν κορυφαία ἐργατική κινητοποίηση τοῦ 1983 στήν περιοχή μας καί συμπαραστάθηκε μέ κάθε τρόπο στούς ἀπεργούς.

Ὁ Δήμαρχος καί Δημοτικοί Σύμβουλοι παραβρέθηκαν στίς συγκεντρώσεις καί βοήθησαν στό σπάσιμο τοῦ κλίματος τρομοκρατίας καί ἀπομόνωσης πού θέλησαν νά ἐπιβάλλουν στούς ἀπεργούς· τό Δημοτικό Συμβούλιο μέ ὁμόφωνες ἀποφάσεις ἐκδήλωσε τή συμπαράστασή του στά δίκαια αἰτήματα τῶν ἐργαζομένων καί θέλησε νά ἐνισχύσει οἰκονομικά τούς ἀπεργούς μέ 200.000 δρχ., ἀλλά ἡ Νομαρχία ἀπέρριψε τήν σχετική ἀπόφαση.

Ὁ Δήμος γιά τή θαραλέα, ἀγωνιστική καί φιλεργατική αὐτή στάση του δέχτηκε ἐπιθέσεις καί συκοφαντίες ἀπό τήν Πετρόλα καί ὡρισμένους «δημοκράτες» ἀκόμα καί ὁ Ὑπουργός Ἐργασίας δέν ἔχασε εὐκαιρία στή Βουλή νά κάνει ὑπαινιγμούς κατά τοῦ Δημάρχου.

Ἐμεῖς σάν μιά συνέχεια τῆς ἀγωνιστικῆς μας συμπαράστασης στούς ἐργαζόμενους τοῦ Ἡφαίστου θεωροῦμε ἀναγκαῖο νά δημοσιεύσουμε τήν ἀνακοίνωση τοῦ ταξικοῦ τους Σωματείου· εἶναι ἕνα βαρυσήμαντο κείμενο πού ἀποκαλύπτει τήν ἀλήθεια καί ἀπαντάει σέ ὁλες τίς σκόπιμες συκοφαντίες.

ΠΡΟΣ ΟΛΟΥΣ
ΤΟΥΣ ΕΡΓΑΖΟΜΕΝΟΥΣ
ΤΗΣ ΠΑΤΡΙΔΑΣ ΜΑΣ

Συνάδελφοι - Συναδέλφισσες,

— Εἶναι στό Πανελλήνιο γνωστό ὁ ἀγώνας τῶν ἐργαζομένων στόν Ὁμιλο Λάτση καί ἰδιαίτερα στόν «ΗΦΑΙΣΤΟ» ἐνάντια στίς ἀπολύσεις καί διαλύσεις ἑταιρειῶν πού κάνει ὁ ἐργοδότης αὐτός. Οἱ ἀπολύσεις αὐτές ἐντάσσονται στά γενικότερα σχέδια τῶν βιομηχάνων πού προσπαθοῦν νά ὑπονομεύσουν κάθε κοινωνικοπολιτική Ἀλλαγή στή Πατρίδα μας.

— Ὁ Ἀγώνας τῶν ἐργαζομένων ἐνάντια σέ αὐτές τίς πολιτικές ἀπολύσεις ἔφτασε καί μέσα στή ΒΟΥΛΗ. Ὁ Ὑπουργός Ἐργασίας μετά ἀπό σχετική ἐρώτηση βουλευτῶν ἔδωσε ἀπάντηση στή συνεδρίαση τῆς βουλῆς στίς 15-11-83 γιά τήν «ΠΕΤΡΟΛΑ» πού δέν ἀνταποκρίνεται στήν πραγματικότητα, γιά αὐτό εἴμαστε ὑποχρεωμένοι νά ἀποκαταστήσουμε τήν ἀλήθεια σχετικά μέ τόν ἀπεργιακό μας ἀγώνα.

— Ὁ Ὑπουργός Ἐργασίας ἄρχισε τήν παρέμβαση του μέ μιά πρωτοφανή ἐπίθεση κατά τοῦ Σωματείου μας καί τῆς διοίκησής του λέγοντας «λυπάμαι γιατί γιά πρώτη φορά σάν Ὑπουργός Ἐργασίας θά θεωρηθεῖ ὁτι παίρνω τό μέρος τοῦ ἐπιχειρηματία, γιατί ἡ ἀνεντιμότητα ἐκ μέρους τῆς Διοίκησης τοῦ Σωματείου ἐναντι τοῦ Ὑπουργείου καί μίας συμφωνίας πού ἔγινε δέν ἔχει ὁρια, σέ σημείο πλέον πού τό Ὑπουργείο Ἐργασίας δήλωσε ὁτι τή Διοίκηση τοῦ Σωματείου αὐτοῦ ὑπό τήν προεδρία κάποιου κ. Πάσχου δέν πρόκειται νά δεχτεῖ στό Ὑπουργείο»...

— Γιά ποιά ἀνεντιμότητα μιλά ὁ Ὑπουργός ἐναντι ποιάς συμφωνίας;

— Γιά ποιά συμφωνία μέ τήν ἐργοδοσία μιλά ὁ Ὑπουργός καί γιά ποιό πρακτικό τό ὁποίο ἐμεῖς δέν γνωρίζουμε;

Σάν Διοίκηση τοῦ Σωματείου δέν δεσμευτήκαμε μέ καμία συμφωνία ἐναντι τῆς ἐργοδοσίας. Δεσμευτήκαμε καί μόνο, στούς ἐργαζόμενους νά ὑπερασπιστοῦμε τά συμφέροντά τους ἀπέναντι στήν ἐργοδοσία καί πρώτα ἀπ' ὁλα τό ἱερό δικαίωμα στή δουλειά. Εἶναι ἀνεπίτρεπτο ὁ Ὑπουργός νά χρησιμοποιεῖ τέτοιους χαρακτηρισμούς .

Ἔντιμο γιά τούς ἐργαζόμενους εἶναι ἡ πάλη τοῦ Σωματείου μας γιατί τούς ὑπερασπίστηκε ἀπό τήν ἐπίθεση τοῦ Λάτση.

Για τόν Λάτση «ἔντιμο» εἶναι ὁτι ὑπερασπίζεται τά δικά του συμφέροντα, ὁτι αὐξάνει τά κέρδη του, πού ἄς μή ξεχνάμε προέρχονται ἀπό τήν ἐργασία τῶν ἐργατῶν. Τά πλούτη τοῦ Λάτση καί ὁλων τῶν καπιταλιστῶν βγήκαν μέ τόν ἱδρώτα, τίς θυσίες καί τό αἷμα τῶν Ἐργατῶν.

Ὑπερασπιζόμενοι τούς ἀπολυμένους συναδέλφους μας δείξαμε τήν ἐντιμότητά μας ἀπέναντι στήν Ἐργατική Τάξη. Ὁ κ. Γιαννόπουλος ταυτιζόμενος μέ αὐτό πού θεωρεῖ ἔντιμο ὁ Λάτσης, τοποθετεῖται ἀπό τήν ἄλλη πλευρά ἐνάντια στούς ἐργαζόμενους.

— Μέ ποιό δικαίωμα, ἐξάλλου, ὁ Ὑπουργός Ἐργασίας δέν δέχεται διοίκηση Σωματείου πού ἔχει πρόεδρο «κάποιο κ. Πάσχο»; Γνωρίζει ὁ κ. Ὑπουργός ὁτι, οἱ πρόεδροι τῶν Ταξικῶν Σωματείων ἐκλέγονται ἀπό τούς ἐργαζόμενους καί δέν διορίζονται μέ βάσει τήν ἀρεσκεία τοῦ κάθε Ὑπουργοῦ καί ἐργοδότη. Τά λό για αὐτά μάς θυμίζουν τά λεγόμενα τοῦ Λάτση πού σέ μία ἐπίσκεψή του στόν «ΗΦΑΙΣΤΟ» θέλοντας νά τρομοκρατήσει τούς ἐργαζόμενους ἀπαιτοῦσε ἀπό αὐτούς νά βγάλουν πρόεδρο, τῆς ἀρεσκείας του.

— Γιά νά δυσφημίσει τόν ἀγώνα μας ὁ κ. Γιαννόπουλος λέει πῶς ἀπό τούς ἀπολυμένους οἱ δέκα «10» ἦταν συντα ξιοῦχοι χωροφύλακες πού κατά τά λεγόμενά του «ἄλλοτε θεωροῦντο μισθοφόροι τοῦ Λάτση». Ἄς ἐξετάσει ὁ ἴδιος ποιοί ἦταν οἱ ἀπολυμένοι γιατί ἐμεῖς γνωρίζουμε πολύ καλά «ὁπως καί ὁ Ὑπουργός», γιατί ἀπολύει ὁ Λάτσης καί ποιούς ἀπολύει. Κανεῖς ἀπό τούς δέκα ὀκτώ «18» ἀπολυμένους δέν ἦταν χωροφύλακας Τόν πληροφορούμε πῶς ὁ ἀριθμός τῶν μισθοφόρων «ἰδιωτική ἀστυνομία» τοῦ Λάτση ἔχει αὐξηθεῖ τά δύο τελευταῖα χρόνια, ἐνώ οἱ ἀπολυόμενοι ἐργάτες στόν Ὁμιλο Λάτση τά τελευταῖα δύο χρόνια ἔχουν ξεπεράσει τούς 1200 (ΣΕΤΕ, Ἐργοληπτική, ΠΕΤΡΟΛΑ, ΙΝΤΕΡΝΑΣΙΟΝΑΛ, «ΗΦΑΙΣΤΟ»).

— Ὁ Ὑπουργός ἀντί νά πληροφορεῖται καί ἀπό τό Σωματείο τῶν ἐργαζομένων δέχεται τήν μονόπλευρη ἐνημέρωση τῆς ἐργοδοσίας καί υἱοθετεῖ τήν ἀποψή της ὁτι οἱ συνάδελφοί μας ἀπολύθηκαν γιά πειθαρχικά παραπτώματα.

Ἄς προσκομίσει λοιπόν, ἡ ἐργοδοσία καί ὁ κ. Ὑπουργός στοιχεία πού νά ἀποδεικνύουν αὐτά τά πειθαρχικά παραπτώματα, γιατί οἱ ἐργαζόμενοι ἔχουν ἀντίθετη γνώμη καί μάλιστα μέ στοιχεία πού ἀποδεικνύουν τό ἀντίθετο. Μάς προκαλον ἐκπληξη οἱ ἀντιφάσεις στά ἴδια τά λεγόμενα τοῦ Ὑπουργοῦ, ὁ ὁποίος ἐνώ ἀπό τή μία μιλά γιά 18 ἀπολύσεις στόν «ΗΦΑΙΣΤΟ» ἀπό τήν ἄλλη δηλώνει: «Ὁ ΗΦΑΙΣΤΟΣ εἶναι ἐπισκευαστική ἐπιχείρηση καραβιών. Πράγματι δέν ἔχει δουλειές. Δουλεύουν ἐκεῖ 800 ἄτομα καί πληρώνονται μέ καλούς μισθούς. Δέν ἀπολύθηκε κανείς».

Ὁ κ. Ὑπουργός δέν προβληματίσθηκε γιά τό γεγονός ὁτι ἡ ἐργοδοσία παράνομα κράτησε ἐπί 36 ὡρες συνεχῶς 300 ἐργαζόμενους στό διϋλιστήριο καί τούς χρησιμοποίησε σάν ἀπεργοσπαστικό μηχανισμό μέ ἀντισυγκέντρωση; καί πῶς ἡ ἡγεσία τοῦ ἐργοδοτικοῦ σωματείου τοῦ Μάχλη καί Σία, πού μέ τίς «εὐλογίες τοῦ Ὑπουργείου Ἐργασίας» πῆρε γραφεῖο, παραμονή τῆς ἀπεργίας ἦταν αὐτό πού πρωτοστάτησε στήν ἀπεργοσπαστική ἀντισυγκέντρωση καί στό κλεῖσιμο τοῦ δρόμου πού ὁδηγεῖ πρός τήν ὑαλουργεία ΟΟΥΕΝΣ καί ἐμπόδισε τόν Πρόεδρο τοῦ ΕΚΕΑΠ συν. Σπυρόπουλο καί τό μέλος τῆς ΕΕ τῆς ΓΣΕΕ συν. Λαζάρου νά πάνε στό παραπάνω ἐργοστάσιο στό ὁποίο δουλεύουν; Δέν τόν προβληματίσε ἡ παρουσία στό χῶρο τῆς ἀντισυγκέντρωσης τοῦ πολιτευτή τῆς Ν.Δ. κ. Παπακωνσταντίνου;

Τόν ἀγώνα μας ἡ ἐργοδοσία τόν χτύπησε μέ ὁλα τά μέσα. Ἕνα ἀπό αὐτά ἦταν ἡ προσπάθεια της νά βγάλει τήν ἀπεργία μας παράνομη καί καταχρηστική, προσπάθεια πού ἀπέφυγε μέ τήν πρωτόδικη ἀπόφαση πού δικαίωσε τούς ἐργαζόμενους ἀπεργούς.

Μάς κάνει ἐντύπωση ὁτι ὁ Ὑπουργός ἐπικαλεῖται τά ἴδια ἐπιχειρήματα μέ αὐτά πού χρησιμοποίησε ἡ ἐργοδοσία ἐναντίον μας. Φθάνει μέχρι τό σημεῖο νά ἰσχυρίζεται: «Καί ὁταν ἐπιχείρησαν νά πάνε μέσα - πῆγε καί ὁ εἴσαγγελέας - τούς πλάκωσαν στό ξύλο».

«Σ' αὐτή τή φάση ἐπενέβει ἡ χωροφυλακή. Ὑπάρχει φωτογραφία ἐδῶ κατά τήν ὁποία δεξιά μέ χειροκροτήματα οἱ ἀπεργοί ὑποδέχονται τόν Δήμαρχο Ἐλευσῖνας κ. Μιχάλη Λεβέντη. Ὁ Δήμαρχος ἐδῶ καί οἱ ἀπεργοί εἶναι καμιά 30. Τόσους δείχνει ἡ φωτογραφία μπορεῖ νά εἶναι ἄλλοι 100. Πάντως οἱ ἀπεργοί δέν ἦταν παραπάνω ἀπό 200».

— Πέρα ἀπό τά ψέμματα, σχετικά μέ τόν ἀριθμό τῶν ἀπεργῶν, ὁλοι ὁσοι παραβρέθηκαν στήν Ἐλευσῖνα γνωρίζουν πολύ καλά τή μαζικότητα καί τήν ἀγωνιστικότητα πού διέκρινε τόν ἀγώνα μας. - Ἄλλο ἕνα ψέμα, ὁτι οἱ ἀπεργοί «πλάκωσαν στό ξύλο» τούς ἀπεργοσπάστες. - Ἀμέσως τίθεται τό ἑξῆς ἐρώτημα: Ἄν σέ μιά ἐπιχείρηση 1000 ἐργαζομένων, οἱ ἀπεργοί εἶναι μόνο 200 πῶς γίνεται αὐτοί νά «πλάκωσαν στό ξύλο» τούς ὑπόλοιπους 800 καί μάλιστα ὁταν οἱ τελευταῖοι εἶχαν τήν ὑποστήριξη τῆς χωροφυλακῆς;

Θά ἦταν καλό νά θυμηθοῦμε πῶς περιέγραψε ἡ ΕΞΟΡΜΗΣΗ στίς 10 Σεπτέμβρη 1983, τά γεγονότα: «Ἐπεισόδια δημιουργήθηκαν τήν Τετάρτη, ὁταν μέλος τοῦ ἀντισυνδέσμου πού ἦταν ἀπεργοσπάστης, ἀπείλησε μέ μαχαίρι μπροστά σέ μάρτυρες μέλος τοῦ σωματείου.. Ὁταν ὁ πρόεδρος τοῦ σωματείου Γ. Πάσχος τοῦ ζήτησε ἐξηγήσεις γιά τήν ἐνέργεια αὐτή, τόν ἐκτύπησε στό πρόσωπο. Ἐπενέβη τό Λιμενικό καί μετά ἀπό ἀλληλομηνύσεις ὁδηγήθηκαν στό αὐτόφωρο. Τήν Πέμπτη οἱ ἀπεργοσπάστες τοῦ ἀντισυνδέσμου τῆς ἐργοδοσίας (Πρόεδρος εἶναι κάποιος Σπυρόπουλος πού ἔχει καταδικαστεῖ πρωτόδικα σέ 45 μέρες φυλάκιση γιά ἀντιεργατική συμπεριφορά), ζήτησαν τήν προστασία τῆς χωροφυλακῆς παρόλο πού κανείς δέν τούς ἐμπόδισε νά προσέλθουν στούς χώρους ἐργασίας. Ἡ χωροφυλακή ἀπώθησε τούς ἀπεργούς μπροστά ἀπό τήν πύλη τοῦ ναυπηγείου. Ὁπως μάς εἶπε ὁ ἐκπρόσωπος τῆς ΓΣΕΕ, γύρω στούς 10 ἄνδρες τῆς ἀστυνομικῆς δύναμης χρησιμοποίησαν γκλόμπς, ἀπειθαρχώντας στήν ἐντολή τοῦ ἐπικεφαλῆς μέ ἀποτέλεσμα νά τραυματισθοῦν τρεῖς ἀπεργοί».

Μέσα στήν ἐπιχείρηση ἡ ἐργοδοσία ἔχει στήσει δικό της ἀντισύνδεσμο. Στή διάρκεια τῆς ἀπεργίας μας τό Ὑπουργείο Ἐργασίας ἀναγνώρισε σάν ἀντιπροσωπευτικό τό ἐργοδοτικό σωματείο.

(Δηλώσεις Ὑπουργοῦ):

Ἐκεῖ εἶναι δύο σωματεῖα καί ὁ νόμος 1264 ὑποχρεώνει τόν ἐργοδότη νά δώσει στό ἀντιπροσωπευτικό σωματείο γραφεῖο. Καί ἐνώ μέχρι τώρα, γιατί ἐθεωρεῖτο ἐργοδοτικό, ἡ Ἐπιθεώρηση Ἐργασίας δέν ἔδινε οὔτε ἐκεῖ παρανόμως ὁταν ἦλθαν στό Ὑπουργείο εἴπαμε νά ἐφαρμόσει ἡ Ἐπιθεώρηση Ἐργασίας τόν Νόμο. Δηλαδή θά ἐπιτραπεῖ νά πῶ ὁτι σέ αὐτή τήν περίπτωση ἡ Ἐπιθεώρηση Ἐργασίας - γιατί ὑπάρχει καταγγελία της κατά τό παρελθόν ἡ κατά τό παρόν ἀκόμα ὁτι αὐτό τό Σωματείο ἦταν Σωματείο πού φίλα προσκειται πρός τήν ἐργοδοσία - δέν τοῦ ἔδινε γραφεῖο.

Τοῦ ἐδόθη γραφεῖο καί μέ τήν εὐλογία τοῦ Ὑπουργείου ἀκόμη γιατί ἐκεῖνοι οἱ ὁποῖοι ὑποτίθεται ὁτι ἐκφράζουν τά συνδικαλιστικά ἰδεώδη καί τίς συνδικαλιστικές ἀρχές εἶναι ἐκεῖνοι οἱ ὁποῖοι παρέβησαν ὁλους τούς κανόνες τούς εἰδικούς καί ἀκόμη παρέβησαν ἕναν ἄλλο κανόνα σοβαρότατο καί μάς δημιούργησαν προβλήματα».

«Τό Σωματείο εἶναι τό ἀντιπροσωπευτικό, τό ἤλεγξα εἶναι ἐκεῖνο πού ἔχει τό περισσότερα μέλη. Ὄχι πολύ

(ΣΥΝΕΧΕΙΑ στην 3η σελιδα)

Τὸ Ἐφετεῖο σταματάει τὶς μεγαλειώδεις κινητοποιήσεις τῶν ἐργαζομένων τοῦ «ΗΦΑΙΣΤΟΥ», τοῦ ὁμίλου Λάτση

(Συνέχεια ἀπ' τὴ 2η σελίδα)

περισσότερα 200 μέλη παραπάνω ἢ 300. Καὶ δὲν δίναμε γραφεῖο γιατὶ ὑπῆρχε ἡ καταγγελία αὐτή. Παρανόμως δὲν δίναμε γραφεῖο, ἀλλὰ ὅταν τὸ νομιμόφρων στοὺς συνδικαλιστικοὺς κανόνες Σωματεῖο ἔκανε παρανομίες καὶ δὲν μπόρεσε καὶ τὸ ἄλλο Σωματεῖο ποὺ ἔμεινε ἔξω ἀπὸ τὴν βία τῶν αὐτοδικούντων, νὰ μὴν ἔχει τὸ γραφεῖο, ἂν τὸ ἔδωσε ἡ Ἐπιθεώρηση Ἐργασίας, τὸ ἔδωσε ἀγανακτισμένη!»..

Ἔμμεσα ὁμολογεῖ ὁ ἴδιος ὁ Ὑπουργός, πῶς ἡ ἀναγνώριση τοῦ ἐργοδοτικοῦ Σωματείου ἔγινε γιὰ νὰ χτυπηθεῖ ἡ ἀπεργία μας καὶ τὸ Σωματεῖο μας. Ἐπιβεβαιώνονται ἔτσι οἱ θέσεις μας πῶς ἡ ἡγεσία τοῦ Σωματείου αὐτοῦ μὲ «πρόεδρο» τὸ Μάχλη δὲν εἶναι παρὰ ἕνας μηχανισμὸς τοῦ Λάτση ἐνάντια στοὺς ἐργαζόμενους.

Ἡ τοποθέτηση αὐτὴ τοῦ κ. **Ιαννόπουλου ἀποτελεῖ** ἐπίθεση ὄχι μόνο ἐνάντια στὸ Σωματεῖο μας ἀλλὰ ἐνάντια στὸ σύνολο τοῦ συνδικαλιστικοῦ κινήματος.

— Οἱ ἐργαζόμενοι ἀποτελοῦν τὴν κύρια δύναμη στήριξης τῆς Ἀλλαγῆς. Αὐτὴ τὴ θέση ἐκφράσαμε ἀπὸ τὴν ἀρχὴ τοῦ ἀπεργιακοῦ μας ἀγώνα καὶ καταγγείλαμε τὴν ἐπίθεση τοῦ Λάτση ἐνάντια στοὺς ἐργαζόμενους καὶ τὴν Ἀλλαγὴ σὰν μέρος τοῦ γενικότερου σχεδίου ὑπονόμευσης τῶν βιομηχάνων.

— Τὴ θέση μας αὐτὴ ἐκφράσαμε καὶ μὲ τὰ πανώ μας «Η ΕΡΓΑΤΙΑ ΣΤΗΡΙΖΕΙ ΤΗΝ ΑΛΛΑΓΗ» καὶ «ΟΧΙ ΣΤΗΝ ΥΠΟΝΟΜΕΥΣΗ ΤΩΝ ΒΙΟΜΗΧΑΝΩΝ» στὴν πορεία μας στὶς 14)9 καὶ 5)10)83, ἐπικεφαλῆς τῆς ὁποίας συμμετεῖχαν ἐκπρόσωποι τῆς ΓΣΕΕ καὶ τοῦ ΕΚΕΑΠ.

— Ἐπανειλλημένα στὶς διακηρύξεις τῆς Κυβέρνησης καὶ τοῦ ἰδίου τοῦ πρωθυπουργοῦ ἔχει τονισθεῖ ἡ προχειρότητα τῆς ἀντιμετώπισης τῆς ἀνεργίας, πῶς ὁ «σοσιαλιστικὸς μετασχηματισμὸς» δὲν μπορεῖ νὰ προχωρήσει χωρὶς τὴν καταπολέμηση τῆς ἀνεργίας.

Ὅταν ὁ Λάτσης κλείνει ἐπιχειρήσεις καὶ πετᾶ ἐργαζόμενους στὸ δρόμο, δὲν κάνει τίποτα ἄλλο παρὰ ὑπερασπιζόμενος τὰ δικά του συμφέροντα καὶ τὰ συμφέροντα τῆς τάξης του, νὰ ὑπονομεύει τὴν πορεία τῆς Ἀλλαγῆς γιὰ τὴν ὁποία πάλεψαν, παλεύουν καὶ θὰ παλέψουν οἱ ἐργαζόμενοι ἐνάντια στοὺς ἐχθροὺς της.

Εἶναι γνωστὴ πανελλαδικὰ ἡ δραστηριότητα τοῦ Λάτση γιὰ τὴ στήριξη τῆς Χούντας, γι' αὐτὸ ἐξάλλου μιὰ σειρὰ χουντικὰ στοιχεῖα, ἔχουν βρεῖ καταφύγιο στὶς ἐπιχειρήσεις του, ἀπὸ τὸν Μαργαρίτη (ναύαρχο στόλου ἐπὶ χούντας), τὸν Καραπαναγιώτη (διοικητὴ ἀστυνομίας), τὸ Λουκὰ Χριστολουκὰ (διοικητὴ ἀστυνομίας ἐπὶ χούντας), τὸ Δασκαλόπουλο (ἀστυνομικὸ διευθυντή, γνωστὸ ἀπὸ τὴν ὑπόθεση τοῦ Γιολυτεχνείου), μέχρι τὸν Ξανάλατο (γνωστὸ ΕΚΟΦΙΤΗ).

— Ξέχασε ὁ Ὑπουργὸς Ἐργασίας, ὅταν ἦταν πρόεδρος το Δικηγορικοῦ Συλλόγου Ἀθηνῶν καὶ συνήγορος ὑπεράσπισης στὴ δίκη τῆς ΕΛΕΥΘΕΡΟΤΥΠΙΑΣ καὶ ἀπέναντί του εἶχε τὸ Λάτση, ὅτι τοῦ ὑπενθύμισε τὴ δράση του ἐπὶ κατοχῆς καὶ ἀναφέρει: «Φύλ. Ἐλευθεροτυπίας 29 - 30)1)80)

«Ὁ Λάτσης προδίδει τὰ ἐθνικὰ **συμφέροντα».**

«Ὁ Λάτσης ὁ ὁποῖος στὸ διάστημα τῆς ἐχθρικῆς κατοχῆς ἦταν συνεργάτης τῶν αἱμοσταγῶν τυράννων τοῦ ναζισμοῦ καὶ φασισμοῦ. Ὁ προδότης τῆς Δημοκρατίας καὶ τῆς πατρίδας στὸ διάστημα τῆς χούντας ποὺ ἔτρωγε καὶ ἔπινε μὲ τὸν δικτάτορα, γιὰ ἄλλη μιὰ φορὰ προδίδει τὴν Ἑλλάδα. Δὲν βλέπει παρὰ μόνο τὸ κέρδος ἀδιαφορῶντας γιὰ τὰ ἐθνικὰ συμφέροντα». Καὶ συνεχίζει σὲ ἄλλο σημεῖο:

«Πότε ὅμως ἱδρύθηκε αὐτὸ τὸ ἵδρυμα; Τὸ 1968 κύριοι Δικαστές ὅταν ὁ κ. Λάτσης εἶχε θησαυρίσει ἀπὸ τὶς σχέσεις του μὲ τὴ χούντα. Καὶ ἐθεώρησε ὅτι μποροῦσε μὲ αὐτὴ του τὴ χειρονομία νὰ μετριάσει τὴν εὐθύνη του ἐκ τῆς συνεργασίας καὶ τὴν κατακραυγὴ τοῦ Λαοῦ. Ὅμως τὰ κέρδη τοῦ κυρίου Λάτση φέρουν μέσα τους αἷμα καὶ ἱδρῶτα τῶν Ἑλλήνων ἐργαζομένων καὶ στοιχεῖα ἀνίερης ἐκμετάλλευσης ἑλληνικῶν πηγῶν ἐμπορίου».

— Ὅταν ὁ ἴδιος ὁ Ὑπουργὸς Ἐργασίας τοποθετοῦσε τὸ Λάτση στὸ στρατόπεδο ἐνάντια στὸ ὁποῖο πάλεψε ὁλόκληρος ὁ ἑλληνικὸς λαός, τί ἔχει ἀλλάξει καὶ ἐμφανίζεται σήμερα σὰν ὑπερασπιστὴς τοῦ Λάτση ἐνάντια στοὺς ἐργαζόμενους καὶ τί ἔχει ἀλλάξει καὶ τὸν ἐμφανίζει σὰν εὐεργέτη;

— Ἰσχυρίζεται ὁ κ. Ὑπουργός, ὅτι ὁ Λάτσης ἔδωσε 300.000.000 στὴν Ἐλευσῖνα. Τὸν πληροφοροῦμε ὅτι μόνο 50.000.000 δόθηκαν γιὰ τὸ Νοσοκομεῖο τῆς περιοχῆς.

— Ὅσα καὶ νὰ δώσει ὁ Λάτσης εἶναι ψίχουλα μπροστὰ στὰ δισεκατομμύρια ποὺ ἔχει κερδίσει ἀπὸ τὸν ἱδρῶτα καὶ τὸ αἷμα τῶν ἐργατῶν, καθὼς καὶ ἀπὸ τὴν ἐπιχωμάτωση τῆς θαλάσσιας περιοχῆς τῶν Ἐλευσινίων, τὴν ἀγορὰ καὶ παραχώρηση οἰκοπέδων σὲ ἐξευτελιστικὲς τιμές, μετατρέποντας ἔτσι τὸ θερινὸ θέρετρο σὲ μολυσμένη καὶ νεκροταφεῖο ψαριῶν, περιοχή.

— Μεταξὺ ἄλλων ὁ Ὑπουργὸς Ἐργασίας μᾶς καταγγέλλει γιατὶ στὴ διάρκεια τῶν κινητοποιήσεων μας προβλήθηκε τὸ αἴτημα τῆς κοινωνικοποίησης!

— Ὁ ἴδιος ὁ Γ.Γ. τῆς ΓΣΕΕ συν.Γ. ΡΑΥΤΟΠΟΥΛΟΣ στὴν ὁμιλία του, στοὺς συγκεντρωμένους ἀπεργοὺς τοῦ «ΗΦΑΙΣΤΟΥ» εἶπε χαρκτηριστικὰ πῶς «ἦταν ἡ δεύτερη φορὰ ποὺ ἐρχόταν στὴν Ἐλευσῖνα. Ἡ πρώτη ἦταν στὴν «ΠΥΡ — ΚΑΛ» καὶ αὐτὴ κοινωνικοποιήθηκε καὶ εὐχήθηκε τὸ ἴδιο νὰ γίνει καὶ στὸν «ΟΜΙΛΟ ΛΑΤΣΗ».

— Ὁ ἐκπρόσωπος τῆς ΓΕΝΟΠ — ΔΕΗ συν. Πιπεριάς χαρακτήρισε τὶς ἀπολύσεις πολιτικὲς καὶ πῶς ἡ μόνη λύση εἶναι νὰ περάσουν στὰ χέρια τῶν ἐργαζομένων τὰ μέσα παραγωγῆς!

— Ὁ Πρόεδρος τοῦ Σωματείου τῶν Ναυπηγείων Ἐλευσῖνας καὶ μέλος τῆς Διοίκησης τοῦ ΕΚΕΑΠ συν. Ν. Χαρίτος μᾶς μετέφερε τὸ' «χαιρετισμὸ ἀπὸ τὴν κοινωνικοποιημένη ἐπιχείρηση» καὶ σὲ ἔνδειξη συμπαράστασης μᾶς ἔφερε πανὼ μὲ τὸ σύνθημα «Κοινωνικοποίηση στὸν Ὅμιλο Λάτση»!

— Ἐπίσης τὸ μέλος τῆς Ἐκτελεστικῆς Ἐπιτροπῆς τῆς ΓΣΕΕ καὶ μέλος τῆς Διοίκησης τοῦ ΕΚΕΑΠ συν. Π. Λαζάρου στὸ χαιρετισμὸ του δήλωσε πῶς «ὁ ἀγῶνας αὐτὸς θὰ εἶναι μακρὺς γιὰ νὰ πετύχουμε τὸ στόχο τῆς κοινωνικοποίησης τοῦ «Ομίλου Λάτση» καὶ κατηγόρησε πῶς ὁ Λάτσης καὶ ὁ ἐκπρόσωπος του κ. Τριανταφύλλου παίρνουν ἐντολὲς ἀπὸ τὴν ὁδὸ Ρηγίλλης!

— Οἱ θέσεις αὐτὲς τῶν συνδικαιστικῶν στελεχῶν βρήκαν πλατειὰ ἀπήχηση στοὺς ἐργαζόμενους, γιατὶ εἶναι καὶ δικές τους θέσεις.

— Μὲ ποιὸ δικαίωμα — ρωτᾶ ὁ Ὑπουργὸς — προβάλαμε αὐτὴ τὴ θέση;

— Μὲ ποιὸ δικαίωμα — ρωτᾶμε ἐμεῖς — ὁ Ὑπουργὸς ἀπαγορεύει στοὺς ἐργαζόμενους καὶ στοὺς συνδικαλιστικοὺς τους ἐκπροσώπους νὰ προβάλουν τὰ αἰτήματά τους;

— Μὲ ποιὸ δικαίωμα ἀρνεῖται στοὺς ἐργαζόμενους νὰ προβάλλουν θέσεις ποὺ μάλιστα περιλαμβάνονται στὸ «Συμβόλαιο τιμῆς» μὲ τὸ Λαό;

«Οἱ κοινωνικοποιήσεις εἶναι βασικὸς Μοχλὸς γιὰ τὴ ριζικὴ ἀναδιάρθρωση τῆς οἰκονομίας καὶ τὴν ἐφαρμογὴ τῆς νέας στρατηγικῆς γιὰ οἰκονομικὴ καὶ κοινωνικὴ ἀνάπτυξη. Ἀποτελοῦν ταυτόχρονα στοιχεῖα τῆς ἀντιμονοπωλιακῆς μας πολιτικῆς. Τὸ πρόγραμμα κοινωνικοποιήσεων τῆς Κυβέρνησης τοῦ ΠΑΣΟΚ. ἀφορᾶ σὲ τομεῖς -κλειδιὰ γιὰ τὴν οἰκονομία καὶ ἡ ἐφαρμογή του ἀποτελεῖ προϋπόθεση γιὰ τὴν προστασία τῆς πολιτικῆς τῆς ΑΛΛΑΓΗΣ ἀπὸ τὴν ὑπονόμευση τῆς ντόπιας καὶ ξένης ὀλιγαρχίας. Θὰ κοινωνικοποιηθοῦν: Τὸ πιστωτικὸ σύστημα καὶ οἱ ἀσφαλιστικὲς ἑταιρείες, ἡ ἐνέργεια καὶ οἱ ἐπιχειρήσεις κοινῆς ὠφελεας, οἱ μαζικὲς μεταφορὲς καὶ συγκοινωνίες, τὸ μεγάλο ἐξαγωγικὸ καὶ εἰσαγωγικὸ ἐμπόριο, οἱ μεγάλες ἐπιχειρήσεις ἐκμετάλλευσης τοῦ ὀρυκτο πλούτου, τὰ μεγάλα Ναυπηγεῖα, οἱ Βιομηχανίες, Χάλυβος, Τσιμέντων καὶ Λιπασμάτων, ἡ Φαρμακοβιομηχανία καθὼς καὶ ὅσες μονάδες ἀφοροῦν ἄμεσα τὴν ἐθνικὴ ἄμυνα. Ἡ πολιτικὴ τοῦ ΠΑΣΟΚ ἀποβλέπει ἀκριβῶς στὸ νὰ περάσει ὁ ἔλεγχος τῶν βασικῶν αὐτῶν τομέων μοχλῶν στὰ χέρια τοῦ λαοῦ γιὰ νὰ ἐξασφαλιστεῖ ὁ ἐπιθυμητὸς ρυθμὸς λετιτουργίας τῆς κοινωνίας καὶ νὰ πραγματοποιηθοῦν οἱ μακρόχρονες ἐπιδιώξεις τῆ ἀναπτυξιακῆς στρατηγικῆς».

(Διακήρυξη Κυβερνητικῆς Πολιτικῆς. Συμβόλαιο μὲ τὸ Λαό, κεφάλαιο 7, ἄρθρ. Δ, παράγρ. 224. Οἱ μοχλοὶ καὶ τὰ μέσα τῆς ΑΛΛΑΓΗΣ».

★ Μεταξὺ ἄλλων ὁ κ. Ὑπουργὸς ἀναφέρει: «Πῶς συμβαίνει νὰ ἐπικρατεῖ ἠρεμία σὲ ὅλη τὴν Ἑλλάδα καὶ στὸ Ε. Κ. Ἐλευσῖνας νὰ δημιουργοῦνται καθημερινὰ θέματα ἐκ τοῦ μή ὄντος τὰ περισσότερα»;

Ἦταν λογικό, καὶ δὲν προκάλεσε ἐντύπωση στοὺς ἐργαζόμενους, ὅταν στὸ παρελθὸν ὁ Ὑπουργὸς τῆς Δεξιᾶς κ. Λάσκαρης, ταγμένος στὴν ὑπηρεσία τῶν **συμφερόντων τῆς ὀ**λιγαρχίας, ἤθελε νὰ καταργήσει μὲ διάταγμα καὶ διακηρύξεις τὴν ταξικὴ πάλη καὶ νὰ ἐπιβάλει τὴν «ταξικὴ εἰρήνη», ὅταν οἱ κυβερνήσεις τῆς Δεξιᾶς θέλοντας νὰ χτυπήσουν τὶς κινητοποιήσεις τῶν ἐργαζομένων παρουσίαζαν πῶς αὐτὲς δὲν ξεπηδοῦσαν ἀπὸ πραγματικὰ προβλήματα καὶ διεκδικήσεις τῶν ἐργαζομένων, ἀλλὰ πῶς ὑποκινοῦνταν ἀπὸ πολιτικὲς σκοπιμότητες.

Κατ' ἀρχή, θὰ θέλαμε νὰ τονίσουμε πῶς κάθε ἄλλο παρὰ ἐπικρατεῖ ἠρεμία σ' ὅλη τὴν Ἑλλάδα. Μπροστὰ στὴν ἐνετινόμενη ἐπίθεση τῆς ἐργοδοσίας, ποὺ εἶναι ἐπίθεση ἐνάντια στοὺς ἐργαζόμενους, τὴν ΑΛΛΑΓΗ καὶ τὴν Κυβέρνηση, εἶναι λογικὸ οἱ ἐργαζόμενοι νὰ κινητοποιοῦνται καὶ ἀλλοίμονο γιὰ τοὺς ἰδιους καὶ τὴν ὑπόθεση τῆς ΑΛΛΑΓΗΣ στὴ χώρα μας, ἂν δὲν συνέβαινε ἔτσι!

★ Μὲ βάση τὰ στοιχεῖα τῆς Στατιστικῆς Ὑπηρεσίας τοῦ Ὑπουργείου Ἐργασίας, οἱ ἀπεργίες κατὰ τὸ 1983, (α' ἑξάμηνο) ἔχουν ὡς ἑξῆς:

ΜΗΝΕΣ	ΑΠΕΡΓΙΕΣ	ΑΠΕΡΓΟΙ	ΩΡΕΣ
Ἰανουάριος	49	21.812	390.828
Φεβρουάριος	72	12.862	366.789
Μάρτιος	89	26.540	315.000
Ἀπρίλιος	87	35.158	623.603
Μάϊος	35	21.765	315.000
Ἰούνιος	73	22.612	403.129
ΣΥΝΟΛΟ	405	ΣΥΝΟΛΟ	2.414.349

Ἂν ὄχι μόνο στὴν Ἐλευσῖνα, ἀλλὰ σὲ ὅλη τὴν Ἑλλάδα, ἡ μὴ πληρωμὴ δεδουλευμένων, ἡ μὴ καταβολὴ τῆς ΑΤΑ, οἱ ἀπολύσεις, τὸ κλεῖσιμο ἐπιχειρήσεων, εἶναι καθημερινὰ φαινόμενα, εἶναι οἱ ἐργαζόμενοι ποὺ μὲ τὶς κινητοποιήσεις τους δημιουργοῦν θέματα ἐκ τοῦ μὴ ὄντος;

☆ Δηλώσαμε καὶ δηλώνουμε πῶς βλέπουμε τὴν πάλη μας γιὰ τὴν ἐπαναπρόσληψη τῶν συναδέλφων μας σὰν μέρος τῆς πάλης ποὺ διεξάγει ἡ Ἐργατικὴ Τάξη καὶ οἱ ἐργαζόμενοι ἐνάντια στὴν ἐπίθεση τῆς ἐργοδοσίας καὶ τῆς ἀντίδρασης.

— Θεωρούσαμε καὶ θεωροῦμε τὶς κινητοποιήσεις τῶν ἐργαζομένων τὴν κύρια δύναμη στήριξης τῆς ΑΛΛΑΓΗΣ καὶ τὴν κύρια δύναμη στήριξης τῆς Κυβέρνησης ἐνάντια στὴν ὑπονόμευση τῶν βιομηχάνων, τῆς Δεξιάς, τῆς ἀντίδρασης.

— Ὅταν ὁ Ὑπουργὸς Ἐργασίας χρησιμοποιεῖ ὅλα τὰ μέσα γιὰ νὰ δυσφημίσει τὸ Σωματεῖο μας καὶ τὸν ἀγῶνα μας καὶ νὰ ὑπερασπιστεῖ τὸν Λάτση, ἡ Δεξιὰ δὲν μπορεῖ παρὰ νὰ χαροποιεῖται καὶ νὰ ἐκμεταλλεύεται αὐτὸ τὸ γεγονός. Τὴν ἐπαύριο τῆς συζήτησης στὴ Βουλὴ ἡ «Μεσημβρινὴ» ἔγραφε: «Προστάτης τῶν Ἐργοδοτῶν ἐμφανίστηκε ὁ κ. Γιαννόπουλος». Καὶ ἡ «Βραδυνή»: «Τέρμα στὶς κοινωνικοποιήσεις»...

☆ Μὲ τὶς δηλώσεις του αὐτές, ὁ κ. Γιαννόπουλος, σὲ ποιὸν προσφέρει ὑπηρεσίες; Στὴν ὑπόθεση τῆς ΑΛΛΑΓΗΣ ἢ στὴ Δεξιά, τὸν Λάτση καὶ στὸ πρόσωπό του σ' ὅλους τοὺς ἐργοδότες ἐνάντια στοὺς ἐργαζόμενους;

Καὶ οἱ ἐργαζόμενοι δίκαια μποροῦν νὰ βάλουν τὸ ἐρώτημα: Τί θέση ἔχει στὴν Κυβέρνηση τῆς ΑΛΛΑΓΗΣ αὐτὸς ὁ Ὑπουργὸς ποὺ ἐμφανίζεται σὰν προστάτης τῶν ἐργοδοτῶν;

Μὲ συναδελφικοὺς χαιρετισμοὺς

Ὁ Πρόεδρος ΓΙΩΡ. ΠΑΣΧΟΣ

Ὁ Γ. Γραμμ. ΜΙΧ. ΜΑΪΝΑΣ

Οἱ ἀποφάσεις τοῦ Δ. Συμβουλίου

Τὸ Δ.Σ. ἀπὸ τὶς 16 Νοέμβρη μέχρι 20 Δεκέμβρη συνῆλθε σὲ 3 τακτικὲς καὶ μία ἔκτακτη συνεδρίαση καὶ ἐξέτασε 27 θέματα. Τὰ σημαντικότερα εἶναι:

— Ἔγκριση δαπάνης 600.000 δρχ. γιὰ τὴν πρωτοχρονιάτικη γιορτὴ τοῦ Δήμου.

— Οἰκονομικὴ ἐνίσχυση ἀπόρων δημοτῶν.

— Σύμβαση μεταξὺ Δήμου καὶ Ἑταιρείας Ἱδρύσεως Παιδικῶν Βιβλιοθηκῶν. Μὲ τὴ σύμβαση αὐτὴ ἐξασφαλίζεται ἡ κάλυψη τῶν ἐξόδων τῆς παιδικῆς βιβλιοθήκης ἀπὸ τὴν ἑταιρεία καὶ τὸ Ὑπουργεῖο Νέας Γενιάς γιὰ ἄλλα 3 χρόνια.

— Καταδίκη τῆς ἀνακήρυξης τοῦ ψευδοκράτους τῶν Τουρκοκυπρίων στὴ Βόρεια Κύπρο.

— Ψήφιση πίστωσης καὶ τρόπος ἐκτέλεσης τοῦ ἔργου «Συντήρηση καὶ ἐπισκευὴ διαφόρων ὁδῶν τῆς πόλης προϋπολογισμοῦ δαπάνης 1.990.000 δραχμές».

— Ἀπόφαση σχετικὰ μὲ τὴν πρόταση τοῦ κ. Ἀλεξ. Κοντοῦλη γιὰ τὴν ἀσφαλὴ καὶ εὔρυθμο λειτουργία τοῦ Σταθμοῦ Α' Βοηθειῶν.

— Ἀπόφαση γιὰ παραχώρηση οἰκοπέδου στὰ Ἀλώνια, ὥστε ὁ ΟΑΕΔ νὰ ἱδρύσει Τεχνικὸ καὶ Ἐπαγγελματικὸ Κέντρο.

Μὲ παρόμοιες ἀποφάσεις ἡ Μάνδρα καὶ ἡ Μαγούλα παραχωροῦν τὶς ἐκτάσεις ποὺ τοὺς ἀναλογοῦν στὰ Ἀλώνια, ὥστε τελικὰ νὰ δημιουργηθεῖ ἕνα πρότυπο κέντρο, ποὺ θὰ περιβάλλεται ἀπὸ ἀθλητικὲς ἐγκαταστάσεις καὶ πράσινο.

— Ἀγορὰ οἰκοπέδων σὲ διάφορα σημεῖα τῆς πόλης γιὰ δημιουργία κοινοχρήστων χώρων.

— Καταδικάζεται μὲ ὁμόφωνο ψήφισμα ἡ ἄδεια ἐπαναλειτουργίας τοῦ Κουραμάνη.

— Ψήφιση πίστωσης 1.250.000 δρχ. γιὰ τὴν κατασκευὴ τῶν ὁδῶν Κυνεγείρου καὶ Λαμπράκη.

— Ἔγκριση τῆς ὁριστικῆς μελέτης τῆς περιφερειακῆς ὁδοῦ. Ἔτσι ἡ χρονοβόρα διαδικασία τῶν μελετῶν ἔφτασε στὸ τέλος καὶ τὸ 1984 θὰ ἀρχίσει ἡ κατασκευὴ ἑνὸς νέου ἔργου ὑποδομῆς.

— Καταδικάστηκε ἡ ἀπρεπὴς συμπεριφορὰ μαθητοῦ καὶ τῆς μητέρας του πρὸς τὸ Δήμαρχο στὶς ἑορτὲς τοῦ Πολυτεχνείου καὶ ἐπισημάνθηκαν οἱ κίνδυνοι διατάραξης τοῦ ὁμαλοῦ πολιτικοῦ κλίματος στὴν πόλη μας ποὺ μεθοδεύον ὡρισμένοι κύκλοι.

ΔΗΜΟΣ ΕΛΕΥΣΙΝΟΣ

ΓΡΑΦΕΙΟ ΔΗΜ. ΣΥΜΒΟΥΛΙΟΥ

ΨΗΦΙΣΜΑ

Τὸ Δημοτικὸ Συμβούλιο Ἐλευσῖνας στὴ συνεδρίασή του τῆς 20)12)83 συζήτησε μεταξὺ ἄλλων, τὸ θέμα τῆς ἀπρεποῦς συμπεριφορᾶς τοῦ μαθητὴ Νίκου Κοροπούλη καὶ τῆς μητέρας του σὲ βάρος τοῦ Δημάρχου Ἐλευσῖνας Μιχάλη Λεβέντη, καθὼς καὶ τὶς ἀναληθεῖς δημοσιεύσεις μερίδας τοῦ τύπου, γιὰ τὸν ἑορτασμὸ τῆς ἐπετείου τοῦ Πολυτεχνείου στὴν Ἐλευσῖνα.

Μετὰ ἀπὸ ἐμπεριστατωμένη διαλογικὴ συζήτηση

Ἀ π ο φ ἀ σ ι σ ε

Ὁ μ ὁ φ ω ν α

Κ α τ α δ ι κ ἀ ζ ε ι

Τὴν ἀπρεπὴ συμπεριφορὰ τοῦ μαθητὴ τοῦ Β' Γυμνασίου Ἐλευσῖνας Νίκου Κοροπούλη καὶ τῆς μητέρας του ποὺ ἔφθασαν στὸ σημεῖο νὰ χτυπήσουν τὸ χέρι στὸ γραφεῖο τοῦ δημάρχου καὶ νὰ τοῦ πετάξουν τρύπιες δεκάρες μὲ τὸ πουλὶ τῆς Χούντας καὶ τὸ Σῆμα τῆς Μοναρχίας, γιατὶ θεώρησαν ὅτι κατὰ τὸν ἑορτασμὸ τῆς ἐπετείου τοῦ Πολυτεχνείου στὸ Β' Γυμνάσιο, μὲ τὴν συμβολὴ τοῦ Δήμου, ἔγινε Ἀντιαμερικάνικη καὶ Ἀντιδεξιὰ προπαγάνδα.

Τὸ Δημοτικὸ Συμβούλιο θεωρεῖ ὅτι πίσω ἀπὸ τὶς ἐνέργειες αὐτὲς ὑποκρύπτονται σκοτεινοὶ καὶ ἀντιδραστικοὶ κύκλοι ποὺ θέλουν μ' αὐτὸ τὸν τρόπο νὰ φιμώσουν τοὺς δημοκράτες καθηγητὲς καὶ μαθητὲς καὶ νὰ διατηρήσουν τὰ παλαιὸ καθεστὼς ποὺ ὑπῆρχε στὴν Παιδεία γιὰ πολλὲς γενιές.

Ἡ ἀπρεπὴς συμπεριφορὰ τοῦ ἀναφερομένου δείχνει ὅτι εἶχαν προσχεδιαστεῖ τὰ γεγονότα μὲ στόχο νὰ γίνουν ἀντικείμενο προπαγάνδας, στὴν προσπάθειά τους νὰ συκοφαντήσουν τὸ λαϊκὸ κίνημα καὶ νὰ ἀποκρύψουν τὸ πραγματικὸ νόημα τῆς λαϊκῆς ἐξέγερσης τοῦ Πολυτεχνείου. Θεωρεῖ ἀπαράδεκτες τὶς διαστρεβλωμένες δημοσιεύσεις μερίδας τοῦ τύπου ποὺ ἀνέλαβε ὑπὸ τὴν προστασία του τὸν παρεκτραπέντα μαθητὴ καὶ τὶς ἔκτοξευθεῖσες ἀπειλὲς μέσω ἀνακοινώσεων τῶν ὀργανώσεων τῆς Ν.Δ. ἐνάντια στοὺς δημοκρατικοὺς καθηγητὲς ποὺ στὴ συγκεκριμένη περίπτωση ἔκαναν τὸ καθῆκον τους σὰν ὑπεύθυνοι παιδαγωγοὶ καὶ λειτουργοὶ τῆς Παιδείας. Θεωρεῖ τὴν κατατεθεῖσα στὴ βουλὴ ἐρώτηση ἀπὸ ὁμάδα βουλευτῶν τῆς Ν.Δ., σχετικὴ μὲ τὰ γεγονότα τοῦ Β' Γυμνασίου Ἐλευσῖνας, σὰν ἐντασόμενη στὴν ἐνορχηστρωμένη ἐπίθεση τῆς δεξιᾶς ἐνάντια στὶς δημοκρατικὲς κατακτήσεις τοῦ Λαοῦ μας καὶ κυρίως ἐνάντια στὸ δημοκρατικὸ κλίμα ποὺ ἄρχισε νὰ ἐπικρατεῖ στὰ Σχολεῖα.

Ζητοῦμε νὰ σταματήσει ἡ ἐπίθεση ἐνάντια στὸν ἐκδημοκρατισμὸ στὰ Σχολεῖα.

Νὰ συνεχιστεῖ ἀκόμα περισσότερο σὲ βάθος καὶ πλάτος τὸ δημοκρατικὸ κλίμα μεταξὺ καθηγητῶν καὶ μαθητῶν.

Νὰ ὁλοκληρωθοῦν τὰ ὁράματα τῶν ἀγωνιστῶν τοῦ Πολυτεχνείου ποὺ πάλεψαν γιὰ Δημοκρατία, Ἐθνικὴ Ἀνεξαρτησία, γιὰ Ψωμὶ - Παιδεία - Ἐλευθερία, γιὰ Εἰρήνη πάνω στὴ Γῆ

Ἡ Δημοτικὴ Ἀρχὴ τῆς Ἐλευσῖνας ὅπως μέχρι σήμερα, θὰ συνεχίσει καὶ θὰ βαθύνει τὴ στενὴ συνεργασία μὲ τοὺς καθηγητὲς καὶ μαθητὲς τῶν χολεῖ**ων γιὰ μιὰ** καλύτερη Παιδεία στὴ πόλη μας.

Τὸ ψήφισμα αὐτὸ νὰ σταλεῖ στὸν Ὑπουργὸ Παιδείας, στοὺς ἀρχηγοὺς τῶν Κομμάτων, στὴν Ο.Κ.Ε. Παιδείας τῆς Ν.Δ., στοὺς βουλευτὲς τῆς περιοχῆς, στὸν Λυκειάρχη, στοὺς Γυμνασιάρχες 1ου καὶ 2ου Γυμνασίου Ἐλευσῖνας, στὸ Σύλλογο Καθηγητῶν, στὸ Σύλλογο Δασκάλων, στὸ 15μελὲς Συμβούλιο τῶν μαθητῶν 2ου Γυμνασίου Ἐλευσῖνας καὶ στὸν ἡμερήσιο τύπο.

Ἐλευσῖνα 21 Δεκεμβρίου '83

Ὁ Πρόεδρος

Ἡ Γραμματέας

Τὰ Μέλη

Ἐκλογὲς γιὰ Συνοικιακὰ Συμβούλια

Γιὰ πρώτη φορὰ στὴν πόλη μας ἔγιναν ἐκλογὲς γιὰ ἀνάδειξη Συνοικιακῶν Συμβούλων στὶς 7 Συνοικίες ὅπως τὶς εἶχε χωρίσει μὲ ἀπόφασή του τὸ Δημοτικὸ Συμβούλιο τῆς Ἐλευσίνας. Ὁ Λαός, ἂν καὶ ὄχι στὸ σύνολό του, ἀνταποκρίθηκε στὸ κάλεσμα τοῦ Δήμου καὶ ψήφισε τοὺς ἱκανότερους, κατὰ τὴ γνώμη του, αὐτοὺς ποὺ θὰ ἐνδιαφερθοῦν, σὲ συνεργασία μὲ τὸ Δημοτ. Συμβούλιο, γιὰ τὴ λύση τῶν προβλημάτων τῆς γειτονιάς καὶ γενικότερα τῆς πόλης.

Συνολικὰ ψήφισαν σὲ ὅλη τὴν Ἐλευσίνα 8.700 ἄτομα, ἀριθμὸς ἀρκετὰ ἱκανοποιητικός, ἂν σκεφτεῖ κανεὶς ὅτι δὲν εἶχαν δικαίωμα νὰ ψηφίσουν οἱ κάτοικοι τῶν Ἐργατικῶν Κατοικιῶν καὶ τῆς Συνοικίας Παπακώστα, ποὺ ἐνῶ διοικητικὰ ἀνήκουν στὸ Δῆμο Μάνδρας εἶναι γραμμένοι στὴ συντριπτικὴ πλειοψηφία τους στοὺς ἐκλογικοὺς καταλόγους τοῦ Δήμου Ἐλευσίνας. Ὡστόσο, ὑπάρχουν ἀρκετὰ περιθώρια μὲ τὴ δουλειὰ τῶν νέων Συνοικιακῶν Συμβουλίων, τὴ βοήθεια τοῦ Δήμου καὶ τὴν οἰκονομικὴ βοήθεια τῆς Κυβέρνησης στὶς ἑπόμενες ἐκλογὲς νὰ ἔχουμε ἀκόμα μεγαλύτερη συμμετοχή.

Οἱ ἐκλογὲς τῆς Κυριακῆς 18 Δεκέμβρη πραγματοποιήθηκαν σὲ ἤρεμη ἀτμόσφαιρα καὶ ὅλοι οἱ συνδυασμοὶ συνέβαλαν σ' αὐτό. Ἡ Κεντρικὴ Ἐκλογικὴ Ἐπιτροπὴ σηκώνοντας ὁλο τὸ βάρος τῆς διεξαγωγῆς τῶν ἐκλογῶν, κατόρθωσε νὰ φέρει σὲ πέρας τὸ ἔργο της, χωρὶς νὰ ἀκουστεῖ τὸ παραμικρὸ παράπονο ἀπὸ τοὺς Συνδυασμοὺς ἢ τοὺς ὑποψήφιους. Οὐσιαστικὰ βοήθησαν οἱ ἐθελοντὲς κάτοικοι ποὺ ἐκλέχτηκαν σὰν μέλη τῶν Ἐφορευτικῶν Ἐπιτροπῶν στὰ 37 ἐκλογικὰ τμήματα καὶ οἱ γραμματεῖς ποὺ διορίστηκαν. Συνολικὰ ἀπασχολήθηκαν 185 κάτοικοι στὶς Ἐφορ. Ἐπιτροπὲς καὶ 37 Γραμματεῖς. Ἐπίσης τὰ συνεργεῖα τοῦ Δήμου βρίσκονταν σὲ γενικὴ κινητοποίηση καὶ οἱ ἐργαζόμενοι βοήθησαν ὅλο τὸ διάστημα στὴν προπαγάνδα καὶ τὴ διεξαγωγὴ τῶν ἐκλογῶν.

★ Τὰ ἀποτελέσματα κατὰ Συνοικία καὶ οἱ νέοι Συνοικιακοὶ Σύμβουλοι ποὺ ἀναδείχτηκαν ἀπὸ τὶς ἐκλογὲς τῆς 18.12.1983 εἶναι ἀναλυτικὰ οἱ ἑξῆς:

. ΚΑΤΩ ΕΛΕΥΣΙΝΑ

Ψήφισαν 1817
Ἔγκυρα 1776
Ἔλαβαν:
Προοδευτικὸς Συνδυασμὸς 665 ψήφους 3 ἕδρες
Δημοτικὴ Ἀλλαγὴ 614 ψήφους 3 ἕδρες
Ἐλευσινιακὴ Ἀλλαγὴ 497 ψήφους 3 ἕδρες
Ἐκλέχτηκαν Συνοικιακοὶ σύμβουλοι οἱ:
1) Γαλανὸς Χριστόδουλος
2) Κυπαρίσσης Σωτήριος
3) Οἰκονόμου Παναγιώτης
4) Δούκα Ἑλένη
5) Τζαφέρης Κλέαρχος
6) Ρεπούσκου Παρασκευή
7) Μαρούγκας Νικόλαος
8) Κονδύλης Νικόλαος
9) Ἀνυφαντὴς Ἀνδρέας

Β' ΚΑΛΥΜΠΑΚΙ

Ψήφισαν 957
Ἔγκυροι 947
Ἔλαβαν
Προοδευτικὸς Συνδυασμὸς 366 ψήφους 4 ἕδρες
Δημοτικὴ Ἀλλαγὴ 219 ψήφους 2 ἕδρες
Ἀνεξάρτητη Ἐλευσινιακὴ Δημ Ἀλλαγὴ 326 ψήφους 3 ἕδρες
Κίνηση γιὰ Ζωὴ στὴ Γειτονιὰ 36 ψήφους 0 ἕδρες
Ἐκλέχτηκαν συνοικιακοὶ σύμβουλοι οἱ
1) Μιχαήλος Ἀντώνιος
2) Λεβεντέρης Ἀλέξανδρος
3) Παπανικολάου Αἰκατερίνη
4) Παπακωνσταντίνου Χρήστ.
5) Ἀντωνόπουλος Ἰωάννης
6) Στουπάκης Δημήτριος
7) Δρούλιας Σταῦρος
8) Παραδείσης Κωνσταντίνος
9) Γεωργουλάκος Δημήτριος

Γ' ΣΥΜΙΑΚΑ - ΜΠΛΟΚΟ

Ψήφισαν 926
Ἔγκυρα 913
Ἔλαβαν
Προοδευτικὸς Συνδυασμὸς 311 ψήφους 3 ἕδρες
Δημοτικὴ Ἀλλαγὴ 365 ψήφους 4 ἕδρες
Ἐλευσινιακὴ Ἀλλαγὴ 237 ψήφους 2 ἕδρες
Ἐκλέχτηκαν συνοικιακοὶ σύμβουλοι οἱ
1) Ἀλεύρωντα Παναγιώτα
2) Κανάκης Παναγιώτης
3) Μαρινοπούλου Ἀντωνία
4) Σούτας Ἀντώνιος
5) Πατάλας Κων)νος
5) Βασιλείου Εἰρήνη
7) Παπαδάκη Αἰκατερίνη
8) Ἀβράμης Ἰωάννης
9) Τσολιάκος Γεώργιος

Δ' ΑΓΡΙΕΛΑΙΑ

Ψήφισαν 1553
Ἔγκυρα 1526
Ἔλαβαν
Προοδευτικὸς Συνδυασμὸς 557 ψήφους 3 ἕδρες
Δημοτικὴ Ἀλλαγὴ 582 ψήφους 4 ἕδρες
Ἐλευσινιακὴ Ἀλλαγὴ 335 ψήφους 2 ἕδρες
Ἀνεξάρτητος 52 ψήφους 0 ἕδρες
Ἐκλέχτηκαν συνοικιακοὶ σύμβουλοι οἱ
1) Μοναχολιάς Ἀναστάσιος
2) Λινάρδος Παναγιώτης
3) Λεβέντη - Μητσακάκη Ἀγ.
4) Μοῖρας Σπυρίδων
5) Σκούμπας Εὐάγγελος
6) Λάσκου Μαρία
7) Γαζῆς Χρήστος
8) Στάμου Χρήστος
9) Ζαμπέτας Φραγκίσκος

Ε' ΣΥΝΟΙΚΙΣΜΟΣ

Ψήφισαν 2157
Ἔγκυρα 2122
Ἔλαβαν
Προοδευτικὸς Συνδυασμὸς 889 ψήφους 4 ἕδρες
Δημοτικὴ Ἀλλαγὴ 695 ψήφους 3 ἕδρες
Ἐλευσινιακὴ Ἀλλαγὴ 360 ψήφους 1 ἕδρα
Κίνηση γιὰ Ζωὴ στὴ Γειτονιὰ 178 ψήφους 1 ἕδρα
Ἐκλέχτηκαν συνοικιακοὶ σύμβουλοι οἱ
1) Φιλίππου Βασίλειος
2) Λεβέντης Ἰωάννης
3) Βρυσάκης Παῦλος
4) Πετανὰ Σοφία
5) Καλιτζάκης Ἰωσήφ
6) Θεολόγου Δημήτριος
7) Κουτσουμπέλης Μελέτιος
8) Κυπραῖος Γεώργιος
9) Φιλίππου Ἰωάννης

ΣΤ' ΠΑΡΑΔΕΙΣΟΣ

Ψήφισαν 892
Ἔγκυρα 884
Ἔλαβαν
Προοδευτικὸς Συνδυασμὸς 321 ψήφους 3 ἕδρες
Δημοτικὴ Ἀλλαγὴ 285 ψήφους 3 ἕδρες
Ἐλευσινιακὴ Ἀλλαγὴ 278 ψήφους 3 ἕδρες
Ἐκλέχτηκαν συνοικιακοὶ σύμβουλοι οἱ
1) Μπισμπιρούλα Μαρία
2) Κουρεμέτης Νικήτας
3) Τσολακάκη Ἄννα
4) Γιαλιάς Γεώργιος
5) Παπαπέτρου Εὐάγγελος
6) Καζανὰ Φωτεινή
7) Πέππας Θεοφάνης
8) Πέππας Ἀθανάσιος
9) Καραχάλιος Ἀντώνιος

Ζ' ΑΕΡΟΔΡΟΜΙΟ

Ψήφισαν 377
Ἔγκυρα 373
Οἱ συνοκιακοὶ σύμβουλοι ποὺ ἐκλέχτηκαν ἀπὸ τὸ ἐνιαῖο ψηφοδέλτιο εἶναι:
1) Μιχαλάκης Δημήτριος
2) Καρακασίδης Εὐστάθιος
3) Βλαχίδου Ξένια
4) Γερασίμου Ἄννα
5) Καραντινάκης Ἐμμανουήλ
6) Τζαφέρη Ἑλλη
7) Ἀνδρώνη Ἀλεξάνδρα
8) Παπανικολάου Ἀλέξανδρος
9) Βερύκιος Γεώργιος

Ὁ Δήμαρχος καὶ τὸ Δημοτικὸ Συμβούλιο συγχαίρει τοὺς 63 νεοκλεγμένους συνοικιακοὺς συμβούλους καὶ πιστεύουν ὁτι ἡ συνεργασία ποὺ θὰ ἀναπτυχθεῖ θὰ βοηθήσει στὴ σωστότερη ἀξιολόγηση καὶ λύση τῶν προβλημάτων μὲ σα στὴ πόλη. Πρέπει ὁλοι νὰ ἀγωνιστοῦμε ὁ λαϊκὸς θεσμὸς τῶν Συνοικιακῶν Συμβουλίων νὰ καταξιωθεῖ στὰ μάτια ὁλων τῶν κατοίκων τῆς πόλης καὶ νὰ διεκδικήσουμε ἀπὸ τὴν πολιτεία τὴν ἐξασφάλιση τῶν ἀναγκαίων πόρων γιὰ τὴν λειτουργία τους.

Κρίσεις καὶ Σχόλια

ΣΥΝΕΧΕΙΑ ἀπ' τὴν 1η σελίδα

ΠΕΡΠΑ» κάνουν ἐπὶ ἕνα χρόνο εἰδικὲς μετρήσεις, χωρὶς βέβαια ὄργανα, ἀλλὰ μὲ τὴ μύτη καὶ διαπίστωσαν μὲ ἐπιστημονικὰ στοιχεῖα ὁτι ὁ ΚΟΥΡΑΜΑΝΗΣ εἶναι ὑποδειγματικὸ ἐργοστάσιο!

Σὲ ὅλη αὐτὴ τὴν κατάσταση μιὰ λέξη ταιριάζει: ΑΙΣΧΟΣ.

— αἶσχος γιατὶ τὸ Νομαρχιακὸ Συμβούλιο σύρθηκε καὶ πῆρε μιὰ ἄκυρη ἀπόφαση, ἀντίθετη μὲ προηγούμενη ὁμόφωνη ἀπόφαση του (Ἰούνιος 1983) ποὺ ζητοῦσε νὰ κλείσει ὁριστικὰ ὁ Κουραμάνης.

— αἶσχος γιατὶ στὴν πρώτη ψηφοφορία τὸ ἀποτέλεσμα ἦτανε 7 - 7 καὶ ἡ ψῆφος τοῦ Κεντρικοῦ Νομάρχη κ. Κατριβάνου σὰν πρόεδρου τοῦ Νομαρχιακοῦ Συμβουλίου μετράει διπλή· δηλαδὴ τὸ ἀποτέλεσμα κανονικὰ ἦτανε 8 κατὰ τῆς λειτουργίας καὶ 7 ὑπέρ

— αἶσχος γιατὶ ἐπανέλαβαν τὴν ψηφοφορία καὶ μὲ ψῆφους 8 ὑπὲρ καὶ 6 κατά, ἀποφάσισαν τὴν ἐπαναλειτουργία τοῦ Κουραμάνη.

— αἶσχος γιατὶ ἔδωσαν ἄδεια ἐπαναλειτουργίας, ἀφοῦ καὶ ἡ ἀπόφαση 8 ὑπὲρ - 6 κατὰ εἶναι ΑΚΥΡΗ· διότι τὸ θέμα ἦταν ἔκτακτο καὶ χρειάζονται κανονικὰ 15 ψῆφοι ὑπέρ.

— αἶσχος γιατὶ ὁ Νομάρχης Δυτ. Ἀττικῆς ἀντὶ νὰ ὑποστηρίξει τὸ αἴτημα τῆς Αὐτοδιοίκησης στήριξε τὴν ἀπαίτηση τοῦ βιομηχάνου καὶ ψήφισε ὑπὲρ τῆς ἐπαναλειτουργίας.

Μετὰ τὴν ὁμόφωνη ἀπόφαση τοῦ Δ.Σ. ποὺ ξεσκεπάζει τὸν ἐμπαιγμὸ ἄρχισαν οἱ ὑποσχέσεις «θὰ κλείσει ὁ Κουραμάνης· ἔχετε δίκιο· μὴ φωνάζετε».

Ἐμεῖς ξέρουμε καὶ πότε θὰ κλείσει καὶ πότε θὰ ξανανοίξει. Μόλις τελειώσει τὸν πυρήνα ποὺ ἔχει θὰ τὸν κλείσουνε μὲ τυμπανοκρουσίες καὶ τὴν Ἄνοιξη θὰ ξανανοίξει σὲ 8 χρόνια αὐτὴ ἡ ἱστορία ἔχει ξαναγίνει 12 φορὲς καὶ τὴν ἔχουμε μάθει καλά.

Λυπούμαστε ποὺ συνεχίζεται μὲ τὴ σημερινὴ κυβέρνηση καὶ μὲ τὸ σημερινὸ Νομάρχη.

2. ΣΥΝΟΙΚΙΑΚΑ ΣΥΜΒΟΥΛΙΑ

Πραγματοποιήθηκαν οἱ ἐκλογὲς γιὰ τὴν ἀνάδειξη γιὰ πρώτη φορὰ τῶν Σ.Σ. στὴν πόλη μας. Ὁ θεσμὸς αὐτὸς βρήκε ἀπήχηση στὸν κόσμο καὶ παρὰ τὶς δυσκολίες ποὺ παρουσιάζει ἡ ἐφαρμογή του γιὰ πρώτη φορὰ καὶ ἡ μὴ ὑποχρεωτικὴ ψηφοφορία τελικὰ εἶναι ἱκανοποιητικὸς ὁ ἀριθμὸς τῶν ψηφοφόρων ποὺ προσῆλθαν.

Οἱ ἐκλογὲς διεξήχθησαν μὲ ὑποδειγματικὴ τάξη καὶ ὀργάνωση. Μοναδικὸ μελανὸ σημεῖο εἶναι τὸ θέμα ποὺ δημιούργησαν ὡρισμένοι παράγοντες μὲ τὶς ὑπογραφὲς στὸ ὁμόφωνο ψήφισμα τοῦ Δ.Σ. γιὰ τὸν Κουραμάνη. Εἶναι λυπηρὸ νὰ ἀρνοῦνται ὡρισμένοι τὴν ὑπογραφή τους γιὰ τὸν Κουραμάνη, ὁταν μάλιστα εἶναι συνδικαλιστές, συνοικιακοὶ σύμβουλοι ἢ ἐπιστήμονες ποὺ ἀγωνίζονται γιὰ τὸ περιβάλλον καὶ ἀπὸ τοὺς ὁποίους τόσα περιμένει ἡ πόλη.

Ἡ Δημοτικὴ Ἀρχὴ εὐχεται καλὴ συνεργασία μὲ τὰ Συνοικιακὰ Συμβούλια, θὰ δώσει κάθε βοήθεια γιὰ νὰ ἀντα ποκριθοῦν στὶς ἀπαιτήσεις τῆς γειτονιάς τους, ἀλλὰ καὶ περιμένει οὐσιαστικὴ συμπαράσταση στὴν προσπάθεια ποὺ καταβάλλει γιὰ μιὰ νέα καὶ καθαρὴ Ἐλευσίνα.

3. ΠΟΙΟΙ ΘΕΛΟΥΝ ΤΗΝ ΟΞΥΝΣΗ;

Δύο γεγονότα δείχνουν ὁτι κάποιοι ἐπιδιώκουν νὰ διαταράξουν τὸ ὁμαλὸ πολιτικὸ κλίμα στὴν πόλη μας καὶ στὴν περιοχὴ τοῦ Θριάσιου.

Τὸ ἕνα εἶναι ἡ ἀπρεπὴς συμπεριφορὰ τοῦ Μαθητῆ τοῦ Γυμνασίου Κοροπούλη καὶ τῆς μητέρας του ἀπέναντι στὸ Δήμαρχο· τὴν συμπεριφορὰ αὐτὴ καταδίκασε ὁμόφωνα τὸ Δ.Σ., ἀλλὰ καὶ ἐπισήμανε ὁτι ἡ προβολὴ τοῦ θέματος ἀπὸ ὡρισμένες ἐφημερίδες οἱ ἐρωτήσεις στὴ Βουλὴ καὶ οἱ ἀπειλὲς ἐναντίον καθηγητῶν ἀποτελοῦν μεθόδευση γιὰ τελικὴ ὀξύνση τῆς πολιτικῆς κατάστασης.

Σὲ λιγότερο ἀπὸ μιὰ βδομάδα ἦρθε τὸ δεύτερο γεγονὸς νὰ δικαιώσει τὸ Δ.Σ.

Πρόκειται γιὰ τὴ χυδαία καὶ προβοκατορικὴ ἀνακοίνωση ποὺ ἔπεσε στὴν πόλη μας καὶ σ' ὁλο τὸ Θριάσιο Πεδίο καὶ ἀφορὰ τὸν Δήμαρχο τῆς Μάντρας κ. Μαρούγκα. Προκαλεῖ αἰσθήματα ὀργῆς καὶ ἀποτροπιασμοῦ τὸ χυδαῖο περιεχόμενό της, γραμμένο ἀπὸ τὸν πολιτικὸ ὑπόκοσμο, ποὺ χρησιμοποιεῖ τὴ μόνη τακτικὴ ποὺ γνωρίζει τὴν προβοκάτσια.

Δὲν ἀρκεῖ κανεὶς νὰ καταδικάσει τὸ περιεχόμενο τῆς ἀνακοίνωσης· πρέπει νὰ προβληματιστεῖ ποὺ στοχεύει.

Τὰ δύο γεγονότα αὐτὰ δείχνουν ὁτι πρέπει νὰ ἐπαγρυπνοῦμε, γιατὶ κάποιο πλήγμα σὲ βάρος τῆς δημοκρατίας μεθοδεύεται καὶ εἶναι φανερὸ ὁτι στοχεύει σὲ ΟΛΟΥΣ τοὺς δημοκράτες.

ΤΑ ΠΡΩΤΑ ΑΠΟΤΕΛΕΣΜΑΤΑ ΤΟΥ ΣΤΑΘΜΟΥ ΡΥΠΑΝΣΗΣ

ΣΥΝΕΧΕΙΑ ἀπ' τὴν 1η σελίδα

πίστωσαν ποτὲ αὐτὲς τὶς παρεμβάσεις ἀπὸ τὰ γραφεῖα τους καὶ ἐπιτρέπουν τὴν ἀσύδοτη καταστροφὴ τῆς θαλάσσιας ζωῆς.

Ἀλλὰ καὶ τώρα ποὺ ὁ Δήμος ἀποκάλυψε αὐτὲς τὶς σημαντικὲς παραβάσεις τῆς νομοθεσίας, ὁ Νομάρχης ἔκρυψε τὶς μετρήσεις μας σὲ κάποια συρτάρια καὶ δὲν ἐπιβάλλει ποινές.

Ἐμεῖς εἴμαστε ἀποφασισμένοι νὰ συνεχίσουμε τὸν ἀγώνα μας γιὰ νὰ σταματήσει ἡ ἀσύδοτη καταστροφὴ τοῦ περιβάλλοντος, θὰ ἐνημερώνουμε τὸ λαὸ γιὰ τὴν κατάσταση ποὺ ὑπάρχει καὶ θὰ πιέζουμε τὶς ἁρμόδιες ὑπηρεσίες μέχρι τελικὰ νὰ ἀλλάξουν τὴν πολιτική τους στὸν τομέα τοῦ περιβάλλοντος καὶ νὰ κατακτήσουμε τελικὰ τὸ δικαίωμα ἔλεγχου τῶν βιομηχανιῶν.

Ἡ κατασκευὴ διαφόρων ἔργων στὴν πόλη μας

★ Ὁλοκληρώνεται ἡ πλακόστρωση στὴν παραλία καὶ ἔτσι μιὰ ὁλόκληρη περιοχὴ θὰ ἔχει πλακοστρωμένα ὁλα τὰ πεζοδρόμιά της.

★ Σὲ πολλὲς διασταυρώσεις δημιουργήσαμε «σκάφες» γιὰ νὰ διευκολύνουμε τὴν ἀπομάκρυνση τῶν βρόχινων νερῶν. Ὅμως ὁριστικὸ τὸ πρόβλημα θὰ λυθεῖ μόνο μὲ τὴν ἀποχέτευση ποὺ ἔχει ἀπαράδεκτα καθυστερήσει.

★ Ἐπισκευάζονται διάφοροι δρόμοι τῆς πόλης ἀπὸ τὶς ὑπηρεσίες τοῦ Δήμου· ἡ συνολικὴ δαπάνη εἶναι 1.990.000 δρχ.

★ Θὰ ἀρχίσει ἄμεσα ἡ κατασκευὴ τῶν δρόμων Κυνεγείρου καὶ Λαμπράκη, μὲ προϋπολογισμὸ 1.250.000 δραχ.

★ Ἄρχισε ἡ κατασκευὴ τοῦ ἀγροτικοῦ δρόμου «Πύλη Ἀεροδρομίου — Λεωφόρος ΝΑΤΟ Ἀσπρόπυργου», μὲ προϋπολογισμὸ 6.000.000 δραχ.
Τὸ σημαντικὸ αὐτὸ ἔργο γίνεται ἀπὸ τὸν Σύνδεσμο Θριασίου Πεδίου.

★ Ἄρχισε ἡ κατασκευὴ τῶν πλατειῶν στὸ Νεκροταφεῖο, στὸ Βαρελάδικο τοῦ Μιχαλάκη καὶ στοῦ Κλουβάτου (φανάρια Ἐθνικῆς).

ΔΡΑΣΤΗΡΙΟΤΗΤΕΣ ΤΩΝ ΦΟΡΕΩΝ ΤΗΣ ΠΟΛΗΣ ΜΑΣ

ΣΥΝΕΧΕΙΑ ἀπ' τὴν 1η σελ. στὴ Λέσχη Πολιτισμοῦ.

— Στὴ Λέσχη Πολιτισμοῦ ἔγινε ἀπὸ 28.11.83 ἕως 17.12.83 τὸ σεμινάριο τοῦ ΕΛΚΕΠΑ μὲ θέμα τὴν ἵδρυση καὶ λειτουργία Καταναλωτικῶν Συνεταιρισμῶν ποὺ ἔχουν σὰν σκοπὸ τὴν προστασία τοῦ εἰσοδήματος καὶ τῆς ὑγείας τῶν ἐργαζομένων.

Στὸ σεμινάριο πῆραν μέρος 25 ἐκπρόσωποι μαζικῶν φορέων καὶ συνδικαλιστικῶν ὀργανώσεων τοῦ Θριασίου Πεδίου.

— Στὶς 16 Νοέμβρη σὲ συνεργασία τῆς Δ)νσεως τῆς Σχολῆς καὶ τοῦ Δ.Σ. τῶν Μαθητῶν γιορτάστηκε στὴ Σχολὴ Μαθητείας Ἐλευσίνας μὲ ἐπιτυχία ἡ ἐπέτειος τοῦ Πολυτεχνείου. Ἔγινε ἔκθεση φωτογραφίας καὶ διαβάστηκε ὁ χαιρετισμὸς τοῦ Πρέδρου τοῦ ΟΑΕΔ κ. Θεοδώρου Κατσανέβα.

— Στὸ ΚΑΠΗ πραγματοποιήθηκαν 2 μουσικὰ ἀπογεύματα μὲ μεγάλη ἐπιτυχία, στὶς 4)11)83 καὶ 15)12)83.

Ἔγινε ἐκδήλωση γιὰ τὸ Πολυτεχνεῖο στὶς 18 Νοέμβρη, ἐνῶ στὶς 28 Νοέμβρη ἔγινε εἰδικὴ προβολὴ - ἀφιέρωμα στὸν μεγάλο ζωγράφο Βάλια Σεμερτζίδη.

Στὶς 3 Δεκέμβρη ἐπίσης διοργανώθηκε ἡ πρώτη ἔκδρομὴ τοῦ ΚΑΠΗ στὴ Λειβαδιὰ - Δίστομο - Ὅσιο Λουκὰ μὲ συμμετοχὴ 150 ἀτόμων.

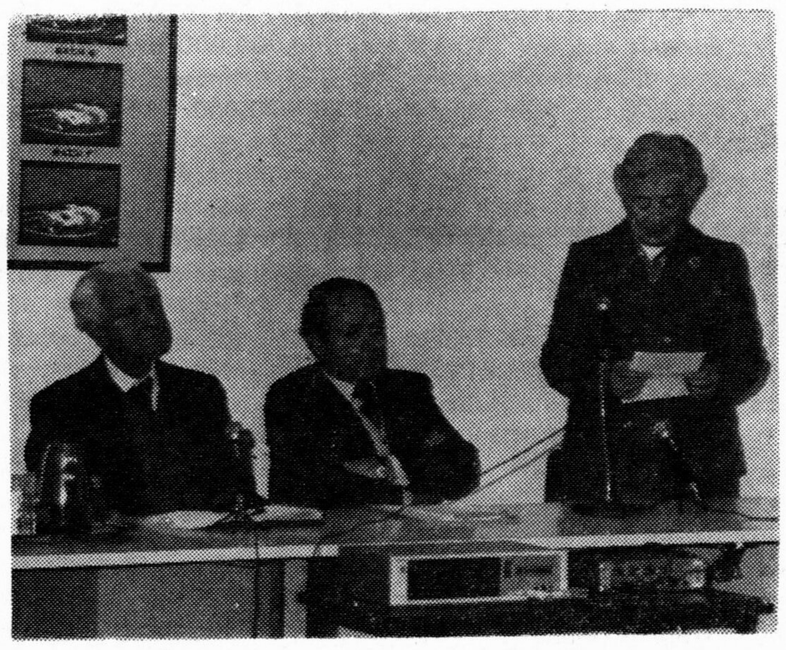

Ἀπὸ τὴν ομιλία του καθηγητή του Πανεπιστημίου Θεσσαλονίκης κ. Κακριδή στη Λέσχη Πολιτισμού.

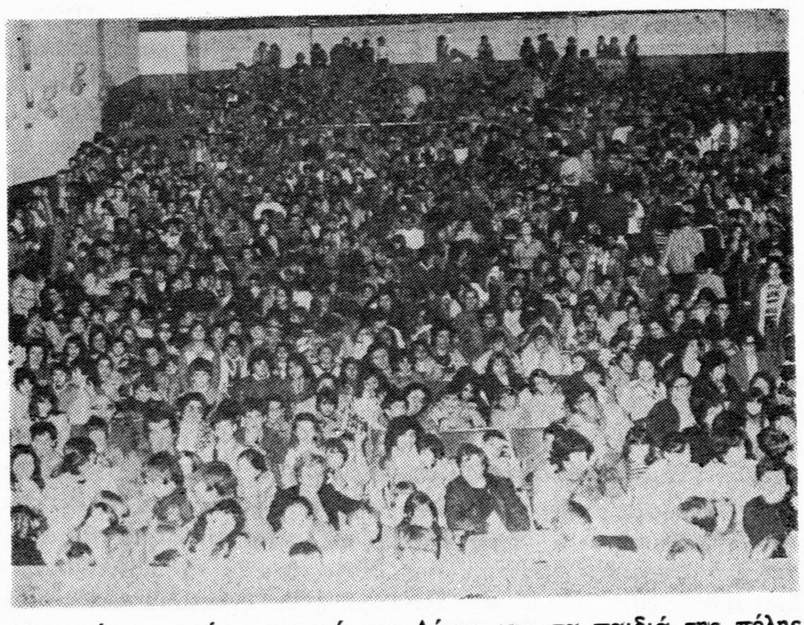

Στιγμιότυπο από τη γιορτή του Δήμου για τα παιδιά της πόλης. Η κατάμεστη αίθουσα του ΔΗΜΗΤΡΑ παρουσιάζει εύγλωτα την επιτυχία της εκδήλωσης.