ΔΗΜΟΤΙΚΑ ΝΕΑ
ελευσίνας

ΕΦΗΜΕΡΙΔΑ ΕΝΗΜΕΡΩΣΗΣ ΤΟΥ ΛΑΟΥ ΓΙΑ ΤΗ ΔΡΑΣΤΗΡΙΟΤΗΤΑ ΤΟΥ ΔΗΜΟΥ ΜΑΣ

ΕΤΟΣ Β' ΓΕΝΑΡΗΣ 1984 | ΕΛΕΥΣΙΝΑ ΑΡΙΘΜΟΣ ΦΥΛΛΟΥ 6 | Υπεύθυνος επί της ύλης : ο Δημ. Σύμβουλος Γ. ΑΜΠΑΤΖΟΓΛΟΥ | ΤΙΜΗ ΦΥΛΛΟΥ 5 Δραχμές | ΤΥΠΟΓΡΑΦΕΙΟ Δεληγιώργη 22-Τηλ. 5233548

Τὸ Νομαρχιακὸ Συμβούλιο ἀποκαλύπτει:

Ο Νομάρχης της Αλλαγής ΠΡΟΣΤΑΤΗΣ ΤΩΝ ΚΟΥΡΑΜΑΝΗΔΩΝ

Ο Νομάρχης Δυτ. Αττικής κ. Τσιμπούκης, αρνείται να εφαρμόσει ομόφωνη απόφαση του Νομαρχιακού Συμβουλίου και να κλείσει άμεσα ο Κουραμάνης· ετοιμάζεται μάλιστα να δώσει και μόνιμη άδεια επαναλειτουργίας !

ΠΟΛΛΑ τα προβλήματα της περιοχής μας, αλλά η υπόθεση του Κουραμάνη είναι η σταγόνα που ξεχείλισε το ποτήρι. Τόσοι αγώνες, τόσες δεσμεύσεις αρμόδιων Υπουργών, Βουλευτών, ότι ο Κουραμάνης έκλεισε οριστικά, δεν στάθηκαν αρκετοί για να ικανοποιήσει ο κ. «Νομάρχης της Αλλαγής» ένα παλλαϊκό αίτημα.

Έτσι φτάσαμε στα γεγονότα των τελευταίων ημερών που παίρνουν διαστάσεις σκανδάλου.

Το Νομαρχιακό Συμβούλιο τον Ιούνιο του '83, ομόφωνα αποφάσισε να μην ξαναδοθεί άδεια επαναλειτουργίας στον Κουραμάνη.

Στις 13 Δεκέμβρη '83, αποφάσισε, με άκυρη απόφαση, να δώσει δίμηνη προσωρινή άδεια επαναλειτουργίας. Η απόφαση αυτή ήταν άκυρη για τί στην πρώτη ψηφοφορία με αποτέλεσμα 7 υπέρ και 7 κατά η ψήφος του Προέδρου κ. Κατριβάνου, μετράει διπλή. και ο κ. Κατριβάνος ψήφισε κατά της επαναλειτουργίας.

Έγινε δεύτερη ψηφοφορία με αποτέλεσμα 8 υπέρ και 6 κατά· και αυτό το αποτέλεσμα είναι άκυρο, γιατι το θέμα ήτανε έκτακτο και χρειάζονται 15 ψήφοι υπέρ. Αυτό το αναγνώρισε σαν λάθος τόσο ο κ. Κατριβάνος, όσο και το Νομαρχιακό Συμβούλιο ομόφωνα στις 16.1.1984.

Όσο για τη στάση του Νομάρχη μας κ. Τσιμπούκη: Ψήφισε υπέρ της επαναλειτουργίας, υποστηρίζοντας τον Κουραμάνη και ὄχι την Αυτοδιοίκηση.

Έτσι, ο Κουραμάνης αντί να πάει φυλακή γιατί είχε παράνομα σπάσει τις κρατικές σφραγίδες και λειτουργούσε, γιατί παράνομα οικοδομεί νέα κτίρια χωρίς άδεια, εξασφάλισε «παράνομη» άδεια έπαναλειτουργίας και ουσιασικά επιβραβεύεται η παρανομία του.

Ο κ. Νομάρχης άν και ήξερε ότι η απόφαση του Νομαρχιακού Συμβουλίου είναι άκυρη, σε μια μέρα ετοίμασε **την άδεια** επαναλειτουργίας, υποστηρίζοντας ότι σέβεται το Νομαρχιακό Συμβούλιο.

Στίς 16 Ιανουρίου 1984 τὸ Νομ. Συμβούλιο μετά την απόφαση τοῦ Δ. Σ. και την προσφυγή του μέλους του κ. Παπαπέτρου, ακύρωσε ομόφωνα την προηγούμενη απόφασή του και αποφάσισε το οριστικό κλείσιμο του Κουραμάνη. Μάλιστα, η τηλεόραση ανακοίνωσε ότι «το Ν.Σ. έκλεισε τόν Κουραμάνη».

Ο κ. Νομάρχης, τώρα, στα μάτησε νά «σέβεται» τὸ Νομαρχιακὸ Συμβούλιο και δεν εφαρμόζει την απόφασή του. Είπε, μάλιστα, ότι οἱ νόμοι επιβάλλουν να του δίνει άδειες!

Οι νόμοι που υπάρχουν, οδήγησαν 13 φορές στο κλείσιμο του Κουραμάνη και το Συμβούλιο Επικρατείας έκρινε ότι ορθά εφαρμόζονται.

Οἱ νόμοι έπίσης έδοσαν τη δυνατότητα να ξανανοίξει 13 φορές ο Κουραμάνης.

Είναι λοιπόν θέμα πολιτικής βούλησης ποιους νόμους θα χρησιμοποιήσει κανείς· αυτούς που εξασφαλίζουν την ασυδοσία των βιομηχάνων σε βάρος του λαού ή αυτούς που ικανοποιούν τα παλλαϊκά αιτήματα βάζοντας φραγμό στην ασυδοσία των Κουραμάνηδων;

Η Κυβέρνηση και οι αρμόδιοι υπουργοί δηλώνουν ότι η πολιτική τους επιλογή είναι η δεύτερη κατηγορία νόμων που ικανοποιούν τα λαϊκά αιτήματα.

Ο κ. Νομάρχης, διορισμένος από την Κυβέρνηση, επέλεξε **την πρώτη κατηγορία νόμων**, που καλύπτουν την ασυδοσία **των βιομηχάνων**. Και ο λαός; Είναι η μόνη δύναμη που μπορεί νά δώσει τη λύση.

● Ο Δήμος Ελευσίνας καί ο Λαός απαιτούν:

● Εδώ και τώρα να φύγει ο Κουραμάνης.

● Οχι άλλο εμπαιγμό.

● Αλλαγή δέν γίνεται με τους Κουραμάνηδες.

★

Ψ Η Φ Ι Σ Μ Α

ΤΗΣ ΠΑΝΕΛΕΥΣΙΝΙΑΚΗΣ ΣΥΓΚΕΝΤΡΩΣΗΣ ΚΑΙ ΠΟΡΕΙΑΣ ΤΗΣ 27ης ΙΑΝΟΥΑΡΙΟΥ 1984

Εμείς ο λαός της Ελευσίνας, συγκεντρωθήκαμε σήμερα σε Παλλαϊκή Συγκέντρωση και πορεία στὸ Πυρηνελαιουργείο του ΚΟΥΡΑΜΑΝΗ μετά από κάλεσμα του Δημοτικοῦ Συμβουλίου.

★ Γιά νά διατρανώσουμε την αντίθεσή μας *στην επαναλειτουργία* του.

★ Γιά νά αγωνιστούμε να σταματήσει ο εμπαιγμός **της** Νομαρχίας με τις διαδοχικές άδειες επαναλειτουργίας **που** χορηγεί, αγνοώντας τους 9 χρονους αγώνες μας, τις χιλάδες υπογραφές, τις ομόφωνες αποφάσεις του Δημοτικοῦ Συμβουλίου και των μαζικών Φορέων, τις δεσμεύσεις 3 Υπουργών στη Βουλή, τις θέσεις των τοπικών οργανώσεων όλων των Κομμάτων **και των** βουλευτών της περιοχής μας.

★ Για να εφαρμοστούν **από** τη Νομαρχία οι νόμοι και οι διατάξεις που επέτρεψαν 13 φορές τη διακοπή της λειτουργίας του και τους οποίους το Συμβούλιο της Επικρατείας έκρινε ότι νομίμως εφαρμόζονται και ΟΧΙ οι «νόμοι»

ΣΥΝΕΧΕΙΑ στὴν 4η σελίδα

Από τη συγκέντρωση στο «ΕΛΕΥΣΙΣ» και την πορεία στο εργοστάσιο ΚΟΥΡΑΜΑΝΗ στις 27.1.84

Παρέμβαση του Δήμου στο Συνέδριο των Δελφών

Για την αισθητικὴ των πόλεων

Στὸ Συνέδριο τῶν Δελφῶν «γιά τὴν αἰσθητικὴ τῶν πόλεων καὶ τὴν πολιτικὴ τῶν παρεμβάσεων» ποὺ ἔγινε στοὺς Δελφοὺς ἀπὸ 2)12 μέχρι 4)12)83, ὁ Δῆμος Ἐλευσῖνας ἐκπροσωπήθηκε ἀπὸ τοὺς ἀρχιτέκτονες Δημοτικοὺς Συμβούλους Ἰωάννη Μελετίου καὶ Ἀναστασία Μαρούγκα,

Ο κ. Μελετίου ἔκανε την πιο κάτω παρέμβαση:

Ἡ ἀλόγιστη καὶ ἀπρογραμμάτιστη βιομηχανικὴ ἀνάπτυξη μὲ μοναδικὴ βάση τὰ κέρδη τῶν βιομηχάνων, σὲ συνδυασμὸ μὲ τὴν πολιτικὴ τῶν προηγουμένων κυβερνήσεων ἔχουν δημιουργήσει μιὰ χαώδη κατάσταση, ἀποτέλεσμα τῆς ὁποίας εἶναι καὶ ἡ πλήρης αἰσθητικὴ καταστροφὴ τῆς Ἐλευσῖνας, μιᾶς ἀπὸ τὶς 4 ἱερὲς πόλεις τῆς Ἀρχαίας Ἑλλάδας.

Δὲν εἶναι τυχαῖο ὁτι οἱ ἀρχαῖοι ἔκτισαν τὴν Ἐλευσῖνα στὴν περιοχὴ αὐτὴ τοῦ Θριάσιου Πεδίου, ποὺ ἦταν περιοχὴ μοναδικῆς ὀμορφιάς, ἀφοῦ ὅπως εἶναι γνωστὸ πάντοτε εὕρισκαν τὸν ἰδανικώτερο τόπο γιὰ νὰ κτίζουν τὶς ἱερὲς πόλεις τους ἐπιδιώκοντας τὴν πλήρη αἰσθητικὴ ἰσορροπία τῆς πόλης μὲ τὸ περιβάλλον. Ἡ Ἐλευσῖνα λοιπόν, ἡ πόλη τῆς Δήμητρας καὶ τῆς Περσεφόνης, ἡ πόλη τῶν Ἐλευσίνιων μυστηρίων, ἡ πατρίδα τοῦ μεγάλου τραγικοῦ ποιητῆ, τοῦ Αἰσχύλου, ἔχει τὸ θλιβερὸ προνόμιο ἀπ' ὅλες τὶς Ἑλληνικὲς πόλεις νὰ εἶναι ἡ πρώτη ποὺ κακοποιήθηκε καὶ δυστυχῶς νὰ συνεχίζεται ἡ βά-

ΣΥΝΕΧΕΙΑ στὴν 3η σελίδα

ΑΙΣΙΟΔΟΞΕΣ ΠΡΟΟΠΤΙΚΕΣ ΓΙΑ ΤΗΝ ΕΠΙΛΥΣΗ ΤΩΝ ΚΤΙΡΙΑΚΩΝ ΑΝΑΓΚΩΝ ΤΩΝ ΣΧΟΛΕΙΩΝ

Μεγάλη επιτυχία σημείωσε η σύσκεψη που διοργάνωσε στις 30.1.84 η Δημοτική Αρχή στη Λέσχη Πολιτισμού, με θέμα το κτιριακό πρόβλημα των Σχολείων της πόλης μας.

Οι ενδιαφερόμενοι φορείς που εκπροσωπήθηκαν με 120 άτομα, άκουσαν από τον Δήμαρχο Μιχάλη Λεβέντη τις μακροχρόνιες προσπάθειες που έχει καταβάλει η Δημοτική Αρχή, σε συνεργασία με Συλλόγους Γονέων και Κηδεμόνων, γιά νά λυθεί το σοβαρό πρόβλημα της εξασφάλισης διδακτικών κτιρίων όλων των βαθμίδων παιδείας στην πόλη μας.

Ο Γενικός Διευθυντής του ΟΣΚ κ. Πατσιλινάκος έκανε μια σειρά από θετικές εξαγγελίες που δημιουργούν αισιόδοξες προοπτικές. Ειδικά ὁ κ. Πασιλινάκος δήλωσε:

● Νηπιαγωγεία: Λειτουργεί ήδη το διθέσιο Νηπιαγωγείο στο οικόπεδο Σβολάκη του Δήμου Ελευσίνας. Αμεσα θα γίνει η αγορά των οικοπέδων για τη δημιουργία του 9ου Νηπιαγωγείου στον Παράδεισο και του 4ου στην Πλατεία Δημοκρατίας.

● Δημοτικά: Έχουν έγκριθεί και θα διατεθούν άμεσα 18 εκατομ. δραχ. για την αγορά του οικοπέδου του 4ου Δημοτικοῦ (οικόπεδο Ράγιου) και 28 εκατομ. για το οικόπεδο του 10 Δημοτικοῦ στην Αγριελαία.

Παράλληλα, έχει προχωρήσει η διαδικασία χαρακτηρι-

ΣΥΝΕΧΕΙΑ στην 3η σελίδα

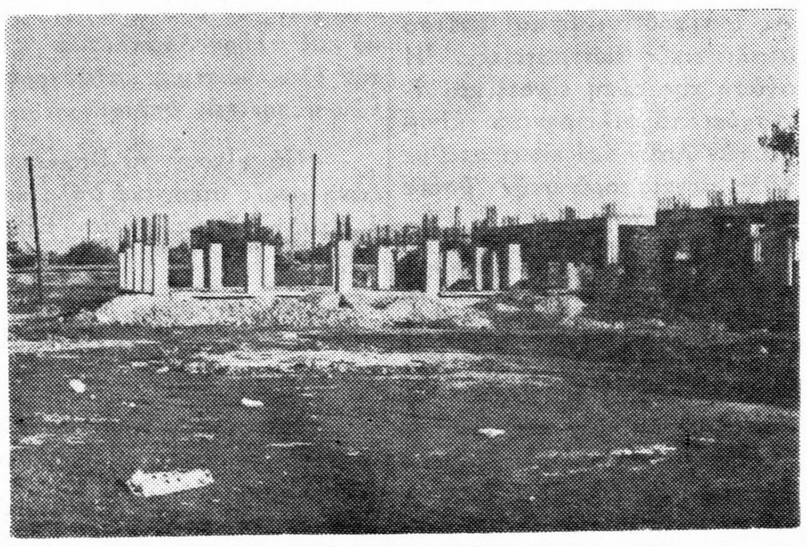

Οἱ Σχολὲς ΚΕΤΕ ὁπως εἶναι σήμερα. Μέχρι τα τέλη του 1985 θα λειτουργοῦν πλήρως εξοπλισμένες

Κρίσεις καὶ ΣΧΟΛΙΑ

ΕΘΝΙΚΟΙ ΔΡΟΜΟΙ

Πριν από λίγους μήνες, συνάδελφος Δημοτικὸς Σύμβουλος είχε γράψει στην εφημερίδα Θριάσιο, ότι χρειάζεται «βρεγμένη σανίδα» σε όποιον είναι υπεύθυνος για την κατάσταση του δρόμου Ελευσίνα - Μαγούλα.

Είχε δίκιο· μόνο που πρέπει να προσθέσουμε ὁλο το τμήμα της παλαιάς Εθνικής που διασχίζει την Ελευσίνα. Είναι απαράδεκτη η κατάσταση του οδοστρώματος, ὁπως και η έλλειψη πεζοδρομίων από την Χαλυβουργική μέχρι την Ελαιουργική, και στην περιοχή Μπλόκο που δημιουργεί αλγεινή εντύπωση σε κάθε εισερχόμενο και εξερχόμενο από την πόλη μας.

Η αρμοδιότητα ὁμως αυτῶν των έργων ανήκει στο Υπουργείο Δημοσίων Έργων, το οποίο μέχρι σήμερα ὁχι μόνο δεν δείχνει ενδιαφέρον αλλά και δεν επιτρέπει στο Δήμο να διορθώνει το φθαρμένο οδόστρωμα.

Το κακό παράγινε· ίσως να μην πάρουμε αμέσως τη «βρεμένη σανίδα», αλλά θα απαιτήσουμε να μας φτιάξουν τα πεζοδρόμια και να διορθώσουν τις λακούβες στην ἀσφαλτο οι υπεύθυνοι του Υπουργείου Δημοσίων Έργων.

Ας ελπίσουμε ὁτι αυτή τη φορά θα καταλάβουν οι αρμόδιοι τι τους συμφέρει και τι έχει το μικρότερο πολιτικό κόστος.

ΤΙΜΗΘΗΚΕ ΣΤΗΝ ΕΛΕΥΣΙΝΑ;

«Το Δημοτικὸ Συμβούλιο Ελευσίνας ομόφωνα καταδικάζει την απρεπή συμπεριφορά του μαθητή του Β΄ Γυμνασίου Νίκου Κοροπούλη και της μητέρας του που έφθασαν στο σημείο να χτυπήσουν το χέρι στο γραφείο του Δημάρχου και να του πετάξουν τρύπιες δεκάρες με το πουλί της Χούντας και το σήμα της Μοναρχίας....»

(απόσπασμα από τα πρακτικά του Δ.Σ. της 20.1. 1983)

«Κατά τη διάρκεια συγκεντρώσεως στην Ελευσίνα και την καθιερωμένη κοπή της πρωτοχρονιάτικης πίττας, το τμήμα Γυναικείων θεμάτων της Νέας Δημοκρατίας, βράβευσε τον αγωνιστή της ΟΝΝΕΔ Νίκο Κοροπούλη, εκλεγμένο μέλος του 15μελούς μαθητικοῦ συμβουλίου του Γυμνασίου Ελευσίνος, ο οποίος απεβλήθη από τ ο σχολείο του αν και διαμαρτυρήθηκε κοσμιώτατα για τη διαστρέβλωση της αλήθειας και την κομματικοποίηση του Εορτασμοῦ του Πολυτεχνείου από τον δήμαρχο της πόλης».

(απόσπασμα από τη ΒΡΑΔΥΝΗ της 17.1.84)

Μας είναι δύσκολο να ευχηθούμε «και ανώτερα» στον κ. Κοροπούλη, έστω και αν μερικοί κομματάρχες τον σπρώχνουν προς αυτή την κατεύθυνση.

Αφοῦ φτάσαμε στο σημείο να βραβεύεται η αγένια και η ασέβεια ενός μαθητή στον πρώτο πολίτη της πόλης, αναλογιζόμαστε με πικρία τους «υψηλούς στόχους» που θα βάλει ο νεαρός αυτός τα επόμενα χρόνια.

ΚΕΠΠΕ

Είναι τα κλιμάκια ελέγχου προστασίας περιβάλλοντος που ίδρυσε το Υπουργείο Χωροταξίας. Θετική η δημιουργία τους, αφοῦ μάλιστα το ένα από τα τρία μέλη τους προέρχεται **από την Αυτοδιοίκηση.**

Δεν μπορούμε ὁμως να πούμε ὁτι είναι και θετική μέχρι

ΣΥΝΕΧΕΙΑ στὴν 4η σελίδα

Ναι στην Ειρήνη ΟΧΙ στους εξοπλισμούς

Η διατήρηση της εἰρήνης εἶναι πάντα επίκαιρο θέμα και χρειάζονται μεγάλες προσπάθειες για να διώξουμε τα ψυχροπολεμικά σύννεφα που δημιουργούνται με το κυνήγι των εξοπλισμών.

Δημοσιεύουμε στή συνέχεια, αποσπάσματα από την εμπεριστατωμένη ομιλία τού Προέδρου του Δημοτ. Συμβουλίου κ. Θεοδώρου.

Λαέ τής Ἐλευσῖνας,

Ὁ Δήμος Ἐλευσῖνας, τό Ἐργατικό Κέντρο καί οἱ φιλειρηνικές Ὀργανώσεις τής πόλης, σέ καλέσαμε ἀπόψε, ὕστερα ἀπό ἀπόφαση τού Δημοτικού μας Συμβουλίου γιά νά δόσεις καί σύ τό ἀγωνιστικό σου «παρών», γιά νά ἑνώσεις καί σύ τίς προσπάθειές σου μέ ἐκείνες τού Ἑλληνικού Λαού, μέ τίς προσπάθειες τών εἰρηνόφιλων Λαών τής Εὐρώπης καί ὁλου τού κόσμου πού ἀγωνίζονται μέ γιγαντιαίες κινητοποιήσεις ἐνάντια στούς ἐξοπλισμούς καί τήν προπαρασκευή ἑνός θερμοπυρηνικού πολέμου, πού ἀγωνίζονται γιά τήν πολυπόθητη εἰρήνη πάνω στή Γή. Τό θεῖο δώρο τής Εἰρήνης πού κινδυνεύει θέλησε ἡ Γενική Συνέλευση τού Ὀργανισμού Ἡνωμένων Ἐθνών νά διαφυλάξει καθιερώνοντας τήν τελευταία ἑβδομάδα τού Ὀκτώβρη σάν Παγκόσμια Ἑβδομάδα Δράσης γιά τόν Ἀφοπλισμό.

Ἡ ἀπειλή τού πολέμου πού κρούει ἤδη τίς πύλες τής Εὐρώπης συνήγειρε τούς λαούς ὁλου τού κόσμου σέ ἕνα ἀδιάκοπο, βαθμηδόν ἀναπτυσσόμενο ἀγώνα γιά τή σωτηρία τής ζωής καί τού πολιτισμού ἀπό τήν πυρηνική καταστροφή.

Ποτέ ἡ ἀνθρωπότητα δέν ἀντιμετώπισε ἕνα τόσο μεγάλο κίνδυνο, σάν κι αὐτόν πού ἀντιμετωπίζει σήμερα.

Τριάντα χρόνια ἀπό τή λήξη τού Δευτέρου Παγκοσμίου Πολέμου πού στοίχισε στήν ἀνθρωπότητα πενήντα ἑκατομμύρια νεκρούς κι ἀμέτρητες καταστροφές, μέ νωπή ἀκόμα τήν θύμησή μας ἀπό τήν φρίκη τής Χιροσίμα καί τού Ναγκασάκι, δύσκολα θά τό διανοεῖτο κανένας πώς γρήγορα θά ξανάρχιζε ὁ φαύλος κύκλος τού πολέμου, ὁτι στό ἀνίερο βωμό τών ἐξοπλισμών θά θυσιαζόντουσαν δυό δισεκατομμύρια δολάρια τήν ἡμέρα, ἐνώ σαράντα ἑκατομμύρια ἀνθρωποι πεθαίνουν ἀπ' τήν πείνα κάθε χρόνο, ἑκατοντάδες ἑκατομμύρια μαστίζονται ἀπό ἀρρώστειες, παραμένουν ἀναλφάβητοι, ἄνεργοι, ἄστεγοι.

Δέος καί φρίκη μάς καταλαμβάνει ὁταν ἀναλογιζόμεθα ὁτι σήμερα ἔχουν συσσωρευθεῖ τόσα πυρηνικά ὁπλοστάσια πού ἡ δύναμη καταστροφής τους ξεπερνά τό ἕνα ἑκατομμύριο βομβών «Χιροσίμα» καί μπορούν νά καταστρέψουν τήν ἀνθρωπότητα δεκάδες φορές.

Γι αὐτό, ὁλη ἡ φιλειρηνική ἀνθρωπότητα ἀγωνίζεται γιά νά μπεῖ τέρμα στό ξέφρενο κυνηγητό τών ἐξοπλισμών, νά ἑδραιωθεῖ ἡ διεθνής ὑφεση καί ἡ παγκόσμια Εἰρήνη.

Παρά τή λαχτάρα τών Λαών γιά Εἰρήνη, τά γεράκια τού Ἀμερικανικού Πενταγώνου καί τού ΝΑΤΟ ἐπιμένουν στούς ἀλόγιστους ἐξοπλισμούς, πού ἀπομυζοῦν τούς ἐθνικούς πόρους τών Λαών, βυσσοδομοῦν καί συνωμοτοῦν κατά τής Εἰρήνης καί προωθώντας τά φιλοπόλεμα σχέδια τους προχωροῦν μέχρι τό τέλος τού ἔτους αὐτού, στήν ἐγκατάσταση τών 572 νέων ὑπερσύγχρονων πυραύλων «Πέρσιγκ 2» καί «Κρούζ» στήν Εὐρώπη, ἐνώ ρίχνοντας στάχτη στά μάτια τού κόσμου συνεχίζουν τίς διαπραγματεύσεις στή Γενεύη γιά τόν ἀφοπλισμό, ἀν καί δέν τόν πιστεύουν οὔτε τόν ἐπιζητοῦν περιφρονώντας τή θέληση τών Λαών πού κατά ἑκατομμύρια διαδηλώνει στίς χώρες τής Εὐρώπης ἐνάντια στά φονικά αὐτά ὁπλα καί ἀγνοώντας καί ἀπορρίπτοντας τίς ἀξιόλογες φιλειρηνικές προτάσεις τής Σοβιετικής Ἕνωσης καί τών ἄλλων Σοσιαλιστικών χωρών. Ἡ ἐγκατάσταση τών Πυραύλων Πέρσιγκ 2 καί Κρούζ στήν Εὐρώπη, πού ὁ καθένας ἀπ' αὐτούς ἔχει ἰσχύ πολλαπλάσια τής βόμβας πού ἐξαφάνισε τή Χιροσίμα καί πού εἶναι πύραυλοι προορισμένοι νά καταφέρουν τό πρώτο προληπτικό πλήγμα ἀποτελεῖ ἕνα ἀκόμα ἐπικίνδυνο βῆμα πρός τόν θερμοπυρηνικό πόλεμο μέ ἀσύλληπτες γιά τήν ἀνθρωπότητα καταστροφές.

Δισεκατομμύρια ἀνθρωποι θά χάσουν τή ζωή τους, ὁλόκληρα εἴδη φυτών καί ζώων θά ἐξαφανιστοῦν καί ἡ Γή θά βυθιστεῖ γιά μῆνες σ' ἕνα παγωμένο σκοτάδι, ἀν σέ κάποιο σημεῖο τού πλανήτη μας γίνει περιορισμένος πυρηνικός πόλεμος,

Αὐτή τή φρικαλέα ἀπάντηση ἔδωσε ἕνας ἠλεκτρονικός ὑπολογιστής στό ἐρώτημα τί θά συνέβαινε σέ περίπτωση περιορισμένου πυρηνικού πολέμου. Ἡ ἀπάντηση ἀποτελεῖ «σήμα κινδύνου» γιά ὁλόκληρη τήν ἀνθρωπότητα καί ταυτόχρονα κάλεσμα νά ἐντείνει τήν πάλη της γιά νά ματαιώσει τά παρανοϊκά σχέδια τών Ἀμερικανονατοϊκών ἰμπεριαλιστών. Ταυτόχρονα ὁ Ἀμερικάνικος ἰμπεριαλισμός ἀκολουθώντας τήν ξεπερασμένη πιά πολιτική τών κανονιοφόρων δέν διστάζει νά περιφέρεται ἀνά τήν ὑδρόγειο πάνοπλος σάν παγκόσμιος χωροφύλακας καί νά προβαίνει σέ ἐκφοβισμούς καί προκλήσεις ἐνάντια στίς ἀντιϊμπεριαλιστικές χώρες, στούς φιλειρηνικού λαούς καί τά ἐπαναστατικά κινήματα, νά προκαλεῖ τοπικές ἑστίες πολέμου, νά προχωρεῖ καί σέ ὠμές ἐπεμβάσεις στά ἐσωτερικά ἄλλων χωρών ἀδιαφορώντας γιά τίς συνέπειες καί τό ἐνδεχόμενο ἐκρήξεως πολέμου.

Ὑπενθυμίζουμε τίς ἐπεμβάσεις του στόν βρώμικο πόλεμο τού Βιετνάμ στήν Ἀφρική, στή Μέση Ἀνατολή καί κυρίως τήν πρόσφατη ἐπέμβασή του στόν Λίβανο, τίς συνεχεῖς ἐπεμβάσεις του στή Λατινική Ἀμερική, ὁπως ἐνάντια στήν σοσιαλιστική Κούβα, τή Νικαράγουα, τό Ἐλ Σαλβαντόρ, μέ ἀποκορύφωμα τήν ἀπρόκλητη καί ἐγκληματική ἐνοπλη εἰσβολή τών Ἀμερικανών στή Γκρενάντα, χώρα μικρή, μόλις 100.000 κατοίκων, ἀλλά ὁμως ἀνεξάρτητη, μέλος τού ΟΗΕ, ἐνέργεια πού εἶναι ἀσυμβίβαστη μέ τό Διεθνές Δίκαιο πού ἀποτελεῖ ἀποτρόπαιο ἔγκλημα κατά τής Εἰρήνης καί δείχνει ἐμπρακτα τόν κίνδυνο πού ἐγκυμονεῖ γιά τήν ἀνθρωπότητα ὁ ἀδίστακτος Ἀμερικάνικος Ἰμπεριαλισμός.

Αὐτή τή ληστρική καί τρομοκρατική ἐπιδρομή καί κατάληψη τής Γκρενάντα, κατάγγειλε καί στιγμάτισε ὁλη ἡ δημοκρατική καί φιλειρηνική ἀνθρωπότητα, καταδίκασε δέ μέ συντριπτική πλειοψηφία ἡ Γενική Συνέλευση τού Ὀργανισμού τών Ἡνωμένων Ἐθνών καί ζήτησε τήν ἄμεση ἀπομάκρυνσση ὁλων τών ξένων στρατευμάτων ἀπό τήν Γκρενάντα.

Ἔχουν χρέος, λοιπόν, οἱ Λαοί τής Εὐρώπης καί ὁλου τού κόσμου, νά μήν ἀφήσουν τήν Εἰρήνη στά χέρια τών μανιακών, στά χέρια τών πολεμοπάπηλων, πού σχεδιάζουν παντού στρατιωτικές ἐπεμβάσεις καί ἀγάλλονται στήν θέα τής φωτιάς τού πολέμου, σάν ἄλλοι Νέρωνες. Μά ἀν ἡ Ρώμη μετά τόν ἐμπρησμό της ἀπό τόν παρανοϊκό αὐτοκράτορα μπόρεσε νά ξανακτισθεῖ δέν μπορεῖ νά συμβεῖ τό ἴδιο σήμερα. Γιατί ἕνας πυρηνικός πόλεμος δέν θά ἀφήσει πίσω του ἀνθρώπους ζωντανούς γιά νά ξανακτίσουν ὁσα ὁ ἀνθρώπινος μόχθος χιλιετηρίδων ἐδημιούργησε.

Πιστεύουμε ὁμως ὁτι ὁ πόλεμος δέν εἶναι ἀναπόφευκτος. Τό κυνηγητό τών Ἐξοπλισμών μπορεῖ καί πρέπει νά σταματήσει τώρα πρίν εἶναι πολύ ἀργά. Οἱ δυνάμεις τής Εἰρήνης εἶναι σήμερα ἰσχυρές καί ἱκανές ὁσο ποτέ ἄλλοτε. Αὐτό δείχνει ἡ ἀνάπτυξη τού μαζικού κινήματος γιά τήν Εἰρήνη καί τόν ἀφοπλισμό πού ἔχει πάρει πρωτοφανεῖς διαστάσεις, ἰδιαίτερα στήν Εὐρώπη μέ αἰχμή τών κινητοποιήσεών του τήν ἀποτροπή τής ἐγκατάστασης τών ἀμερικανικών πυραύλων Πέρσιγκ 2 καί Κρούζ, πού ἑτοιμάζονται νά καρφώσουν στήν καρδιά τής Εὐρώπης τά γεράκια τών ΗΠΑ καί τού ΝΑΤΟ ἀπειλώντας ὁχι μόνο τήν Εὐρώπη ἀλλά καί τόν πλανήτη Γή μέ τόν πυρηνικό ἀφανισμό. Γι, αὐτό μπαίνει χρέος ὑψιστο ἀπέναντι στή ζωή στήν κρίσιμη αὐτή ὡρα ὁ ἀνειρήνευτος ἀγώνας γιά νά μήν ἔρθουν οἱ φοβεροί αὐτοί πύραυλοι.

Γι' αὐτό ἐπικροτοῦμε ἀνεπιφύλακτα τήν πρόταση καί τήν πρωτοβουλία τής Ἑλληνικής Κυβέρνησης γιά ἐξάμηνη ἀναβολή τής ἐγκατάστασης Εὐρωπυραύλων. Ἐπικροτοῦμε τίς προσπάθειές της γιά ἀπύραυλη Βαλκανική καί ἄλλες ἀξιόλογες τοποθετήσεις της στήν ἐξωτερική πολιτική πού δέν ἀκολούθησε τούς ἑταίρους τού ΝΑΤΟ σέ λυσσασμένες ἀντισοβιετικές καί ἀντισοσιαλιστικές ἐκστρατείες. Ἡ στάση της αὐτή εὐνοεῖ καί ἐνισχύει τό φιλειρηνικό κίνημα τών Λαών καί εἶναι μιά μεγάλη συνεισφορά στήν ὑπόθεση τής Εἰρήνης.

Ἀπό τήν ἄλλη ὁμως πλευρά ἡ συζήτηση στήν Βουλή γιά ψήφιση τής Ἑλληνοαμερικανικής συμφωνίας γιά τίς Βάσεις οἱ ὁποίες δυστυχώς παραμένουν καί δέν φεύγουν ἐξασθενίζει τήν ἀποτελεσματικότητα τών ἀνωτέρω θετικών πρωτοβουλιών τής Κυβέρνησης, ἀφού ὡς γνωστόν οἱ Ἀμερικάνικες Βάσεις ἔχουν καί πυρηνικά ὁπλα καί εἶναι ἔνδεχόμενο νά μάς περιπλέξουν χωρίς νά τό θέλουμε σέ πολεμικές περιπέτειες καί νά προκαλέσουν σέ περίπτωση πολέμου τόν πλήρη ἀφανισμό μας σάν Λαο καί σάν Ἔθνους.

Ὁ Ἑλληνικός Λαός πού ἔχει ὀδυνηρές ἐμπειρίες ἀπό τόν φασισμό καί τόν πόλεμο καί μεγάλη παράδοση ἀγώνων γιά τήν Εἰρήνη καί τήν Ἐθνική Ἀνεξαρτησία, πού ἔχει γευθεῖ τούς πικρούς καρπούς τής Ἀμερικάνικης κηδεμονίας, ἔχει καί τό χρέος καί τίς δυνατότητες σήμερα νά συμβάλει στόν πανανθρώπινο ἀγώνα γιά τήν Εἰρήνη καί νά ἀπαλλαγεῖ ἀπό τήν Ἀμερικανική ἐξάρτηση καί τίς Ἀμερικανικές βάσεις.

Ὁ Δήμος Ἐλευσῖνος κρίνοντας ὁτι ὁ ἀγώνας γιά τήν Εἰρήνη εἶναι τό ὑψιστο χρέος σήμερα κάθε κράτους, κάθε ὁμάδας ἀνθρώπων, κάθε πολίτου δέν μπορεῖ νά μεῖνει ἀδιάφορος μπροστά στό ὑπ' ἀριθ. ἕνα πρόβλημα τής ἐποχής μας ἀλλά ἐκφράζοντας τούς πόθους τού Λαού, πρέπει σέ συνεργασία μέ τίς φιλειρηνικές κινήσεις νά σταθεῖ στήν πρώτη γραμμή τού ἀγώνα γιά τήν Εἰρήνη.

Ὁ Δήμος μας πάντα πρωτοπόρος δίδε ικαί πάλι τό «Παρών» στό ὡραῖο καί εὐγενή αὐτό ἀγώνα γιά τήν Εἰρήνη συμμετέχοντας στίς ἀγωνιστικές κινητοποιήσεις τού Λαού μας, καί ὁλων τών Λαών τής Εὐρώπης.

Σ' αὐτόν λοιπόν τόν ἀγώνα τόν καλό, τόν ἱερό, σέ καλέσαμε μαζί μέ τό Ἐργατικό Κέντρο καί τίς ὀργανώσεις Εἰρήνης στήν πόλη μας, Λαέ τής Ἐλευσῖνας σέ πανελευσινιακή συγκέντρωση γιά νά διαδηλώσουμε τά φιλειρηνικά μας αἰσθήματα καί ἀγωνιστικά νά ἀπαιτήσουμε:

— Νά μήν ἐγκατασταθοῦν οἱ πύραυλοι Πέρσιγκ καί Κρούζ στήν Εὐρώπη.

— Νά ὑποστηριχθεῖ ἡ πρωτοβουλία τής Ἑλληνικής Κυβέρνησης γιά ἐξάμηνη ἀναβολή τής ἐγκατάστασής τους.

— Νά ὁδηγηθοῦν οἱ συνομιλίες τής Γενεύης σέ θετικές ἀποφάσεις μέ στόχο τόν γενικό καί πλήρη ἀφοπλισμό καί τήν ὁλοκληρωτική καταστροφή τών πυρηνικών ὁπλων.

— Νά γίνουν τά Βαλκάνια ζώνη χωρίς πυρηνικά ὁπλα καί ἡ Μεσόγειος Θάλασσα Εἰρήνης.

— Νά φύγουν οἱ Ἀμερικάνοι πειρατές ἀπό τήν Γρενάντα.

— Νά φύγουν ἀπό τήν Ἑλλάδα τά πυρηνικά ὁπλα καί οἱ ξένες Βάσεις.

ΟΧΙ στόν πόλεμο, ΝΑΙ στήν εἰρήνη.

ΤΙΤΑΝ:

Πόσο «νόμιμα» συνεχίζει να ρυπαίνει

Ὁλο και πληθαίνουν οι δίκαιες διαμαρτυρίες για τα προβλήματα που δημιουργεί το TITAN αφού μαζί με την τσιμεντόσκονη εκπέμπεται τώρα καρβουνόσκονη.

Η ιστορία του TITAN βέβαια είναι συνυφασμένη με την πρόσφατη ιστορία της πόλης μας. Δεκαετίες τώρα τα φουγάρα του υψώνονται και πνίγουν την Ελευσίνα, βγάζοντας τόνους τσιμεντόσκονης. Στο όνομα της ανάπτυξης καταστράφηκε ο ιστορικός αρχαιολογικός χώρος, έγιναν τσιμέντο τα μνημεία της ιστορίας της πόλης και η τσιμεντόσκονη δεκαετίες καλύπτει τις αρχαιότητες και την Ελευσίνα, με ανυπολόγιστες ζημιές στην υγεία των εργαζομένων και των κατοίκων.

Χρειάστηκαν σκληροί αγώνες στο παρελθόν για να υποχρεωθεί το TITAN να βάλει φίλτρα· χρειάστηκαν και πάλι αγώνες από τη σημερινή Δημοτική Αρχή για να λειτουργούν συστηματικά τα φίλτρα του και να βελτιώσει την απόδοση τους· δόθηκαν νέες μάχες το 1983 για να μην στήσει τις καρβουναποθήκες μέσα στον αρχαιολογικό χώρο.

Ποιά είναι σήμερα η κατάσταση; δεν είναι βέβαια όπως ήτανε το 1960 ή την εποχή της δικτατορίας.

Μπορούμε να πούμε όμως ότι δεν αποτελεί πλέον το TITAN πηγή ρύπανση; ΟΧΙ. Εξακολουθεί να παραμένει μιά σοβαρή πηγή ρύπανσης, αφού:

— βγάζει σημαντικές ποσότητες τσιμεντόσκονης.

— τα φίλτρα δεν «λειτουργούν» όλο και συχνότερα και ιδιαίτερα τις νυχτερινές ώρες

— στη τσιμεντόσκονη έχει προστεθεί τώρα και η καρβουνόσκονη, όχι μόνο αυτή που βγαίνει από τις καμινάδες, αλλά και αυτή που καλύπτει τους δρόμους από τα αυτοκίνητα του TITAN.

Τι κάνει όμως το κράτος, αφού η Δημοτική Αρχή έχει επανηλειμμένα διαμαρτυρηθεί; Τι νόμους έχει δημιουργήσει και τι προδιαγραφές έχει επιβάλλει;

Το ιστορικό αυτών των νόμων είναι σκανδαλώδες. Το 1974 μια κρατική επιτροπή με επικεφαλής τον ειδικό καθηγητή του Πολυτεχνείου κ. Σαραβάκο, στην οποία συμμετείχε και εκπρόσωπος των τσιμεντοβιομηχάνων, ομόφωνα πρότεινε ένα όριο εκπομπών σκόνης, το οποίο «δύναται να επιβληθεί ανέτως εις τη χώρα μας δια νέας εγκαταστάσεις· δια παλαιάς εγκαταστάσεις το όριο αυτό δύναται και πρέπει να επιτευχθεί μέχρι το 1980».

Ειδικά πρότεινε:

— Το όριο εκπομπής σκόνης να είναι 150 μονάδες (χιλιοστά του γραμμαρίου ανά κανονικό κυβικό μέτρο καυσαερίων).

— Η στάση των ηλεκτρόφιλτρων, λόγω ελαττωματικής λειτουργίας να μην υπερβαίνει τις 30 ώρες ετησίως.

Αντί όμως για τις προδιαγραφές αυτές, που «δύναται ανέτως και πρέπει να επιβληθούν», το Υπουργείο Βιομηχανίας στις 31.7.1981 δημιούργησε το πιο κάτω τερατούργημα.

— το όριο εκπομπής σκόνης είναι 150 μονάδες·

Αλλά επίσης και:

— κάθε 48 ώρες ο μέσος όρος μπορεί να είναι 350 μονάδες.

— οι ώρες ελαττωματικής λειτουργίας των φίλτρων να είναι 200 ετησίως· δηλαδή 6,5 φορές περισσότερες από τις προτάσεις της επιτροπής

Έτσι σήμερα το TITAN «βγάζει μεν σκόνη, αλλά δεν ρυναίνει», γιατί είναι μέσα στα όρια του νόμου!

Βέβαια μετά βγήκε και άλλος νόμος, ο 1180)81 που έχει σαν όριο τις 150 μονάδες και δεν επιτρέπει την ελαττωματική λειτουργία των φίλτρων, ούτε κάνει εξαιρέσεις. Οι βιομήχανοι όμως κατόρθωσαν και εξασφάλισαν την ανοχή των αρχών, ώστε να συνεχιστεί η απόφαση της 31.7.1981 με τις 200 ώρες ελαττωματικής λειτουργίας των φίλτρων.

Ο Δήμος διαμαρτύρεται συνεχώς γι' αυτή την κατάσταση για τη τσιμεντόσκονη και την καρβουνόσκονη, αλλά δυστυχώς δεν εισακούγεται. Το δε TITAN καλυμένο πίσω από τους νόμους με ανακοινώσεις του στον τύπο ισχυρίζεται ότι ο άνθρακας «είναι η τελευταία λέξη από πλευράς τεχνολογίας και προστασίας του περιβάλλοντος».

Αλήθεια τι πρόκληση για μας που ζούμε στην Ελευσίνα;

Ακόμα και το ΠΕΡΠΑ, που στηρίχτηκε στά στοιχεία των βιομηχάνων, αναφέρει ότι το TITAN βγάζει 10.000 τόνους το χρόνο σκόνη! (Εκθέσεις 1975 και 1981).

Μήπως όμως το συγκρότημα TITAN είναι προβληματική επιχείρηση και δεν μπορεί να εκσυγχρονήσει τα φίλτρα της και να πάρει εφεδρικά; Τα επίσημα κέρδη είναι:

1978: 318 εκατ. δοχ.
1979: 420 εκατ. δρχ.
1980: 382 εκατ. δρχ.
1981: 625 εκατ δρχ.

Δηλαδή σε 4 χρόνια είχε καθαρά κέρδη 1 δισ. 745 εκατομ. δραχμές.

Κάποιος λοιπόν πρέπει να επιβάλλει στο TITAN ένα μέρος από τα κέρδη αυτά να τα χρησιμοποιήσει για να προστατεύσει το περιβάλλον και την υγεία των εργαζομένων και των κατοίκων. Τη δυνατότητα αυτή την έχει μόνο η πολιτεία που μπορεί να φτιάχνει νόμους και να επιβάλει την εφαρμογή τους.

Ο Δήμος θα συνεχίζει να αγωνίζεται μαζί με το λαό και τους εργαζόμενους μέχρι να μπουν ουσιαστικοί φραγμοί στην ασυδοσία των βιομηχάνων.

Από τις δραστηριότητες του Δήμου και των μαζικών φορέων

ΔΗΜΟΣ

— Στο διάστημα από 28 έως 30 Δεκέμβρη μοιράστηκαν πάνω από 1.500 βιβλία σε μαθητές των Γυμνασίων, του Λυκείου, των ΚΕΤΕ και σε εργαζόμενους νέους.

Ήτανε πράγματι εντυπωσιακή η προσέλευση των νέων στη Λέσχη Πολιτισμού και δείχνει ότι το καλό βιβλίο πάντα συγκινεί, αρκεί

Από τη δεξίωση που έδωσε ο Δήμος μας για τους Εκπαιδευτικούς της πόλης μας

να προσφέρεται στους νέους.

— Από 11 έως 23 Ιανουαρίου έγινε η έκθεση του διακεκριμμένου ζωγράφου Γιώργου Γουναρόπουλου στο Πνευματικό Κέντρο του Δήμου. Προβλήθηκε ταινία σχετική με το έργο του.

Σημειώνουμε ότι την έκθεση παρακολούθησαν τα Δημοτικά Σχολεία.

— Στις 25.1.84 έγινε στη Λέσχη Πολιτισμού εκδήλωση για τους νέους συμπολίτες μας που φεύγουν για στρατιώτες.

Με την εκδήλωση αυτή ο Δήμος εγκαινιάζει μια νέα προσπάθεια για συμπαράσταση στους νέους της πόλης όταν καλούνται στο Στρατό, με σκοπό να τους βοηθήσει να μην ξεκοπούν από την πολιτική ζωή, να τους δείξει ότι τα γνωστά προβλήματα της στρατιωτικής περιόδου δεν μας αφήνουν αδιάφορους, αλλά σαν Αυτοδιοίκηση αγωνιζόμαστε να επιλυθούν.

— Στις 30.1.84 έγινε εκδήλωση στη Λέσχη Πολιτισμού αφιερωμένη στους εκπαιδευτικούς της πόλης μας.

Πληροφορήθηκαν οι εκπαιδευτικοί τη δουλειά που ο Δήμος έχει κάνει για τους νέους. Συζητήθηκε επίσης ο καλύτερος προγραμματισμός και συντονισμός των προσπαθειών Δήμου - Εκπαιδευτικών ώστε να προσφέρουμε στους νέους και ιδιαίτερα τούς μαθητές ένα τρόπο μάθησης και ψυχαγωγίας που θα τους απομακρύνει από το ξενόφερτο πρότυπο ζωής, τα ηλεκτρονικά παιχνίδια και τα μπαράκια.

ΟΡΕΙΒΑΤΙΚΟΣ

— Στις 15 Ιανουαρίου με μεγάλη επιτυχία έκανε την πρωτοχρονιάτικη εκδήλωσή του στο Καταφύγιο «ΒΑΓΓΕΛΗΣ ΤΣΑΚΟΣ». Οι Δήμαρχοι Ελευσίνας και Βιλλίων, οι Φυσιολατρικοί Σύλλογοι και οι 700 φίλοι του Ορειβατικού άκουσαν τον πάντα χειμαρρώδη ομιλητή Γιώργο Μιχαλούτσο να μιλάει όχι μόνο για τη δραστηριότητα του Ορειβατικού για τη δωρεάν μεταφορά και εκμάθηση σκι των παιδιών στον Παρνασσό κάθε Κυριακή αλλά και για την ΕΙΡΗΝΗ.

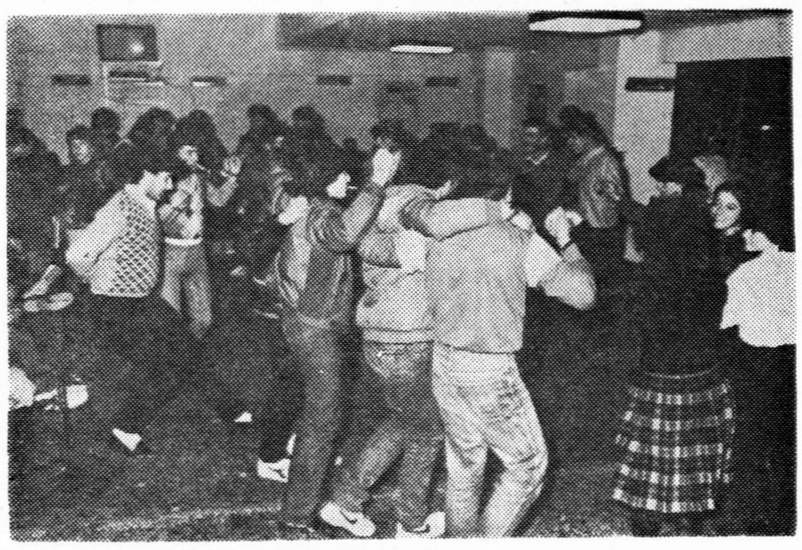

Μεγάλη επιτυχία σημείωσε η εκδήλωση που οργάνωσε η Δημοτική Αρχή στη Λέσχη Πολιτισμού στις 25.1.84 για τους νέους συμπολίτες μας που στρατεύονται.

Αισιόδοξες προοπτικές για την επίλυση των κτιριακών αναγκών των Σχολείων

(ΣΥΝΕΧΕΙΑ από την 1η σελίδα)

σμού του χώρου που σήμερα βρίσκονται τά καταφύγια από το ΥΧΟΠ, ώστε να αγοραστεί το οικόπεδο για το 8ο Δημοτικό για την αγορά του οικοπέδου ο ΟΣΚ έχει ήδη εγκρίνει 8 εκατομμύρια.

● Λύκειο: Έχουν εγκριθεί 20 εκατομ. δραχ. για την αγορά του οικοπέδου.

● ΚΕΤΕ: Για την πρώτη φάση που περιλαμβάνει την ολοκλήρωση οικοδομικών εργασιών, έχουν εγκριθεί 31 εκατομ., το δε έργο δημοπρατήθηκε στις 3.2.84. Γιά τη δεύτερη φάση, που περιλαμβάνει τον εργαστηριακό εξοπλισμό, έχουν εγκριθεί 25 εκατομ. και τα έργα θα αρχίσουν το καλοκαίρι. Προβλέπεται μέχρι το τέλος του 1985 να λειτουργεί πλήρως εξοπλισμένο το κτιριακό συγκρότημα των ΚΕΤΕ.

● Β' Γυμνάσιο: Έχουν εγκριθεί 40 εκατομ. γιά την αίθουσα πολλαπλής χρήσης, η οποία θα περιλαμβάνει και θέατρο· πρόκειται για μια πρότυπη κατασκευή που θα υλοποιηθεί στην πόλη μας.

● Θα προχωρήσουν οι αθλητικές εγκατατάσεις στα Σχολεία σε συνεργασία με το Υφυπουργείο Ν. Γενιάς.

● Συνολικά τό 1983, δήλωσε ό κ. Πατσιλινάκος, διατέθηκαν για επισκευές σχολικών κτιρίων 4.5 εκατ. δραχ.

● Παράλληλα, εγκρίθηκε η απόφαση του Συνδέσμου Δήμων και Κοινοτήτων του Θριασίου Πεδίου για παραχώρηση της έκτασης των Αλωνιών στον ΟΑΕΔ, με σκοπό τη δημιουργία σύγχρονης Σχολής Μαθητείας.

● Οι πραγματικά φιλόδοξες εξαγγελίες του κ. Πατσιλινάκου, όταν υλοποιηθούν θα λύσουν σοβαρότατα κτιριακά προβλήματα της Παιδείας, που χρονίζουν και θά τηρηθεί η δέσμευση που ανάλαβε ο Υπουργός Παιδείας κ. Κακλαμάνης στα εγκαίνια του Β' Γυμνασίου (4.3.83), ότι σε 4 χρόνια θα έχει λυθεί πλήρως το κτιριακό πρόβλημα.

Η Δημοτική Αρχή, σε συνεργασία με τους Δασκάλους, τους Καθηγητές, τους Γονείς και τους μαθητές, θα συνεχίσει τις προσπάθειές της, για να εξασφαλιστεί στα παιδιά της πόλης μας μια σύγχρονη παιδεία, ανάλογη των σημερινών απαιτήσεων.

Ο υπουργός Παιδείας κ. Κακλαμάνης στα εγκαίνια του Β' Γυμνασίου (6.3.84) είχε δηλώσει: «Σε 4 χρόνια το κτιριακό πρόβλημα των Σχολείων, θα έχει λυθεί».

Οι κυριότερες αποφάσεις του Δημοτικού Συμβουλίου

Το Δ.Σ. από τις 20 Δεκεμβρίου μέχρι τις 31 Ιανουαρίου συνήλθε σε 4 συνεδριάσεις, εξέτασε δε 31 θέματα.

Οι κυριότερες αποφάσεις είναι:

— Επί εγγράφου της Νομαρχίας σχετικά με τη πρόσληψη του Α. ΑΝΤΩΝΙΑΔΗ σε κενή οργανική θέση επόπτη καθαριότητας.

Το Δ.Σ. αποφάσισε:

Θεωρεί ότι ορθώς ο Δήμαρχος Ελευσίνος δεν έχει συμπληρώσει μέχρι σήμερα την προκηρυχθείσα θέση επόπτη καθαριότητας, δεδομένου ότι εκκρεμεί η ένσταση του πρώτου επιλαχόντος υποψηφίου Πανταζή Παναγιώτη ενώπιον του Διοικητικού Εφετείου Αθηνών.

Επειδή οι λόγοι, τους οποίους επικαλείται ο ενιστάμενος, ότι δηλ. ο κ. Αντωνιάδης δεν εργάστηκε ως υπάλληλος, όπως ισχυρίζεται στην υπεύθυνη δήλωση του, αλλά ως ράφτης σε διάφορες βιοτεχνίες, είναι σοβαροί και επειδή η εκδίκαση της ενστάσεως δεν έχει γίνει μέχρι σήμερα, η τυχόν πρόσληψη του κ. Αντωνιάδη θα δημιουργούσε σοβαρό θέμα ηθικής τάξης και αποζημιώσεως υπό του Δήμου αφού ο κ. Πανταζής εργάζεται ήδη στό Δήμο επί 7 χρόνια και είναι ενδεχόμενο να δικαιωθεί η προσφυγή του.

Το Δ.Σ. θεωρεί επίσης μη ενδεδειγμένη την προσπάθεια πιέσεως προς τον κ. Δήμαρχο για να προσλάβει τον κ. Αντωνιάδη, προσπάθεια που καταβάλλεται όχι μόνο από τη Νομαρχία αλλά και από άλλες πολιτικές δυνάμεις και παράγοντες.

Αυτή η μεθοδολογία δεν βοηθάει στην κατοχύρωση της αυτοτέλειας της Τοπ. Αυτοδιοίκησης, ούτε είναι σωστό να χρησιμοποιούνται ξεπερασμένες μεθοδεύσεις στην πρόσληψη προσωπικού. Θεωρούμε παράλληλα δικαιολογημένη την προσπάθεια εξεύρεσης εργασίας από τον κ. Αντωνιάδη, σήμερα μάλιστα που η ανεργία πλήττει σοβαρά τους εργαζόμενους της χώρας μας, δεν είναι όμως δυνατόν η Δημοτική Αρχή να προχωρήσει στην πρόσληψη του πριν αποφανθεί η Δικαιοσύνη.

Το Δ.Σ. τέλος θεωρεί ότι ο νόμος 1188)81 είναι ξεπερασμένος και η εφαρμογή του βάζει πλέον απαράδεκτους φραγμούς στην αυτοτέλεια της Αυτοδιοίκησης, ζητεί δε την άμεση αντικατάσταση του με θεσμικό πλαίσιο πραγματικά δημοκρατικό, που να κατοχυρώνει την αυτοτέλεια της Αυτοδιοίκησης.

— Συμπαράσταση στους απολυμένους της ΝΑΣΙΟΝΑΛ ΚΑΝ. Ομόφωνα το Δ.Σ. εξέδωσε το ψήφισμα:

«1. ΚΑΤΑΔΙΚΑΖΕΙ την ενέργεια της Αμερικάνικης Πολυεθνικής εταιρείας ΝΑΤΙΟΝΑΛ ΚΑΝ, που έκλεισε το εργοστάσιο και πέταξε στο δρόμο 400 εργαζόμενους αφαιρώντας τους το ιερό δικαίωμα της εργασίας.

Θεωρεί ότι η παραπάνω ενέργεια του ξένου κεφαλαίου υποκρύπτει πολιτικές σκοπιμότητες στρεφόμενες εναντίον της Εθνικής Οικονομίας της Χώρας μας.

2. ΚΑΛΕΙ την Κυβέρνηση να παρέμβει άμεσα και με συγκεκριμένες ενέργειες, συντομεύοντας τις διαδικασίες ώστε να ξαναλειτουργήσει η επιχείρηση, η οποία από τα υπάρχοντα στοιχεία είναι βιώσιμη και θα δώσει δουλειά στους 400 εργαζόμενους δεδομένου ότι το πρόβλημα της ανεργίας οξύνεται καθημερινά.

3. ΔΗΛΩΝΕΙ την αμέριστη συμπαράσταση του Δημοτικού Συμβουλίου στους αγωνιζόμενους εργάτες και ότι θα βρεθεί στο πλευρό τους μέχρι την δικαίωση του αγώνα τους».

— Απαλλοτρίωση του Ο.Τ. 116 χαρακτηρισμένου ως χώρου για στάθμευση των αυτοκινήτων.

Πρόκειται για το οικόπεδο δίπλα στο Β' Γυμνάσιο που ο Δήμος θέλει να το κάνει πάρκινγκ, αλλά η Νομαρχία απέρριψε την απόφαση του Δ.Σ. Το Δ.Σ. όμως επανέρχεται αποφασισμένο να πραγματοποιήσει το στόχο του.

— Το Δ.Σ. συζήτησε 2 φορές το θέμα του Κουραμάνη και ομόφωνα πήρε απόφαση για συγκέντρωση και πορεία στις 27 Ιανουαρίου.

— Ψήφιση πίστωσης 1.250 000 δρχ. για κατασκευή των οδών Κυναιγείρου και Λαμπράκη.

— Ψήφιση πίστωσης 1.250. 000 δρχ. για κατασκευή της οδού Αριστείδου

— Κατασκευή Αγροτικής οδού στη συνοικία Ελληνορώσων.

— Εγκριση της οριστικής μελέτης της περιφειρειακής οδού.

Παρέμβαση του Δήμου στο Συνέδριο των Δελφών

ΣΥΝΕΧΕΙΑ απ' τήν 1η σελίδα

ναυση κακοποίηση της.

Τεράστια βιομηχανικά συγκροτήματα, χωρίς κανένα σχεδιασμό, ύψώνονται απειλητικά γύρω από τήν πόλη, πνίγοντας την κυριολεκτικά.

Ο κόλπος τής Ελευσίνας πού έγινε ή ένδοξη ναυμαχία τής Σαλαμίνας έχει γεμίσει από τό πλήθος τών παροπλισμένων πλοίων, μιά καί οί εφοπλιστές προτιμούν τόν κόλπο σάν πιό φτηνό άγκυροβόλιο καί, έτσι μαζί μέ τούς βιομήχανους τόν έχουν καταστρέψει τελείως.

Η θάλασσα έχει χάσει πιά τό φυσικό της χρώμα.

Αξιοσημείωτο είναι αύτό πού συνέβει σέ Δημοτικό σχολείο τής πόλης μας, όταν μικρά παιδιά ζωγράφισαν τήν θάλασσα ΚΟΚΚΙΝΗ.

Αλλά έκεί πού στήν κυριολεξία συντελείται βιασμός τής αίσθητικής είναι στόν αρχαιολογικό χώρο τής Ελευσίνας.

— Η συνύπαρξη τζιμινιέρων καί βιομηχανικών έγκαταστάσεων τής τσιμεντοβιομηχανίας «ΤΙΤΑΝ», μέ τά αρχαία μνημεία, έχει αποτελέσει πιά τό «σήμα κατατεθέν» τής πόλης μας.

— Οί λίγες κολώνες πού έχουν απομείνει όρθιες χάνουν τήν κλίμακα τους μπροστά στίς τζιμινιέρες πού ορθώνονται δίπλα τους.

— Τά μάρμαρα τών μνημείων έχουν υποστεί ανεπανόρθωτη φθορά από τήν ρύπανση.

Τό τραγικώτερο όμως γεγονός είναι ότι ή εγκατάσταση τής τσιμεντοβιομηχανίας «ΤΙΤΑΝ» έχει γίνει πάνω στό αρχαίο θέατρο καί στό παράπλευρο αρχαίο στάδιο τής Ελευσίνας, όπως καί δύο άλλες βιομηχανίες, τό οίνοπνευματοποιείο «ΒΟΤΡΥΣ» καί τό ΕΛΑΙΟΥΡΓΕΙΟ πού έχουν εγκατασταθεί μέσα στόν αρχαιολογικό χώρο.

Ο περίφημος ενετικός πύργος κτισμένος στήν κορφή ενός θαυμάσιου λόφου πού δεσποζε στά δυτικά τής πόλης, κατεδαφίστηκε καί μαζί μέ τά εκατομμύρια κυβικά πέτρας τού λόφου αύτού έγινε πρώτη ύλη γιά παραγωγή τσιμέντου.

.Η κατάσταση αύτή τού αρχαιολογικού χώρου τής Ελευσίνας έχει προκαλέσει τά χειρότερα σχόλια Ελλήνων καί ξένων επισκεπτών γιά τήν πλήρη εγκατάλειψη από τό κράτος τών αρχαιολογικών θησαυρών καί αύτής τής ίδιας τής παράδοσης τού τόπου.

Η Ελευσίνα ή πόλη μέ τήν ίστορία τών 4.000 χρόνων έχει σβηστεί από τούς τουριστικούς χάρτες ξένων χωρών.

Η λέξη αίσθητική έχει χάσει έκεί πιά κάθε έννοια.

Πολλά νεοκλασσικά σπίτια έχουν κατεδαφιστεί ή είναι έτοιμόροπα χωρίς νά ύπάρχουν προοπτικές διατήρησής τους, έκτός από μερικά πού έχει αναλάβει ό ίδιος ό Δήμος Ελευσίνας, όσα μπορούσε βέβαια.

Οί τεράστιες βιομηχανικές εγκαταστάσεις έχουν εξαφανίσει κάθε έννοια ανθρώπινης κλίμακας, στήν πόλη.

Η άθρόα προσέλευση εργατικών χεριών γιά τίς βιομηχανίες είχε σάν αποτέλεσμα τήν δημιουργία πολλών περιοχών μέ αύθαίρετη δόμηση πού συντέλεσε άκόμα περισσότερο στήν ύποβάθμιση ζωής τού τόπου.

Έτσι τίς τελευταίες δεκαετίες ή καταστροφή τής Ελευσίνας είναι πολύ μεγαλύτερη τών προηγουμένων 20 αιώνων.

Κύριοι σύνεδροι ή κατάσταση έχει ξεπεράσει κάθε όριο.

Τό σλόγκαν «Νά μή γίνουμε Ελευσίνα» έχει επικρατήσει νά λέγεται παντού. Όμως όλα αύτά δέν πρέπει νά ληφθούν ότι αφορούν μόνο τήν Ελευσίνα καί τό Θριάσιο, αλλά έχουν άμεση σχέση καί μέ τό πρόβλημα τής Πρωτεύουσας. Οποιαδήποτε επέμβαση είτε καλή είτε κακή στήν περιοχή τής Ελευσίνας, έχει άμεσες επιπτώσεις καί στήν Αθήνα καί από άποψη ρύπανσης καί από άποψη αίσθητικής.

Όσον αφορά τήν ρύπανση αξίζει νά σημειωθεί εδώ ότι σύμφωνα μέ έκθεση τής «ΟΥΝΕΣΚΟ» ένα σημαντικό ποσοστό τής καταστροφής τών μνημείων τής Ακρόπολης οφείλεται στήν ρύπανση από τίς Βιομηχανίες τής Ελευσίνας.

Όσον αφορά τήν αίσθητική, ή άναρχη αύτή κατάσταση προδιαθέτει τόν κάθε επισκέπτη πού μπαίνει στήν περιοχή τής Ελευσίνας γιά τό τί πρόκειται μετά νά βρεί στήν πρωτεύουσα.

Αλλά τί πρέπει νά γίνει;

Η τοκιπή αύτοδιοίκηση μέ συνεχείς αγώνες μαζί μέ τούς κατοίκους κατάφερε νά κάνει παγκόσμια γνωστό τό πρόβλημα τής Ελευσίνας.

Κατάφερε νά εύαισθητοποιήσει τούς ειδικούς στά θέματα τής ρύπανσης αλλά δυστυχώς άκόμα δέν έχει παρθεί κανένα μέτρο γιά τήν καταπολέμησή της.

Επίσης κατάφερε νά προβάλλει πανελλαδικά καί παγκόσμια τόν αρχαιολογικό χώρο καί τήν κακοποίησή του, μέ τόν θεσμό τών Αίσχυλείων.

Πρέπει όμως καί ή ίδια ή πολιτεία νά επέμβει ούσιαστικά καί νά πάρει αύστηρά μέτρα ώστε νά σταματήσει ή ανεξέλεγκτη εγκατάσταση καί λειτουργία τών βιομηχανιών.

Νά ύλοποιηθεί ή δήλωση τού Υπουργού Χωροταξίας, Οίκισμού καί Περιβάλλοντος κ. Τρίτση, σχετικά μέ τήν απομάκρυνση τών βιομηχανικών εγκαταστάσεων πού έχουν βεβηλώσει τόν αρχαιολογικό χώρο γιά νά μπορέσει νά αξιοποιηθεί καί νά προβληθεί ή πολιτιστική μας κληρονομιά.

Εμείς, πιστεύουμε ότι ύπάρχει ή Πολιτική βούληση από πλευράς Κυβέρνησης, όμως αύτό καί μόνο δέν αρκεί Πρέπει νά γίνει καί πράξη.

Πρέπει νά δοθούν στήν Τοπική Αύτοδιοίκηση ούσιαστικές αρμοδιότητες γιά νά μπορέσουμε νά σώσουμε όλοι μαζί τήν Ελευσίνα πού μπορεί άκόμα καί πρέπει νά σωθεί.

Η Πολιτεία αναγνωρίζει και ενισχύει το έργο του Δήμου μας

Οι προπάθειες που καταβάλλει η Δημοτική Αρχή για μιά νέα Ελευσίνα αναγνωρίζεται από τους Δημόσιους φορείς και άρχισε να ενισχύεται οικονομικά.

Εκτός από την οικονομική ενίσχυση της Λέσχης Πολιτισμού, του ΚΑΠΗ και φυσικά του Νοσοκομείου για την οποία έχουμε αναφερθεί σε προηγούμενα φύλλα ενισχύθηκαν οικονομικά οι πιο κάτω δραστηριότητες του Δήμου.

— Για την εφαρμογή του εγκεριμένου σχεδίου στο 7ο Δημοτικό Σχολείο εγκρίθηκαν από το ειδικό ταμείο ΕΤΕΡΠΣ του ΥΧΟΠ 2.500.000 δρχ. το ποσόν αυτό αφορά μόνο τις υποχρεώσεις του Δήμου για την απαλλοτρίωση της πλατείας.

— Ενίσχυση του Σταθμού Ελέγχου της Ρύπανσης (ΣΕΛΕΡ) με 2.000.000 δρχ. για να «μελετηθεί ο θαλάσσιος κόλπος που κινδυνεύει άμεσα από την οικολογική υποβάθμισή του».

Χαιρόμαστε γιατί η οικονομική ενίσχυση σημαίνει και αναγνώριση αυτής της σοβαρής και μοναδικής στη χώρα μας προσπάθειας που κάνει ο Δήμος Ελευσίνας, με τη δημιουργία του ΣΕΛΕΡ.

Περιμένουμε να προχωρήσει η πολιτεία και στο επόμενο βήμα, δηλαδή να επιβάλει μέτρα και ποινές στις βιομηχανίες, όταν ο Σταθμός αποκαλύπτει την ασυδοσία τους.

— Ενίσχυση του Δήμου με 6.000.000 δρχ. για «διαμορφώσεις χώρων αναψυχής και κηποτεχνικές εργασίες στις ακτές της Αττικής».

Θα χρησιμοποιήσουμε το ποσόν αυτό για να διαμορφώσουμε την παραλία και ιδιαίτερα το τμήμα από την κεντρική προβλήτα μέχρι την Αμερικάνικη Βάση.

Η Λιμενική Επιτροπή, αφού τόσα χρόνια δεν πραγματοποίησε τα έργα, είμαστε βέβαιοι ότι τώρα θα βοηθήσει να τα υλοποιήσει ο Δήμος μας.

— Ενίσχυση 7.000.000 δρχ. από το Νομαρχιακό Ταμείο για την κατασκευή της οδού Ωκεανίδων με συνολικό προϋπολογισμό 15.000.000 δρχ.

Τα 5.000.000 δρχ. δίνονται σαν επιδότηση και τα 2.000.000 δρχ. σαν δάνειο με ευνοϊκούς όρους.

Μέσα στο 1984 θα κατασκευαστεί η οδός Ωκεανίδων που θα αναμορφώσει την περιφέρεια του Καλυμπακίου και θα απορροφήσει την κυκλοφορία των μεγάλων οχημάτων που διασχίζουν σήμερα την Ίριδος.

— Δημοπρατείται επίσης πάλι από το Υπουργείο Δημοσίων Έργων ο κύριος κλάδος της αποχέτευσης των ομβρίων υδάτων, δαπάνης 70.000.000 δρχ.

Πρόκειται για τα έργα που ανεξήγητα είχαν σταματήσει πριν 20 μήνες και για την συνέχιση των οποίων η Δημοτική Αρχή κατέβαλε μεγάλες προσπάθειες.

Η Ωκεανίδων όπως είναι σήμερα. Μέσα στό 1984 θα μετατραπεί σε λεωφόρο κυκλοφορίας τών μεγάλων φορτηγών

ΣΥΛΛΟΓΟΣ ΓΟΝΕΩΝ ΚΑΙ ΚΗΔΕΜΟΝΩΝ ΛΥΚΕΙΟΥ ΚΑΙ 1ου ΓΥΜΝΑΣΙΟΥ ΕΛΕΥΣΙΝΑΣ

Ομόφωνο Ψήφισμα

Τό Διοικητικό Συμβούλιο τού Συλλόγου Γονέων καί Κηδεμόνων Λυκείου καί 1ου Γυμνασίου καταδικάζει μέ όργή καί άγανάκτηση τά άπρεπή καί ύβριστικά συνθήματα σέ βάρος τόσο τού Λυκειάρχη κ. Μητσακάκη όσο καί τών Καθηγητών κ.κ. Παπαστυλιανού, Πηλιχού, Κόλλια, Ζώη, καί άλλων πού γράφτηκαν στούς τοίχους τού Σχολείου καί στό αύτοκίνητο τού Λυκειάρχη καθώς καί τά άναρχικά, φασιστικά καί ναζιστικά συνθήματα καί σήματα πού γέμισαν τό σχολείο. Οί ένέργειες αύτές έρχονται σάν συνέχεια παρόμοιων συνθημάτων πού γράφτηκαν σέ διάφορα σημεία τής πόλης καθώς καί έπίθεσης έναντίον Τοπικών Γραφείων Πολιτικού Κόμματος.

Τό Διοικητικό Συμβούλιο τού Συλλόγου καταδικάζει τήν όμάδα αύτή γιά τίς πράξεις της καί θεωρεί ότι πίσω από τίς ένέργειες αύτές κρύβονται σκοτεινοί καί άντιδραστικοί κύκλοι πού προσπαθούν μέ τό τρόπο αύτό νά τρομοκρατήσουν τούς Δημοκρατικούς Καθηγητές καί νά ύπονομεύσουν τήν προσπάθεια έξυγίανσης τής παιδείας στή Χώρα μας.

Στιγμιότυπο από τη σύσκεψη με τον Διοικητή του ΙΚΑ κ. Σισούρα

Κρίσεις καὶ Σχόλια

ΣΥΝΕΧΕΙΑ ἀπ' τήν 1η σελ.

σήμερα η προσφορά τους, αφού σπάνια επισκέπτονται την πόλη μας παρά τις συνεχείς καταγγελίες που κάνουμε για διάφορα περιστατικά ρύπανσης.

Σε μιά όμως επίσκεψη τους έφεραν και την Τηλεόραση. Είδαμε τα 3 μέλη τους, αλλά ακούσαμε μόνο το ένα από την πλευρά του Υπουργείου· η ομιλία του εκπροσώπου της Αυτοδιοίκησης κόπηκε!

Και μένουμε με τα ερωτήματα:

— πόσο ισότιμη είναι η συμμετοχή της Αυτοδιοίκησης; Μήπως θέλουν την Αυτοδιοίκηση φτωχό συγγενή;

ΕΛΑΙΟΥΡΓΙΚΗ

Πέντε χρόνια τώρα ο Δήμος και οι κάτοικοι ζητάνε να απομακρυνθούν οι αποθήκες της Ελαιουργικής (Ιερά Οδός - Ίριδος) και το οικόπεδο έκτασης 18 στρεμ., που ανήκει στο Υπουργείο Εμπορίου, να γίνει κοινόχρηστος χώρος.

Μόλις έγινε Υφυπουργός Εμπορίου ο κ. Πάγκαλος οι δημοτικοί σύμβουλοι της περιοχής κινήθηκαν δραστήρια και ζήτησαν να ενδιαφερθεί προσωπικά σαν Ελευσίνιος που είναι.

Πράγματι έγινε σύσκεψη στη Δημαρχεία με τον κ. Υφυπουργό (12.5.83) και επίσκεψη στην Ελαιουργική. Παρουσία μάλιστα του Δ.Σ. και των κατοίκων είπε ότι είναι στους στόχους της Κυβέρνησης να αποδοθούν τέτοιοι χώροι μέσα στο σχέδιο πόλης στην Αυτοδιοίκηση, υποσχέθηκε δε ότι θα ασχοληθεί αμέσως με το θέμα και σύντομα θα αποδοθεί στο Δήμο.

Πέρασαν 8 μήνες, ο κ. Πάγκαλος έφυγε από το Υπουργείο Εμπορίου και πήγε στην ΕΟΚ αλλά δυστυχώς το οικόπεδο δεν ήλθε στην Αυτοδιοίκηση.

Κρίμα, γιατί ο κ. Υφυπουργός έχασε μια ευκαιρία να προσφέρει στη πόλη του ένα κοινόχρηστο χώρο, που τόσο έχει ανάγκη.

Κρίμα γιατί εμείς, Δήμος και κάτοικοι, ελπίσαμε σ' αυτή τη προσφορά, μετά τις υποσχέσεις του κ. Υφυπουργού και τώρα αισθανόμαστε πικρία και γιατί να το κρύψουμε, κάποια απογοήτευση.

Όμως η Δημοτική Αρχή έχει μάθει να αγωνίζεται, και μαζί με τα Συνοικιακά Συμβούλια θα καταβάλει νέες προσπάθειες τόσο προς το Υπουργείο Εμπορίου όσο και Χωροταξίας.

ΚΟΥΡΑΜΑΝΗΣ: Πολλά τα παραλειπόμενα από τα γεγονότα των τελευταίων ημερών, γύρω από το θέμα Κουραμάνη.

Δεν μπορούμε να κρύψουμε την εξακριβωμένη πληροφορία, ότι ζητάει και άλλους εργάτες γιατί είναι βέβαιος ότι θα ξαναλειτουργήσει. Από που αντλεί αυτή τη βεβαιότητα; Εμείς υποθέτουμε από διαβεβαιώσεις αρμόδιων παραγόντων· εσείς τι λέτε;

Όμως ο κ. Κουραμάνης δεν αρκείται στην άδεια επαναλειτουργίας· ζητάει ακόμα περισσότερα. Με αγωγή του ζητάει από τον Δήμαρχο Ελευσίνας και τον Υπουργό Οικονομικών 72.952.282 δρχ. για τις ζημιές που έχει υποστεί και 1.000.000 δρχ. για ηθική βλάβη. Είμαστε όμως περίεργοι γιατί ζητάει τα χρήματα από τον Δήμαρχο και όχι το Δημοτικό Συμβούλιο, το οποίο και έχει αποφασίσει τις κινητοποιήσεις· για τί επίσης απευθύνεται στον Υπουργό Οικονομικών και όχι στον Νομάρχη που τον κλείνει και τον ανοίγει;

Και κλείνουμε για τώρα το θέμα Κουραμάνη με την κρίση μας, ότι ήταν τουλάχιστον ατυχής, μάλιστα πολύ ατυχής, η λέξη γαλαρία που χρησιμοποίησε στο Ελευσίς συνάδελφος σύμβουλος για να χαρακτηρίσει τους παρευρισκόμενους συμπολίτες μας ας έχει υπ' όψη του ότι αυτή η «γαλαρία» με τους αγώνες και τη παρουσία της έκλεισε μέχρι σήμερα 13 φορές τον ΚΟΥΡΑΜΑΝΗ και όχι οι απόντες, αφού εδώ δεν ισχύει το άρθρο 4.

ΠΡΟΣΛΗΨΗ ΕΡΓΑΖΟΜΕΝΟΥ: Γράφουμε σε άλλη στήλη για την περίπτωση του κ. Αντωνιάδη και δεν θα επανερχόμαστε αν δεν έφθανε στο Δήμο η αγωγή του που ζητάει 245.600 δρχ. Μάλιστα και πάλι αγωγή! κατά του Δήμου και του Δημάρχου.

Τα χρήματα αυτά, όπως τα έχει υπολογήσει η δικηγόρος του Κα Περδίκη, είναι ο μισθός από τον Ιούλιο μέχρι τον Δεκέμβριο, τα επιδόματα τα οικονομικά βάρη, η ΑΤΑ κλ.π.

Όμως ο κ. Αντωνιάδης στο Δ.Σ. παραδέχθηκε ότι μέχρι πρόσφατα ήτανε στο Ταμείο νεργίας και έχει 2 μαγαζιά και τα έσοδά του αυτά δεν τα συνυπολογίζει.

Πιστεύουμε ότι έχει κακούς συμβούλους ο φίλος κ. Αντωνιάδης, οι οποίοι τον σπρώχνουνε σ' έναν μακροχρόνιο και άσκοπο αγώνα, μόνο και μόνο επειδή θέλουνε να κάνουνε αντιπολίτευση.

Ο ΝΟΜΑΡΧΗΣ ΤΗΣ ΑΛΛΑΓΗΣ ΠΡΟΣΤΑΤΗΣ ΤΩΝ ΚΟΥΡΑΜΑΝΗΔΩΝ

(ΣΥΝΕΧΕΙΑ από τήν 1η σελ.)

που οδηγούν στη συνέχιση της ασυδοσίας και στην κάλυψη των πολλαπλών παρανομιών του Κουραμάνη.

★ Για να γίνει σεβαστή και να υλοποιηθεί η ομόφωνη απόφαση του Νομαρχιακού Συμβουλίου της 16ης Ιανουαρίου 1984 για κλείσιμο του Πυρηνελαιουργείου.

Αφού ακούσαμε τον κεντρικό ομιλητή Δήμαρχο Ελευσίνας Μιχάλη Λεβέντη και τους άλλους ομιλητές,

Δηλώνουμε

ότι θα συνεχίσουμε τον αγώνα μας μέχρι την τελική δικαίωσή του και βροντοφωνάζουμε πρός κάθε αρμόδιο και υπεύθυνο.

● Εδώ και τώρα να κλείσει και νά φύγει από την Ελευσίνα ο Κουραμάνης.

● Να σταματήσει ο εμπαιγμός και να εφαρμοστούν οι νόμοι πρός όφελος του λαού και όχι πρός όφελος των Κουραμάνηδων.

● Όχι άλλη ρύπανση στην Ελευσίνα

● Νά ψηφιστεί Νόμος-πλαίσιο για το περιβάλλον που να προστατεύει το λαό και να δίνει αρμοδιότητες στην Αυτοδιοίκηση και στον τομέα της Προστασίας του Περιβάλλοντος.

● Αλλαγή δέν γίνεται με τους Κουραμάνηδες.

Διατρανώνουμε έπίσης την απόφασή μας, να αποκλείσουμε το εργοστάσιο και να εμποδίσουμε τη λειτουργία του, αν η Νομαρχία χορηγήσει νέα άδεια επαναλειτουργίας του. Θα υλοποιήσουμε έμπρακτα το πνεύμα και το γράμμα του Συντάγματος και των νόμων που προστατεύουν την υγεία του λαού και το περιβάλλον.

Το Ψήφισμα να σταλεί στον Πρόεδρο της Δημοκρατίας, στον Πρωθυπουργό, στους Υπουργούς Εσωτερικών, Χωροταξίας, Εθνικής Οικονομίας, Υγείας και Πρόνοιας, Αρχηγούς Κομμάτων, Νομαρχιακούς Συμβούλους Αττικής, στον ημερήσιο και περιοδικό Τύπο.

Για τη Συγκέντρωση

Ο Δήμαρχος
ΜΙΧΑΛΗΣ ΛΕΒΕΝΤΗΣ

Στιγμιότυπο από τη συγκέντρωση μπροστά στην αίθουσα του Νομ. Συμβουλίου, όταν συζητούσε το θέμα Κουραμάνη

'Αγορὰ κοινοχρήστων χώρων

Ο Δήμος ενδιαφέρεται για την αγορά οικοπέδων στις πιο κάτω περιοχές, με στόχο την δημιουργία κοινοχρήστων χώρων.

Α' ΕΝΤΟΣ ΣΧΕΔΙΟΥ ΠΟΛΕΩΣ

α) Δύο οικόπεδα κείμενα στην περιοχή Κάτω Ελευσίνα περικλειομένη απο τις οδούς Παγκάλου, Ιερά οδό, Αγ. Μουρίκη Κανελλοπούλου μέχρι Παγκάλου.

β) Ενός οικοπέδου κειμένου στην περιοχή Καλυμπάκι περικλειομένη από τις οδούς Αγ. Μουρίκη, Ιεράς οδού, Ωκεανίδων και Παραλίας μέχρι Αγ. Μουρίκη.

γ) Ενός οικοπέδου κειμένου στην περιοχή και συγκεκριμένα είτε μεταξύ Νεκροταφείου και Σιδηροδρομικής Γραμμής είτε εκατέρωθεν της οδού Ηρώων Πολυτεχνείου από το ύψος της οδού Κορδάτου μέχρι πέρατος της οδού Ηρώων Πολυτεχνείου.

δ) Ενός οικοπέδου κειμένου στην περιοχή Αγριελαίας περικλειομένη από την οδό Δήμητρος, Νέα Εθνική Οδό, Σιδηροδρομική Γραμμή μέχρι Δήμητρος.

Β' ΕΚΤΟΣ ΣΧΕΔΙΟΥ ΠΟΛΕΩΣ

α) Ενός οικοπέδου κειμένου στην περιοχή Παράδεισος και προς δυσμάς της οδού Ελευσίνας - Μαγούλας.

β) Ενός οικοπέδου κειμένου στην περιοχή Ρώσσικα.

** Οι ενδιαφερόμενοι μέχρι τις 11 ΦΕΒΡΟΥΑΡΙΟΥ 1984 πρέπει να δώσουν προσφορά στο Δήμο.