ΔΗΜΟΤΙΚΑ ΝΕΑ
ελευσίνας

ΕΦΗΜΕΡΙΔΑ ΕΝΗΜΕΡΩΣΗΣ ΤΟΥ ΛΑΟΥ ΓΙΑ ΤΗ ΔΡΑΣΤΗΡΙΟΤΗΤΑ ΤΟΥ ΔΗΜΟΥ ΜΑΣ

ΕΤΟΣ Β' ΦΛΕΒΑΡΗΣ - ΜΑΡΤΗΣ 84 | ΕΛΕΥΣΙΝΑ ΑΡΙΘΜΟΣ ΦΥΛΛΟΥ 7 | Υπεύθυνος επί της ύλης: ο Δημ. Σύμβουλος Γ. ΑΜΠΑΤΖΟΓΛΟΥ | ΤΙΜΗ ΦΥΛΛΟΥ 5 Δραχμές | ΤΥΠΟΓΡΑΦΕΙΟ Δεληγιώργη 22-Τηλ. 5233548

Φιλόδοξο το πρόγραμμα
ΕΚΤΕΛΕΣΤΕΩΝ ΕΡΓΩΝ ΓΙΑ ΤΟ 1984

Το Δημοτικό Συμβούλιο ομόφωνα ψήφισε το Πρόγραμμα έργων για το 1984, ύψους 140 εκατομ. δραχ. περίπου.

Τα έργα αυτά, όταν υλοποιηθούν θα καλύψουν ουσιαστικές ανάγκες σε όλες τις γειτονιές της πόλης μας και θα συμβάλλουν στην άνοδο της ποιότητας ζωής των κατοίκων.

Απαραίτητη προϋπόθεση για την υλοποίηση του προγράμματος είναι η στενή συνεργασία του Δήμου με τα Συνοικιακά Συμβούλια και όλο το Λαό, ώστε όχι μόνο να επιλυθούν τα άμεσα και επείγοντα προβλήματα κάθε γειτονιάς, αλλά και να εξασφαλιστούν από τις κρατικές υπηρεσίες τα αναγκαία χρήματα.

ΠΡΟΓΡΑΜΜΑ ΕΚΤΕΛΕΣΤΕΩΝ ΕΡΓΩΝ ΕΤΟΥΣ 1984

1. Κατασκευή πρώτου ορόφου επί δωρηθείσης οικίας Ε. Τσάκου 3.000.000
2. Κατασκευή Δημαρχείου Ελευσίνας 40.000.000
3. Μελέτες για την ίδρυση Δημοτ. Επιχ)σεων 1.300.000
4. Συντήρηση και επισκευή της υδατοδεξαμενής υφάλμυρου νερού ί 1.000.000
5. Ηλεκτροφωτισμός Πλατειών και της οδού Εθνικής Αντιστάσεως 10.000.000
6. Μελέτες ηλεκτροφωτισμού 500.000
7. Δημιουργία και διαμόρφωση χώρων αναψυχής στις ακτές της πόλης 6.000.000
8. Κατασκευή Κυλικείου του Νεκροταφείου 3.800.000
10. Κατασκευή διαδρόμων Νεκροταφείου 1.000.000
10. Κατεδάφιση και ανακατασκευή μανδρότοιχου του Δημοτ. Νεκροταφείου 2.000.000
11. Συντήρηση και επισκευή οδών της πόλης 3.000.000
12. Κατασκευή (τσιμεντόστρωση) οδού προς το Λόφο των Αρχαιοτήτων. 300.000
13. Κατασκευή αγροτικής οδού στο Συνοικισμό Ελληνορώσων ao 1.500.000
14. Κατασκευή έργων υποδομής οδού πρός Άγιο Νικόλαο 2.000.000
15. Κατασκευή οδών Κυνεγείρου — Λαμπράκη 1.250.000
16. Κατασκευή οδού Ωκεανίδων 15.000.000
17. Κατασκευή οδών της πόλης 6.000.000
17. Κατασκευή αγροτικών οδών 3.500.000
19. Κατασκευή αγροτικής οδού Αεροδρομίου — Ελαιουργικής 10.500.000
20. Πλακόστρωση πεζοδρομίων οδών, πλατειών και λοιπών κοινοχρήστων χώρων 10.000.000
21. Κατασκευή πλατείας στο Ο.Τ. 30 (επί της οδού Νικολαΐδου) 1.200.000
22. Κατασκευή τη προ του 1ου Γυμνασίου πλατείας (Ο. Τ. 295) 6.000.000
23. Κατασκευή της πρό του 2ου Δημοτ. Σχολείου πλατείας 2.500.000
24. Κατασκευή διαφόρων άλλων πλατειών της πόλεως 5.000.000
25. Εκτέλεση συμπληρωματικών κατασκευαστικών εργασιών στη νπλατεία Ο. Τ. 139 800.000
26. Μελέτη Μηχανογράφησης των υπηρεσιών του Δήμου 100.000
27. Σύνταξη μελέτης αποτυπώσεως και κτηματογραφήσεως πρός έκδοση πράξεων αναλογισμού 2.000.000

Σύνολο 139.250.000

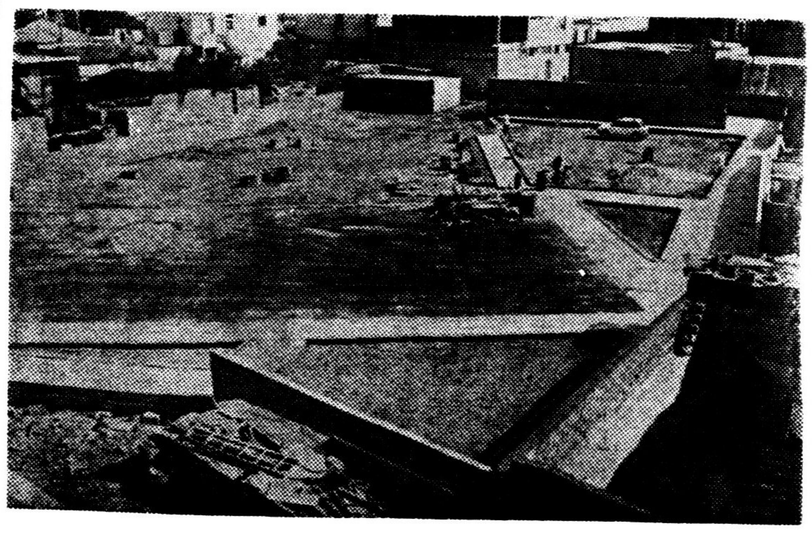

Ολοκληρώνεται η κατασκευή της πλατείας στα Συμιακά, που προβλέπεται να περιλαμβάνει και γήπεδο τέννις - μπάσκετ για τη νεολαία. Δίπλα στις καμινάδες του TITAN ο Δήμος δημιουργεί πράσινο

Τελείωσε ο Βρεφονηπιακός Σταθμός και το Κέντρο Εργαζόμενου Κοριτσιού
ΑΛΛΗ ΜΙΑ ΚΑΤΑΚΤΗΣΗ ΤΗΣ ΕΛΕΥΣΙΝΑΣ

Ολοκληρώθηκε ο Βρεφονηπιακός Σταθμός και το Κέντρο Εργαζομένου Κοριτσιού και θα λειτουργήσουν μέχρι το Φθινόπωρο λύνοντας βασικά προβλήματα για τους εργαζόμενους και τα παιδιά της Ελευσίνας.

Όπως είναι γνωστό το Δημοτικό Συμβούλιο Ελευσίνας με την αριθ. 27 της 25.4.78 απόφασή του, παραχώρησε στην Εργατική Εστία οικόπεδο εκτάσεως περίπου 1000 μ2, δίπλα στο Πάρκο της Παραλίας, για την κατασκευή Βρεφονηπιακού Σταθμού και Κέντρου Εργαζομένου Κοριτσιού (Κ.Ε.Κ.). Η Εργατική Εστία αποδέχτηκε την προσφορά, έφτιαξε τις μελέτες και προχώρησε με δαπάνες της στην κατασεκυή τους, που καθυστέρησε όμως σημαντικά σε σχέση με το αρχικό χρονοδιάγραμμα που καθόρισε ο Δήμος με την Εργατική Εστία. Ήδη το έργο τελειώνει εντός του Μαρτίου και υπολογίζεται ότι η λειτουργία του βρεφονηπιακού σταθμού και του Κ.Ε.Κ. θα αρχίσει τον ερχόμενο Σεπτέμβρη.

Σύμφωνα με στοιχεία της Εργατικής Εστίας το κτίριο στοίχισε 90.000.000 δρχ.

Αναλυτικά δαπανήθηκαν:
65.000.000 για την οικοδομή
20.000.00 για τον μηχανολόγικό εξοπλισμό
3.000.000 για βιολ. καθαρισμό που κατασκευάζεται και,
2.000.000 για λοιπό εξοπλισμό
Σύνολο 90.000.000

Ο Βρεφονηπιακός Σταθμός θα φιλοξενεί 50 βρέφη και 50 νήπια εργαζομένων μητέρων.

Το Κέντρο Εργαζομένου Κοριτσιού θα απασχολεί 300 - 350 εργαζόμενα κορίτσια και θα λειτουργεί από τις 8 το βράδυ. Θα διδάσκονται: Κοπτική - Ραπτική, κέντημα μηχανής, κέντημα χεριού, οικοκυρικά - ζαχαροπλαστική, χειροτεχνία (μπατίκ, χαλκ'ς δέρμα), υφαντική, κεραμική κομωτική, ελληνικοί χοροί, Αγγλικά, Γαλλικά, Γερμανικά.

Έτσι άλλη μιά προσπάθεια και μια υπόσχεση της Δημοτικής Αρχής προς το λαό της πόλης υλοποιείται μέσα στο 1984, με τη συνεργασία Δήμου και Εργατικής Εστίας.

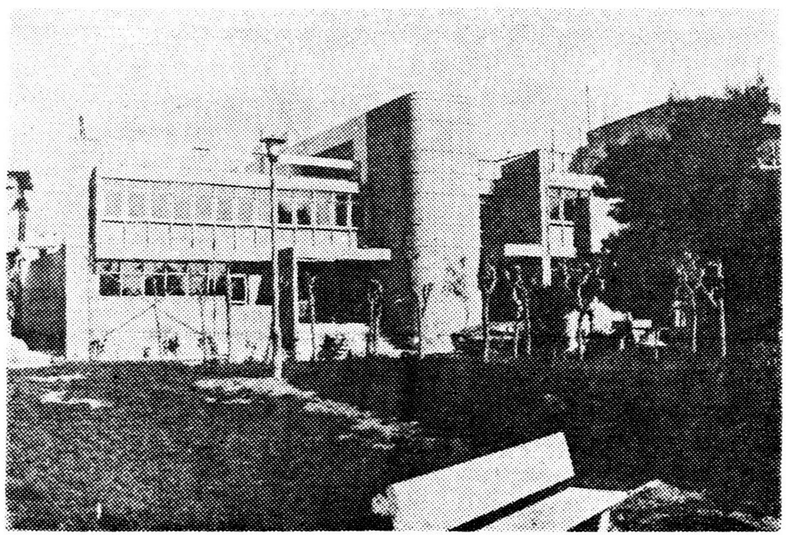

Τελειώνει η κατασκευή του Βρεφονηπιακού Σταθμού και του Κέντρου Εργαζομένου Κοριτσιού στη Παραλία. Από το Φθινόπωρο θα αρχίσει η λειτουργία τους που θα δώσει νέα πνοή στη περιοχή της παραλίας.

Προχωρεί το χτίσιμο του νέου κτιρίου του Εργατ. Κέντρου

Τον Σεπτέμβρη του 1985 θα είναι έτοιμο το νέο κτίριο του Εργατικού Κέντρου το οποίο χτίζεται σε συνεχόμενο οικόπεδο με αυτό του βρεφονηπιακού Σταθμού και του ΚΕΚ, που επίσης είχε παραχωρήσει ο Δήμος στην Εργατική Εστία.

ΤΟ ΚΤΙΡΙΟ ΘΑ ΣΤΟΙΧΙΣΕΙ ΠΑΝΩ ΑΠΟ 60.000.000 ΔΡΑΧΜΕΣ.

Την τεράστια ανάγκη της γρήγορης ολοκλήρωσης του Εργατικού Κέντρου της περιοχής τονίζουν όλοι οι συνδικαλιστές μας, αλλά και οι δεκάδες χιλιάδες εργαζόμενοι που δεν έχουν κατάλληλους χώρους, ούτε για συνεδριάσεις των διοικ. συμβουλίων, ούτε για συνελεύσεις των σωματείων.

Ελπίζουμε να ολοκληρωθεί το νέο κτίριο μέχρι το καλοκαίρι του 1985 λύνοντας βασικές ανάγκες λειτουργίας των σωματείων των εργαζομένων της περιοχής μας.

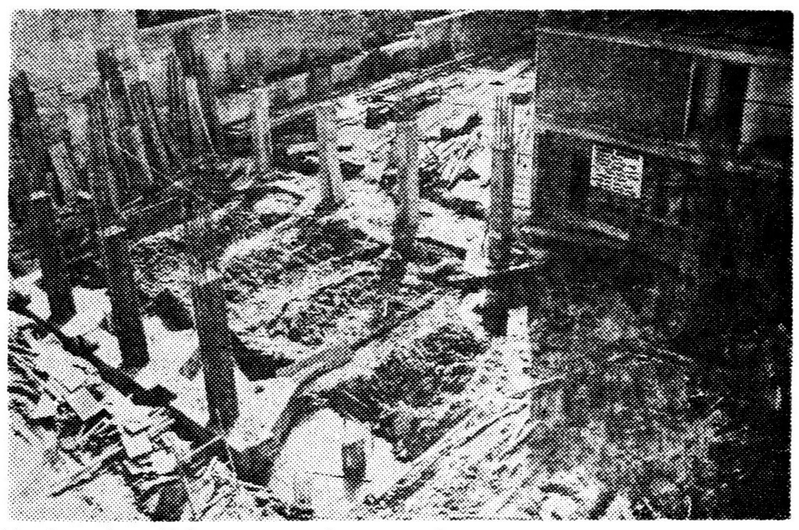

Μετά από πολλές καθυστερήσεις ξεκίνησε η κατασκευή του Εργατικού Κέντρου, δίπλα στο Βρεφονηπιακό Σταθμό, που θα τελειώσει τον Σεπτέμβρη του 1985. Το Εργατικό Κέντρο, ο Βρεφονηπιακός Σταθμός και το ΚΕΚ κατασκευάζονται σε οικόπεδο που παραχώρησε για το σκοπο αυτό ο Δήμος στην Εργατική Εστία.

ΦΙΛΟΛΑΪΚΟΣ ΚΑΙ ΔΙΕΚΔΙΚΗΤΙΚΟΣ Ο ΠΡΟΥΠΟΛΟΓΙΣΜΟΣ ΤΟΥ 1984

Το Δ.Σ. στην τακτική του συνεδρίαση της 14.2.84, παρουσία των Συνοικιακών Συμβούλων ψήφισε τον προϋπολογισμό του 1984 ύψους 554.839.000 δρχ.

Ο προϋπολογισμός αυτός είναι φιλολαϊκός για δύο λόγους:

1) Φιλοδοξεί να επιλύσει σοβαρά προβλήματα μέσα στη πλόη με έργα ύψους τουλάχιστον 140 εκατ. δρχ.

2) Βασίζεται στα χαμηλότερα τέλη που πληρώνουν οι δημότες, σε σχέση με άλλους Δήμους όχι μόνο της Αττικής αλλά και όλης της χώρας, ενώ προβλέπει τα υψηλότερα τέλη που επιτρέπει ο νόμος για τις βιομηχανίες.

Παράλληλα είναι και ΔΙΕΚΔΙΚΗΤΙΚΟΣ γιατί προβλέπει έκτακτες επιχορηγήσεις από το Κράτος 148,5 εκατ., για τις οποίες θα χρειαστεί να αναπτύξουμε αγώνες. Η σημερινή Δημοτική Αρχή έχει δείξει στα 9 χρόνια που ασκεί την εξουσία ότι ξέρει να αναπτύσσει αγώνες, στηριγμένη σε όλο το ΛΑΟ και να εξασφαλίζει από το Κράτος σημαντικά κονδύλια προς όφελος ΟΛΟΥ ΤΟΥ ΛΑΟΥ.

Πάγιο αίτημα της Αυτοδιοίκησης είναι η ενίσχυση της από τον Κρατικό Προϋπολογισμό με 8% των τακτικών του εσόδων, δηλαδή για το

(ΣΥΝΕΧΕΙΑ στην 2η σελιδα)

Κρίσεις και Σχόλια

ΕΛΕΥΣΙΝΟΠΟΙΗΣΗ ΤΗΣ ΚΛΗΡΟΝΟΜΙΑΣ ΜΑΣ

Είναι ο νέος όρος που χρησιμοποιούν οι αρχαιολόγοι για να δείξουν τα αποτελέσματα που δημιουργούνται ό'ταν εκδίδονται οικοδομικές άδειες χωρίς την έγκριση τους σε περιοχές αρχαιολογικών χώρων.

Ένα ακόμα θλιβερό προνόμιο για την πόλη μας που αποτελεί παράδειγμα προς αποφυγή, αλλά και δείγμα για τα αποτελέσματα της ασύδοτης βιομηχανικής «ανάπτυξης».

Πότε άραγε θα δικαιωθούν οι αγώνες του λαού της πόλης μας για ανάπλαση του Αρχαιολογικού χώρου που απόμεινε;

ΠΡΟΥΠΟΛΟΓΙΣΜΟΣ: ΠΕΡΙΕΡΓΕΣ ΑΠΟΨΕΙΣ

Μετά από 4 ώρες συζήτησης το Δ.Σ. ψήφισε ομόφωνα το πρόγραμμα εκτελεστέων έργων (140 εκατ.) και κατά πλειοψηφία τον προϋπολογισμό.

Και μένουμε με την απορία· τι δεν ψήφισαν οι συνάδελφοι της Δημοτικής και Ελευσινιακής Αλλαγής;

— τις υποχρεωτικές δαπάνες, ύψους 250 εκατ. αναγκαίες για την λειτουργία του Δήμου;

— τη δημιουργία κοινόχρηστων χώρων, ύψους 81 εκατ.

— την ενίσχυση των συλλόγων, των απεργών, της Λέσχης Πολιτισμού κλπ. με 19 εκατ. οπότε θα καταργήσουμε την πολιτιστική δραστηριότητα;

— τις διάφορες προμήθειες ύψους 39 εκατ; Να μην πάρουμε αυτοκίνητα για τα σκουπίδια, για την αλλαγή των λαμπτήρων, άσφαλτο για να κλείνουμε τις λακούβες;

Ελπίζουμε ότι σύντομα θα αντιληφθούν οι κ. συνάδελφοι ότι Η ΣΤΕΙΡΑ ΑΝΤΙΠΟΛΙΤΕΥΣΗ ΣΤΟ ΦΙΛΟΛΑΪΚΟ ΕΡΓΟ ΤΟΥ ΔΗΜΟΥ ΟΔΗΓΕΙ ΣΕ ΑΔΙΕΞΟΔΟ.

ΟΙΝΟΤΡΑΝΣ — ΚΡΟΝΟΣ

ΤΟ ΨΕΥΤΟΔΙΛΛΗΜΑ «ΑΝΕΡΓΙΑ ή ΠΕΡΙΒΑΛΛΟΝ»;

Στις 21.2.1984 η διεύθυνση του εργοστασίου έκλεισε το εργοστάσιο και διέδωσε ότι το έκλεισε το Λιμεναρχείο· μερικοί γνωστοί «καλοθελητές» το πήγαν εκεί που ήθελαν: το εργοστάσιο το έκλεισε ο Δήμος που φωνάζει για τη ρύπανση.

Ποιά είναι η αλήθεια: το Λιμεναρχείο έκανε μια αυτοψία για τα απόβλητα της εταιρείας που ρυπαίνει, όπως έχει κάνει δεκάδες φορές μέχρι σήμερα. Η διεύθυνση όμως που διαπραγματευόταν δάνειο με τις τράπεζες (ακού

ΣΥΝΕΧΕΙΑ στην 4η σελίδα

Φιλολαϊκὸς και διεκδικητικὸς ο προϋπολογισμὸς

ΣΥΝΕΧΕΙΑ ἀπ' τὴν 1η σελίδα

Δήμο μας με 160 εκατ. ὁμως η Νομαρχία μας επιβάλλει να προβλέψουμε μόνο 40 εκατ., δηλ. 4 φορὲς λιγότερο.

Οι συνεχὼς αυξανόμενες ανάγκες και απαιτήσεις κάνουν επὶ πλέον επιτακτικὴ την ενίσχυση των Δήμων με το 1)4 των Δημοσίων Επενδύσεων για την εκτέλεση ἐργων τοπικοὺ χαρακτήρα. Το ποσοστὸ αυτὸ σημαίνει για το Δήμο μας 80 εκατ, με τα οποία θα πραγματοποιούσαμε ἐργα που σήμερα εἶναι αρμόδιο το Υπουργείο Δημοσίων νΕργων ἡ το Νομαρχιακὸ Ταμείο (π.χ. πεζοδρόμια στην Ιερὰ Οδὸ, ασφαλτόστρωση παλαιὰς Εθνικὴς Οδοὺ, αποχέτευση κλπ.).

Παραμένει ακόμα ανεκπλήρωτη η υπόσχεση της Κυβέρνησης από τον Ιανουάριο 1982 στο συνέδριο της ΚΕΔΚΕ, ὁ,τι θα αναλάβει το Κράτος τις συντάξεις των δημοτικὼν υπαλλήλων, που για το Δήμο μας ανέρχονται σε 5.750.000 δρχ.

Θεωρούμε επίσης ἀδικο να πληρώνει ο Δήμος (δηλ. οι κάτοικοι) το ρεὺμα για τον ηλεκτροφωτισμὸ της πόλης σε τόσο υψηλὴ τιμὴ, ενὼ τα μονοπώλια, που καταναλὼνουν και το σημαντικότερο ποσοστὸ, να το πληρώνουν κάτω του κόστους. Το 1984 θα πληρώσουμε στη ΔΕΗ 8,5 εκατ. δρχ. για τον ηλεκτροφωτισμὸ των δρόμων και των πλατειὼν.

Δίνουμε πιο κάτω μια συνοπτικὴ εικόνα του προϋπολογισμοὺ:

ΕΣΟΔΑ

1. Τακτικὰ: 270.236.000
2. Ἔκτακτα: 251.021.000
3. Υπόλοιπο της 31.12.83: 33.552.000

Σὺνολο 554.839.000

Σημειὼνουμε ὁτι τα ανταποδοτικὰ τέλη (159 εκατ.) αποτελοὺν το 60% και η τακτικὴ κρατικὴ ενίσχυση (40 εκατ.) μόνο το 15% των τακτικὼν εσόδων ἡ το 8% του σὺνολου των εσόδων.

ΕΞΟΔΑ

1. Υποχρεωτικὲς δαπάνες: 249.000.000
— Αμοιβὲς προσωπικοὺ 145.000.000
— Λειτουργικὲ δαπάνες: 88.000.000
περιλαμβάνουν ὁλες τις δαπάνες λειτουργίας του Δήμου, καθὼς και την αγορὰ νεροὺ από την ΕΥΔΑΠ, που προϋπολογίζεται σε 33.000.000 δρχ.
— Εισφορὲς και τοκοχρεωλὺσια 16.000.000 δραχ.
2. Πρόγραμμα ἐργων 1984: 140.000.000 δραχ.
3. Ἔργα του 1983 που θα πληρωθοὺν το 1984 : 17.000.000 δραχ.
4. Προμήθειες πάσης φὺσεως: 39.000.000 δραχ.
(αυτοκίνητα για καθαριότητα, βραχιονοφόρο αυτοκίνητο για την αλλαγὴ των λαμπτήρων, υλικὰ οδοστρωσίας, φωτιστικὰ σὼματα, ὀργανα παιδικὼν χαρὼν κλπ.)
5. Αγορὰ ἡ απαλλοτρίωση κοινοχρήστων χὼρων: 81.000.000 δραχ.
6. Ενίσχυση Ν.Π.Δ.Δ. και Συλλόγων: 19.000.000 δραχ.
(Λέσχη Πολιτισμοὺ, Φιλαρμονικὴ, Αισχὺλεια Δημοτικὴ Βιβλιοθὴκη, Αθλητικοὶ Οργανισμοὶ, Σωματεία, Απογευματινὸς Παιδικὸς Σταθμὸς, ενίσχυση ἀπεργὼν).

● Συνολικὰ οι υποχρεωτικὲς δαπάνες είναι 249 εκατ. δραχμὲς ενὼ για ἐργα κοινωνικὴ και πολιτιστικὴ δραστηριὸτητα προβλέπονται δαπάνες 296 εκατομ. δραχ. ἡ ποσοστὸ 55% των εξόδων.

Ο φιλόδοξος αυτὸς προϋπολογισμὸς θα μπορέσει να πραγματοποιηθεὶ μόνο ὁταν ο λαὸς, τα Συνοικιακὰ Συμβοὺλια και οι Μαζικοὶ Φορεὶς αγωνιστοὺν μαζὶ με τὸ Δημοτικὸ Συμβοὺλιο για την εξασφάλιση των εσόρων και την ορθολογικὴ κατανομὴ τὼν εξόδων σε ὁλη την πόλη.

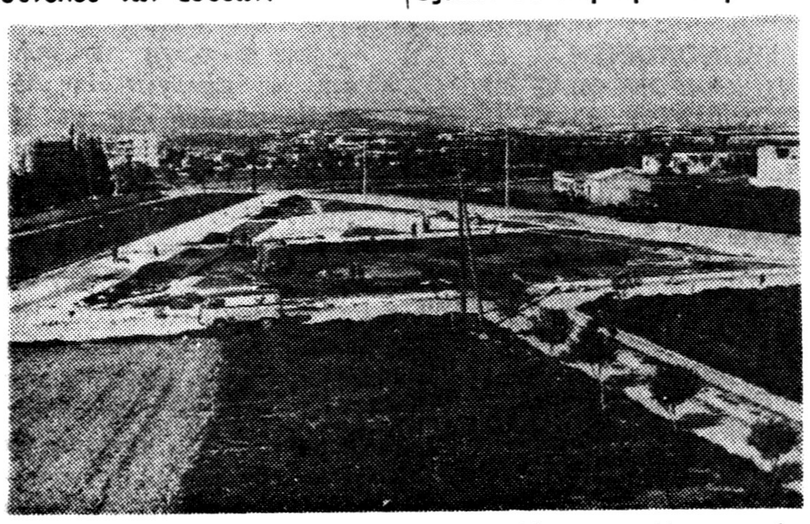

Τελειὼνει η κατασκευὴ της πλατείας στα βόρεια του Νεκροταφείου.

Οι κυριότερες αποφάσεις τοὺ Δημοτικοὺ Συμβουλίου

Το Δημοτικὸ Συμβοὺλιο, συνὴλθε το Φεβρουάριο σε 3 τακτικὲς συνεδριάσεις, ἐξέτασε δὲ και ἐλαβε αποφάσεις σε 12 θέματα

Οι κυριότερες αποφάσεις εἶναι:

★ Εγκριση προϋπολογισμοὺ του ΚΑΠΗ 1984.
★ Εγκριση του συγκριτικοὺ πίνακα του ἐργου «Μελὲτη Περιφερειακὴς οδοὺ Ελευσίνας».
★ Ἔγκριση του συγκριτικοὺ πίνακα του ἐργου «Κατασκευὴ οδοὺ Αριστείδου»
★ Πρόγραμμα εκτελεστὲων ἐργων 1984.
★ Προϋπολογισμὸς 1984.
★ Ἔνταξη στο Σχὲδιο πόλης των πυκνοδομημένων περιοχὼν, με βάση το ἀρθρο 43 του Ν. 1337)83.
★ Αγορὰ με δημοπρασία ακινὴτου ἐντὸς σχεδίου πόλεως.

● Το Δημοτ. Συμβοὺλιο για να καλὺψει λειτουργικὲς ανάγκες του Δήμου, αποφάσισε να αγοράσει με δημοπρασία ακίνητο σε ακτίνα 400 μέτρων γὺρω από το Δημοτ κὸ Κατάστημα· το ακίνητο πρέπει να ἐχει καλυμένο χὼρο πάνω από 200 τ.μ. και να περιβάλλετι από οικόπεδο 500 τ.μ. τουλάχιστον.

ΑΠΟ ΤΟ ΠΕΡΙΟΔΙΚΟ «ΤΑΞΙΔΙΩΤΕΣ»

Μια νόμιμη παρανομία

Οι λὲξεις «νὸμιμο» και «παράνομο» εκφράζουν συνὴθως, κι απ' ὁτι κυρίως μας μαθαίνουν οι ηγέτες του τόπου μας, δὺο αντίθετες μεταξὺ τους ἐννοιες.

Να ὁμως που στην νεοελλὰδα (τι να πουν οι εκπρόσωποι ἐρημοι και απρόσωποι) μπορούν να συνυπάρξουν και με τρόπο μάλιστα που να κάνει τη λογικὴ να παραιτηθεὶ από τοὺτη τη χὼρα.

Λαμπρὸ παράδειγμα του εἶδους η επαναλειτουργία του «πυρηνελαιουργίου Κουραμάνη» στην Ελευσίνα. Πρόκειτται για μονάδα βασανιστικὴ για την ποιὸτητα ζωὴς των περὶοικων, εξ αιτίας της δυσοσμίας που εκπέμπει και του ἐλους των αποβλὴτων του.

Χρόνια τὼρα οι κάτοικοι, οι μαζικοὶ φορεὶς της περιοχὴς και η τοπικὴ Αυτοδιοίκηση απαιτοὺν να κλεὶσει οριστικὰ ἡ να απομακρυνθεὶ ὁσο το δυνατὸν από την Ελευσίνα. Χρόνια τὼρα ο Τὺπος γράφει και ξαναγράφει για την ατέλειωτη καθὼς φαίνεται υπόθεση του παραλὸγου, οι τελευταὶες εξελὶξεις της οποίας ἐχουν ως εξὴς.

Σὺμφωνα με καταγγελία του Δημάρχου Μ. Λεβέντη ο Κουραμάνης παραβίασε πρόσφατα την σφραγισμένη, από την Διεὺθυνση Υγιεινὴς και Βιομηχανίας πὸρτα του εργοστασίου του και ἐθεσε σε λειτουργία ξηραντὴριο του ελαιοπυρὴνα.

Γερὸ λοιπὸν το χαρτὶ της τοπικὴς Αυτοδιοίκησης.

Αλλὰ και το χαρτὶ του Κουραμνη δεν πάει πὶσω. Την ἀδεια επαναλειτουργίας ο ἀνθρωπος, ὁπως και να το κάνουμε την πὴρε από το Νομαρχιακὸ Συμβοὺλιο και μάλιστα ὑστερα από σχετικὴ ψηφοφορία, ὁπου τα οκτὼ του μέλη εἶπαν ναὶ, κι ἐτσι το ὁχι των ἐξι δεν μέτρησε.

Ἔτσι ἐχουμε: ἐνα γερὸ χαρτὶ της τοπικὴς Αυτοδιοίκησης, ἐνα γερὸ χαρτὶ του Κουραμάνη, κι ἐνα κουρελιασμένο από αξιοπρέπεια της Πολιτείας. Πως αλλιὼς να το πεὶς;

Από τις Βρυξέλλες μας γράφουν...

Βρυξὲλλες 23.2.83

ΠΡΟΣ ΤΟ
ΔΗΜΟΤΙΚΟ ΣΥΜΒΟΥΛΙΟ
ΕΛΕΥΣΙΝΑΣ

Με την ευκαιρία αυτὴ αφοὺ προηγουμένως σας ευχαριστὴσω για τις ενὲργειὲς σας να μας εκδοθοὺν εκλογικὰ βιβλιάρια, σας παρακαλὼ να πιστὲψετε πως ο κὸσμος δεν ξεχνὰ τις υπεράνθρωπες προσπάθειὲς σας να φτιάξετε ἐνα Δὴμο, από Βοὺρκο Παράδεισο, να μπορούν να κατοικοὺν ἀνθρωποι και να αισθάνονται υπερὴφανοι που λέγονται Ελευσίνιοι.

Με πολὺ εκτίμηση
ΠΑΠΑΓΕΩΡΓΙΟΥ ΑΓΓΕΛ.
Βρυξὲλλες

Πως θα συνεχιστεί η λειτουργία του ΚΑΠΗ;

Για τη σωστὴ λειτουργία του ΚΑΠΗ, τον Ιοὺλιο του '83 ζητὴθηκε με απόφαση του Δ.Σ. του ΚΑΠΗ, η ἐγκριση 5 θὲσεων προσωπικοὺ: 2 καθαρίστριες, 1 γραμματὲας, 1 φυσικοθεραπευτὴς, 1 κοινων. Λειτουργὸς. Μετὰ την ἐγκριση που δὸθηκε από τη Νομαρχία προσλὴφθηκαν με σὺμβαση 5 μηνὼν 5 συμπολὶτες μας για να καλὺψουν αυτὲς τις θὲσεις. Το ΚΑΠΗ στο μεταξὺ δυνάμωνε, το προσωπικὸ βοηθοὺσε πολὺ στη δουλειὰ, τα μέλη αυξὴθηκαν και πὲρασαν τα 500. Ὁμως η 5μηνη σὺμβαση ἐληγε στις αρχὲς του '84 Με νέα απόφαση του το Δ.Σ. αποφασίζει καινοὺργια 5μηνη σὺμβαση για τις ἰδιες θὲσεις προσωπικοὺ, ἐτσι ὡστε μέσα στο 84 να προχωρὴσει στην πρόσληψη μὸνιμου προσωπικοὺ. Αυτὴ τη φορὰ ὁμως η ἐγκριση της Νομαρχίας ἡρθε μόνο για τις 2 καθαρίστριες. Απορρίφθηκαν οι ἀλλες 3 θὲσεις, της Κοιν. λειτουργοὺ, τη γραμματὲα και του Φυσιοθεραπευτὴ. Τα μέλη του ΚΑΠΗ αναστατὼθηκαν. Ἔγινε αμὲσως παράσταση διαμαρτυρία στον Νομάρχη Δυτ. Αττικὴς κ. Τσιμποὺκη από εκπροσὼπους του Δ.Σ. των μελὼν του ΚΑΠΗ, και του Σωματεὶου Συνταξιοὺχων. Ο κ. Νομάρχης ἐδωσε τη διαβεβαὶωση ὁτι η απὸρριψη εἶναι θὲμα τυπικὸ και ὁτι ἀμεσα στις επὸμενες μὲρες, θα τακτοποιηθεὶ το ζὴτημα, αφοὺ δημοσιευθεὶ ο μεταβατικὸς Νὸμος για την Τοπικὴ Αυτοδιοίκηση. Στο μεταξὺ οι ερφαζὸμενοι συνεχὶζουν να δουλεὺουν σφοὺ εἶναι απὸλυτα απαραὶτητη η παρουσία τους στο ΚΑΠΗ, χωρὶς να πληρὼνονται.

Νομὶζουμε ὁτι δεν παὶρνει οὺτε μια μὲρα καθυστὲρηση το πρὸβλημα, γιατὶ ἐνα ΚΑΠΗ με πάνω από 500 μέλη, χωρὶς προσωπικὸ, δεν μπορεὶ να λειτουργὴσει. Κανὲνας τυπικὸς λὸγος δεν θα μπορεὶ να στερὴσει από τους ηλικιωμένους της πὸλης μας τη λειτουργία του δικοὺ τους κὲντρου, του ΚΑΠΗ. Που ο Δὴμος το δημιοὺργησε με την ενὶσχυση του Υπουργεὶου Υγεὶας και Πρὸνοιας και αμὲσως οι ηλικιωμένοι συμπολὶτες μας, το αγκὰλιασαν το ἐνοιωσαν δικὸ τους.

Ο ΝΟΜΑΡΧΗΣ ΑΤΤΙΚΗΣ κ. ΚΑΤΡΙΒΑΝΟΣ ΤΟΝΙΖΕΙ:

«Ἔτσι θα σώσουμε την Αττικὴ»

Από δημοσὶευμα στην εφημερὶδα ΕΘΝΟΣ της 9)2)84

«Η ΟΙΚΟΛΟΓΙΚΗ ισορροπία ἐχει ανατραπεὶ στο νομὸ Αττικὴς. Το φυσικὸ της περιβὰλλον ἐχει σαφὼς φθαρεὶ», τὸνισε σε ομιλία του στη σχολὴ Εθνικὴς Αμὺνης ο νομάρχης Αττικὴς κ. Κατριβάνος, αναπτὺσσοντας και το πενταετὲς πρὸγραμμα για τη διὰσωση της, που περιλαμβὰνει:

— Κατασκευὴ κὲντρων βιολογικοὺ καθαρισμοὺ των λυμάτων.

— Εργοστάσιο αξιοποὶησης των απορριμάτων.

— Υδρογεωλογικὴ μελὲτη Μεγάρων, Ελευσίνας, Μαραθὼνα, Τροιζηνὶας.

— Μεταφορὰ των νεκροταφείων εκτὸς των κατοικημένων χὼρων.

— Αποχετεὺσεις Μεγάρων, Ελευσίνας, Ν. Περάμου.

— Στον τομὲα της υγεὶας: Θ' ανεγερθεὶ στο Θριὰσιο Πεδίο το Γενικὸ Νοσοκομεὶο της Δυτικὴς Αττικὴς,

— Παρακαμπτὴριος του αυτοκινητὸδρομου Ελευσίνας — Θηβὼν.

— Βελτὶωση της παλιὰς Εθνικὴς Οδοὺ Αθηνὼν - Κορινθου.

— Μεταφορὰ των βιομηχανιὼν της Ελευσίνας και μετατροπὴ της σε αρχαιολογικὸ - τουριστικὸ χὼρο».

Η Δημοτικὴ Αρχὴ της Ελευσίνας θεωρεὶ θετικὲς τις πιο κάτω εξαγγελὶες και εὺχεται να υλοποιηθοὺν σὺντομα.

Από τη σὺσκεψη με τον διευθυντὴ του ΟΣΚ κ. Πατσιλινάκο στις 30)1)84. Οι εξαγγελὶες του κ. Γενικοὺ δημιοὺρησαν αισιὸδοξες προοπτικὲς για την επὶλυση του κτιριακοὺ προβλὴματος των σχολεὶων στη πὸλη μας.

Εκδηλώσεις στην πόλη μας

Την Κυριακὴ 19 Φλεβὰρη ἐγινε στο ΚΑΠΗ Αποκριὰτικο Γλὲντι με μεγὰλη επιτυχία. Τα ἐξοδα της ορχὴστρας και της διακὸσμησης καλὺφθηκαν από το Διοικητικὸ Συμβοὺλιο ενὼ οι συμμετὲχοντες ἐφεραν δικὰ τους φαγητὰ και μεζὲδες. Ἔτσι τα μὲλη του ΚΑΠΗ γλὲντησαν, χὸρεψαν γαι αρκετὲς ὡρες δωρεὰν.

Βὲβαια ποτὲ δεν εἶναι αργὰ για γλὲντι, πὰντως ορισμένοι και ορισμένες διακρὶθηκαν στο χορὸ παρὰ τα χρονὰκια τους.

Το Σὰββατο 18 Φλεβὰρη ἐγινε στον κινηματογρὰφο ΔΗΜΗΤΡΑ συναυλία λαϊκὴς μουσικὴς με το συγκρὸτημα του Χρὴστου Νικολὸπουλου και την Αθηναϊκὴ Κομπανία, που σημεωσε εξαιρετικὴ επιτυχία. Ασφυκτικὰ γεμὰτος ο κινηματογρὰφος κὺρια από νεολαία. Η συναυλία οργανὼθηκε από το Δὴμο μας σε συνεργασία με το Υφυπουργεὶο Νὲας Γενιὰς και την Ἔνωση Μουσικοσυνθετὼν και Στιχουργὼν Ελλὰδας που αγωνὶζεται για την προστασία των δικαιωμὰτων των καλλιτεχνὼν από τις Δισκογραφικὲς Εταιρεὶες.

Πιστεὺουμε ὁτι τὲτοιες εκδηλὼσεις, με χρηματοδὸτηση του Υφυπουργεὶου Νὲας Γενιὰς πρὲπει να συνεχιστοὺν και να γὶνουν περισσὸτερες, στα πλαὶσια της πολιτιστικὴς δραστηριὸτητας του Δὴμου.

Επειδὴ οι Απὸκριες δεν κρατὰνε μόνο μιὰ μὲρα, την Κυριακὴ 26 Φλεβὰρη στο ΚΑΠΗ πραγματοποιὴθηκε μουσικὸ απόγευμα. Ἔπαιξε το συγκρὸτημα του Πὰνου Ρουμελιὼτη λαϊκὰ τραγοὺδια.

Ὁσοι ενδιαφὲρονται για να συμμετὲχουν στο Θεατρικὸ Τμὴμα της Λέσχης Πολιτισμοὺ του Δὴμου μας μπορούν να δηλὼσουν συμμετοχὴ στην Λέσχη Πολιτισμοὺ (Παγκὰλου 52) καθημερινὰ.

ΕΡΓΑΣΙΕΣ ΠΟΥ ΕΚΤΕΛΕΣΤΗΚΑΝ ΜΕ ΤΟ ΣΥΝΕΡΓΕΙΟ ΚΑΤΑΣΚΕΥΩΝ ΤΟΥ ΔΗΜΟΥ ΣΤΟ ΔΙΜΗΝΟ ΓΕΝΑΡΗ - ΦΛΕΒΑΡΗ

1. Ασφαλτόστρωση χώρου για μπάσκετ στη Φιλική Φωλιά Ελευσίνας.

2. Ασφαλτόστρωση κοινοχρήστων δρόμων στην Πολυκατοικία Λουμάκου στο τέρμα της Γυφτέα.

3. Ασφαλτόστρωση της οδού Θησέως (απέναντι από το Ι.Κ.Α.).

4. Διαμόρφωση των ρείθρων για την καλύτερη απομάκρυνση των ομβρίων στους δρόμους Χαριλάου - Καραϊσκάκη - Μιαούλη και Μπουμπουλίνας.

5. Κατασκευή της μάντρας στη θέση Αλώνια, στην ιδιοκτησία του Δήμου, μετά το γκρέμισμα της παλιάς για διαπλάτυνση της οδού Κουβίδη.

6. Καθαρισμός του ρέματος Σούρες στο τμήμα δίπλα από το Στάδιο.

7. Καθαρισμός φρεατίων αποχέτευσης ομβρίων υδάτων στην Κάτω Ελευσίνα, στα Συμιακά και στην Ηρώων Πολυτεχνείου (3 φορές)

8. Κατασκευή από μπετόν Ιδιωτικού δρόμου απέναντι από την Πυροσβεστική.

9. Καθαρισμός του Ρέματος κάτω από την Γέφυρα που συνδέει την περιοχή Κισοκώστα - Παπακώστα με την Ελευσίνα.

10. Επισκευή φρεατίου αποχέτευσης μετά από ζημιά που δημιούργησε το συνεργείο της ύδρευσης.

11. Κατασκευή πλάκας σε παλιό βόθρο που υπήρχε σε πεζοδρόμιο της Μιαούλη, για να προχωρήσει πλακόστρωση από τον εργολάβο και στο τμήμα αυτό.

12. Κατασκευή τμήματος της οδού Κουβίδη από μπετόν στη θέση Αλώνια.

13. Αντικατάσταση πλακών σε πεζοδρόμιο της οδού Ερμού με νέες, λόγω φθοράς.

14. Διαμόρφωση χώρου για δενδροφύτευση βόρεια του Αεροδρομίου.

15. Διαμόρφωση μπάζων και άνοιγμα χαντακιού στο Καλυμπάκι.

16. Κατασκευή αποχετευτικού αγωγού 3μ. Ηρ. Πολυτεχνείου και Τζαφέρη.

17. Διαμόρφωση τμήματος της Διγενή Ακρίτα με αμμοχάλικο (στο ύψος της Αρκαδίου).

18. Διαμόρφωση χώρου των Αλωνιών για γήπεδο ποδοσφαίρου.

19. Καθαρισμός και επιδιόρθωση φρεατίων στο 7ο Δημοτικό.

20. Αποτύπωση του χώρου στο 9ο Δημοτικό για μελέτη διαμόρφωσης.

21. Διαμόρφωση αυλής του Λύκειου - Α' Γυμνάσιου με αμμοχάλικο.

22. Τοποθέτηση πινακίδων κυκλοφορίας στους δρόμους μπροστά στο Τεχνικό Λύκειο.

23. Καθαρισμός χώρων του Β' Γυμνάσιου από παλιά μπάζα.

24. Κατασκευή διαχωριστικών κρασπέδων στο Νεκροταφείο.

25. Τοποθέτηση σημάτων Τροχαίας σε διάφορους δρόμους.

26. Κατασκευή φρεατίου στον Βρεφονηπιακό σταθμό στην οδό Δραγούμη.

27. Επιμέτρηση πεζοδρομίων για πλακόστρωση σε Αγριελαία - Παραλία - Καλυμπάκι - Αγ. Κων)νο.

28. Πλακόστρωση πεζοδρομίου στην Παγκάλου μετά από ζημιά δικτύου ύδρευσης.

29. Διαμόρφωση κοίτης Σαρανταπόταμου νότια των Αλωνιών.

30. Συντήρηση ασφαλτοτάπητα οδών σε όλη την Ελευσίνα.

31. Καθαρισμός χαντακιού παράλληλα με την Νέα Εθνική οδό Αθηνών - Κορίνθου.

32. Συντήρηση γήπεδου μπάσκετ στο Α' Γυμνάσιο.

Άρχισαν τα έργα αποχέτευσης στην οδό Μουρίκη και τους κάθετους δρόμους. Επίκειται η υλοποίηση των δημοπρατούμενων έργων αποχέτευσης ύψους 70.000.000 δρχ.

Συνεχίζονται με γοργό ρυθμό τα οικοδομικά έργα κατασκευής του Νοσοκομείου.

TITAN:

Πρέπει να λάβει πρόσθετα μέτρα προστασίας του περιβάλλοντος

Στις 7.3.84 έγινε σύσκεψη που διοργάνωσε η Δ.Α. στο Δήμο με τη συμμετοχή των Σ.Σ. των Συμιακών, κατοίκων της περιοχής, του Διευθυντού του TITAN κ. Δέλιου και άλλων στελεχών της επιχείρησης. Εξετάστηκαν τα σοβαρά προβλήματα που δημιουργεί το τελευταίο διάστημα το TITAN με τη τσιμεντσκονη και τη καρβουνόσκονη.

Το Δ.Σ. είχε έγκαιρα επισημάνει ότι η χρησιμοποίηση του άνθρακα και η διακίνησή του μέσα από τη πόλη θα δημιουργούσε σοβαρά προβλήματα αφού γίνεται χωρίς ουσιαστικές προδιαγραφές.

Οι Σ.Σ. και οι κάτοικοι επεσήμαναν το πόσο έχει χειροτερέψει η κατάσταση με απλά και καθημερινά παραδείγματα που δεν μπορούν να αμφισβητηθούν.

Πιστεύουμε ότι η Διεύθυνση του TITAN θα λάβει υπ' όψη της τις δίκαιες διαμαρτυρίες του Δήμου και των κατοίκων και θα πάρει πρόσθετα μέτρα για να βελτιωθεί η κατάσταση.

Ο Δήμος και τα Σ.Σ. θα επαγρυπνούν και θα συντονίσουν τις αγωνιστικές τους προσπάθειες, ώστε η ρύπανση από το τσιμέντο και το κάρβουνο να περιοριστεί σε «αποδεκτά όρια».

Πρωτοφανής επιτυχία της πανεργατικής στάσης εργασίας

Πρωτοφανή επιτυχία για την πόλη μας σημείωσε η Πανεργατική Στάση έργασία που διοργάνωσε το Εργατικό Κέντρο, ύστερα από σχετική απόφαση της ΓΣΕΕ.

Οι εργαζόμενοι μαζικά και αγωνιστικά κατάγγειλαν την αδιάλλακτη στάση της εργοδοσίας στις διαπραγματεύσεις με τη ΓΣΕΕ και απαίτησαν ικανοποίηση των αιτημάτων τους.

Στη μεγαλειώδη συγκέντρωση μίλησαν ο Πρόεδρος της ΓΣΕΕ κ. Ραυτόπουλος και ο Πρόεδρος του Εργατικού Κέντρου κ. Σπυρόπουλος.

Οι χιλιάδες απεργοί ήρθα νστην Πλατεία Ηρώων μετα από πορεία που ξεκίνησαν από διάφορα σημείο της πόλης μας.

Η συμμετοχή στην απεργία στα περισσότερα εργοστάσια έφτασε το 100%.

Ηταν από τις μεγαλειωδέστερες και πιό επιτυχημένες απεργιακές κινητοποιήσεις των εργαζομένων της περιοχής Ελευσίνας — Θριασίου Πεδίου τών τελευταίων χρόνων.

ΕΡΓΟΣΤΑΣΙΟ	Ανδρες	Γυναίκες	Εργάτες	Υπάλληλοι	Σύνολ. εργαζομ.
ΠΕΤΡΟΛΑ	1700	300	1400	600	2.000
ΝΑΥΠΗΓΕΙΑ	1740	60	1200	600	1.800
ΔΙ·Υ·Λ. Ασπροπ.	702	63	615	150	765
TITAN Ελευσ.	590	50			640
TITAN Καμαρίου	371	15	326	60	386
ΧΑΛΥΒΟΥΡΓΙΚΗ	1297	3	1130	170	1.300
ΕΛΛ. Χαλυβουργία	338	2	300	40	340
ΠΥΡ — ΚΑΛ	500	550	850	200	1.050
ΒΙΟΦΑΡΜ	350	450	100	700	800
ΗΦΑΙΣΤΟΣ	940	60	750	250	1.000
ΕΠΑΣ	255	125	370	10	420

από τους 765 είναι έκτακτοι ΕΠΑΣ εργοστάσιο Περιστερίου 40 υπάλληλοι.

Τμήμα της μεγαλειώδους Πανεργατικής Πανελευσινιακής Συγκέντρωσης της 9)2)84 στην πλατεία Ηρώων Ελευσίνας.

Οι προσφορές για τους κοινόχρηστους χώρους

Όπως γράψαμε στο προηγούμενο φύλλο η Δημοτική Αρχή προκύρηξε διαγωνισμό για τη προμήθεια οικοπέδων εντός και εκτός σχεδίου, με σκοπό να τους μετρατρέψει σε κοινόχρηστους χώρους.

Είναι η δεύτερη φορά που η Δ.Α. ακολουθεί την διαδικασία της αγοράς οικοπέδων μέσα σε τρία χρόνια, προκειμένου να εξασφαλίσει κοινόχρηστους χώρους, αφού το σχέδιο πόλης δεν προβλέπει και τα οικόπεδα που έχουν απομείνει κινδυνεύουν να οικοδομηθούν.

Για πρώτη φορά, πριν 2 χρόνια, αγοράσαμε δυο οικόπεδα στα Συμιακά και ένα επι της Νικολαΐδου, τα οποία τη περίοδο αυτή διαμορφώνονται.

Παράλληλα, όπως έχουμε ξαναγράψει προχωράει η διαδικασία από το ΥΧΟΠ για την απαλλοτρίωση 7 οικοπέδων στο σχέδιο πόλης, η οποία έχει ξεκινήσει από το Μάϊο 1980. Η διαδικασία αυτή της απαλλοτρίωσης έχει καθυστερήσει, γιατί το Υπουργείο την έχει εντάξει στην Επιχείρηση Πολεοδομικής Ανασυγκρότησης (ΕΠΑ). Πιστεύουμε ότι τέλος 84, αρχές '85 ο Δήμος θα έχει απο κτήσει και αυτά τα οικόπεδα.

Οι προσφορές που έχουν κατατεθεί στο Δήμο είναι:

ΕΝΤΟΣ ΣΧΕΔΙΟΥ

1) Οικοδομικό Τετράγωνο = 27, Πεισιστράτου - Καραϊσκάκη, έκταση 546 τ.μ. Ιδιοκτήτες: Παγκάλου Γεωργία και κληρονόμοι

2) ΟΤ = 334, Σπετσών - Σουλίου, έκταση = 553 τ.μ. Ιδιοκτήτες: Καμπάνης Χρήστος

3) ΟΤ = 346, Μεσολογγίου - Χαρ. Τρικούπη - Διογένους έκταση = 1715 τ.μ. Ιδιοκτήτες: Παύλου Γ., Νίκα Π., Κολοβέντζος Θ.

4) ΟΤ = 102, Θεοτοκοπούλου - Θερμοπυλών, έκταση = 2970 τ.μ. Ιιοκτήτες: Κιούσης Γ., Κιούσης Ν.

5) ΟΤ = 341, 344, 345, Σουλίου - Χαρ. Τρικούπη - Διογένους, έκταση = 5000 τ.μ. Ιδιοκτήτες: Πέππας Ι., Πέππα Ειρ., Παπαργύρη Β.

6) ΟΤ = 51, Διογένους - Ηλιάδη - Κανάρη, έκταση = 600 τ.μ. Ιδιοκήτες: Πέππας Ι., Πέππα Ειρ., Παπαργύρη Β.

7) ΟΤ = 80, όπισθεν παιδικής χαράς (Χαρ. Τρικούπη) έκταση = 910 τ.μ. Ιδιοκτήτες: Κληρονόμοι Παυλοπούλου, Κοροβέση Α., Τσάρα Ε.

8) ΟΤ = 97, Αισχύλου, έκταση = 1399 τ.μ. Ιδιοκτήτες Κωστούλα Σ.

9) ΟΤ = 334, 344, 345, Ωκεανίδων, έκταση = 4225 τ.μ. Ιδιοκτήτες: Παππάς Π. Παππάς Α.

10) ΟΤ = 9, Χαριλάου, έκταση = 400 τ.μ. Ιδιοκτήτες: Μίληση Ε., Μίληση Ι.

ΕΚΤΟΣ ΣΧΕΔΙΟΥ

1) 4η Πάροδος Κυπραίου - Παράδεισος, έκταση = 1000 - 3000 τ.μ. Ιδιοκτήτες: Κωνσταντώνης Χ.

2) 1η Πάροδος Κυπραίου - Παράδεισος, έκταση = 2000 τ.μ. Ιδιοκτήτες: Παπακαράκης Μ.

3) 3η Πάροδος Αγροτικός Δρόμος - Ρώσσικα, έκταση = 1362 τ.μ. Ιδιοκτήτες: Μοίρας Ι.

4) Βραγκό - Παράδεισος, έκταση = 3000 τ.μ. Ιδιοκτήτες: Βλαχούτσικος ΑΕ

5) Βραγκό - Παράδεισος, έκταση = 900 τ.μ. Ιδιοκτήτες: Σταμάτης Κ.

Αυτά είναι τα οικόπεδα που έχουν προσφερθεί στο Δήμο και κάθε άλλος ψίθυρος, ότι δήθεν μας προσφέρουν οικόπεδα και δεν τα αγοράζουμε, είναι ψευδής και ύποπτος.

Μετά τις διαδικασίες που προβλέπονται το Δημοτικό Συμβούλιο σύμφωνα με την απόφασή του θα επιλέξει:

ΕΝΤΟΣ ΣΧΕΔΙΟΥ:

2 οικόπεδα στη Κάτω Ελευσίνα, 1 στο Καλυμπάκι, 1 στο Μπλόκο και 1 στην Αγριελαία.

ΕΚΤΟΣ ΣΧΕΔΙΟΥ

1 οικόπεδο στο Παράδεισο και 1 στα Ρώσσικα.

Με τα θαραλέα βήματα που κάνει η Δημοτική Αρχή στο τομέα των κοινοχρήστων χώρων θα έχει κατορθώσει σε δύο χρόνια να εξασφαλίσει σε κάθε γειτονιά ένα κοινόχρηστο χώρο, δημιουργώντας ένα πρωτοφανές πλέγμα πρασίνου και κοινωνικού εξοπλισμού μέσα στη πόλη.

Στη φωτογραφία η κ. Παππά ενώ αναπτύσει το θέμα «Το ανάγλυφο της Ελευσίνας και τα Ελευσίνια μυστήρια»

Η Λέσχη Πολιτισμού του Δήμου μια μεγάλη κατάκτηση για τη νεολαία της Ελευσίνας

Η Λέσχη Πολιτισμού του Δήμου άρχισε να λειτουργεί τον Σεπτέμβρη του 1983 σε τριόροφο κτίριο 1500 τ.μ με χώρους ικανούς να φιλοξενήσουν ποικίλες πολιτιστικές δραστηριότητες συγκεντρώνοντας εκατοντάδες άτομα κάθε μέρα. Διαθέτει μεγάλη Αίθουσα Συνεδριάσεων όπου πραγματοποιούνται τα Δημοτικά Συμβούλια του Δήμου μας, τα Διοικητικά Συμβούλια του Συνδέσμου Δήμων και Κοινοτήτων Θριασίου Πεδίου, οι πολιτικοί γάμοι, διάφορες συσκέψεις με υπουργούς και άλλους εκπροσώπου ςτης πολιτείας για σοβαρά θέματα που απασχολούν την πόλη μας, καθώς και διαλέξεις με πνευματικούς ανθρώπους για γενικότερης σημασίας θέματα.

Μέχρι σήμερα στην αίθουσα αυτή έχουν πραγματοποιηθεί:

Σύσκεψη με τον Υφυπουργό Ν. Γενιάς και Αθλητισμού κ. Λαλιώτη για τα προβλήματα νεολαίας και αθλητισμού (14.9.83).

Σύσκεψη με τον Καθηγητή κ. Βαλκανά και άλλους ειδικούς για τα προβλήματα ρύπανσης της περιοχής μας στις 30.11.1983.

Σύσκεψη με την ευκαιρία της υπογραφής της σύμβασης συμπληρωματικών μελετών του Γενικού Νοσοκομείου Ελευσίνας Θριασίου Πεδίου στις 11.11.1983

Σύσκεψη στις 25.1.84 με τον Διοικητή του ΙΚΑ κ. Σισούρα για τα προβλήματα υγείας της περιοχής.

Σύσκεψη στις 30.1.84 με τον Γεν. Διυθυντή του ΟΣΚ κ Πατσιλινάκο για τα προβλήματα παιδεία.

Σύσκεψη με εκπροσώπους του ΥΧΟΠ για την Πολεοδομική ανασυγκρότηση.

20ήμερο σεμινάριο του ΕΛΚΕΠΑ με θέμα τους Καταναλωτικούς Συνεταιρισμούς.

Συσκέψεις των Συνοικιακών Συμβουλίων.

Σύσκεψη στις 7.3.84 σε συνεργασία με την ΕΛΜΕ για το προσχέδιο του Νέου Νόμου για την εκπαίδευση.

Σύσκεψη στις 9.3.84 με θέμα «Προβλήματα αθλητισμού και προγραμματισμός των αθλητικών εκδηλώσεων το 1984»

Διάλεξη με τον Καθηγητή του Πανεπιστημίου κ. Ι. Κακριδή, με θέμα «Το πραγματικό Μήνυμα του Ομήρου» στις 21.12.83.

Διάλεξη με τον λογοτέχνη κ. Φραγκόπουλο για τη ζωή και το έργο του Νίκου Καζαντζάκη.

Διάλεξη στις 29.2.84 με την φιλόλογο κ. Παππά με θέμα: «Το ανάγλυφο της Ελευσίνας και τα Ελευσίνια μυστήρια».

Εκδήλωση αφιερωμένη στους εκπαιδευτικούς της πόλης μας που πραγματοποιήθηκε στις 30 Γενάρη με μουσικό πρόγραμμα και μοίρασμα βιβλίων σε κάθε εκπαιδευτικό.

Στη Λέσχη Πολιτισμού στεγάζεται η Αισχύλεια Δημοτική η οποία διαθέτει 3500 τόμους βιβλίων, είναι δανειστική και συγκεντρώνει 45-50 αναγνώστες την ημέρα.

Με την ευκαιρία των εορτών στις αίθουσες της βιβλιοθήκης μοιράστηκαν περίπου 1500 βιβλία σε μαθητές, φοιτητές και εργαζόμενους νέους της Ελευσίνας με τίτλους που πρότειναν καθηγητές των Γυμνασίων και του Λυκείου της πόλεως.

Στη Λέσχη Πολιτισμού του Δήμου μας λειτουργούν επίσης:

ΜΟΥΣΙΚΟ ΤΜΗΜΑ: Με 180 περίπου μαθητές που διδάσκονται δωρεάν θεωρία, Σολφέζ, κιθάρα, αρμόνιο, πιάνο, μπουζούκι και ντράμς.

ΧΟΡΕΥΤΙΚΟ ΤΜΗΜΑ: Με 30 - 40 μεγάλα παιδιά και 20 - 30 μικρά που διδάσκονται παραδοσιακούς χορούς.

ΑΙΘΟΥΣΑ ΕΙΚΑΣΤΙΚΩΝ: Όπου γίνονται εκθέσεις φωτογραφίας, όπως στην επέτειο του Πολυτεχνείου και άλλες εκδηλώσεις.

ΘΕΑΤΡΙΚΟ ΤΜΗΜΑ: Συμμετέχουν 65 περίπου παιδιά.

ΣΤΕΚΙ ΝΕΟΛΑΙΑΣ: που διαθέτει έγχρωμη τηλεόραση, ΒΙΝΤΕΟ, ΣΤΕΡΕΟ, 2 πίγκπόγκ, σκάκι, τάβλι, ντάμα, ντόμινο, μηχανή λήψεως, κινηματοκραφικές μηχανές (8, 16 Μ)Μ) και μπαρ με χαμηλές στα προσφερόμενα είδη τιμές. Συγκεντρώνει εκατοντάδες νέους κάθε μέρα.

Επίσης φιλοξενούνται στη Λέσχη Σύλλογοι όπως της Αγροτικής Οικιακής Οικονομίας, ο Φοιτητικός, η Επιτροπή Ειρήνης και πραγματοποιούνται εκδηλώσεις και άλλων συλλόγων, προβολές της Κινηματογραφικής Λέσχης, μουσικά απογεύματα κ.ά.

Στους άμεσους στόχους μας είναι η αγορά στολών για το χορευτικό τμήμα, η αγορά κονσόλας, ηχείων και μικροφώνων, για το μουσικό τμήμα, η καλλίτερη οργάνωση του θεατρικού τμήματος, η αγορά κινηματογραφικής μηχανής 35 Μ)Μ, η αγορά τουλάχιστον 1000 τόμων βιβλίων και εποπτικών μέσων για τη βιβλιοθήκη (αφίσσες, κασσέτες, φωτογραφίες κ.α.) η αγορά ακόμη 3 πιγκ - πογκ και η προμήθεια σε ρακέττες και μπάλλες πιγκ - πογκ.

Όπως φαίνεται από τα παραπάνω η πολύπλευρη και πρότυπη δραστηριότητα της Λέσχης Πολιτισμού του Δήμου μας μέσα σε τόσο μικρό διάστημα είναι μεγαλύτερη από ό,τι και εμείς είχαμε υπολογίσει, γεγονός που δείχνει τις ανάγκες που έχει η περιοχή μας στον τομέα του Πολιτισμού και τις δυνατότητες που υπάρχουν για παραππέρα ανάπτυξη και διεύρυνση αυτής της δραστηριότητας.

Ελπίζουμε ότι το Υφυπουργείο Νέας Γενιάς θα συνεχίσει να βοηθάει τον εξοπλισμό και την λειτουργία της Λέσχης μας και το ίδιο θα κάνει και το Υπουργείο Πολιτισμού. Ο Δήμος θα βοηθήσει με όλες του τις δυνάμεις την Λέσχη Πολιτισμού την μεγάλη αυτή κατάκτηση της νεολαίας της πόλης μας και θα αγωνιστεί μαζί με την νεολαία για να εξασφαλίσει τους αναγκαίους πόρους για την σωστή λειτουργία της.

Εξασφαλίστηκε για άλλα τρία χρόνια η λειτουργία της Παιδικής Βιβλιοθήκης

Υπογράφηκε στις 3 Φεβρουαρίου 1984 από τον Δήμαρχο Ελευσίνας Μιχάλη Λεβέντη, σαν εκπρόσωπο του Δήμου, και τον Γραμματέα της Βουλής κ. Γεώργιο Μπάλλα, σαν Πρόεδρο και νόμιμο εκπρόσωπο της Εαιρείας Ιδρδύσεως Παιδικών Βιβλιοθηκών, το Συμβόλαιο παραχώρησης τη λειτουργίας και διαχείρισης της Παιδικής Βιβλιοθήκης του Δήμου μα ς που θα ίσχύσει μέχρι τις 15.12. 1986.

Όπως είναι γνωστό, λειτουργεί στην Ελευσίνα από τον Μάη του 2978 η Πρότυπη Παιδική Βιβλιοθήκη, που διαθέτει σήμερα πάνω από 4000 τόμους βιβλίων, συγκεντρώνει 50 — 60 αναγνώσστες την ημέρα και δανείζει 600 — 700 βιβλία τον μήνα.

Η Παιδική μας Βιβλιοθήκη θεωρήθηκε πρότυπη για όλη την Ελλάδα, τόσο από την ΟΥΝΕΣΚΟ όσο και το Υφυπουργείο Νέας Γενιάς, το οποίο ιδρύει φέτος 10 παρόμοιες σε διάφορες ηόλεις της χώρας.

Η Βιβλιοθήκη έχει έγκατασταθεί σε ακίνητο του Δήμου που βρίσκεται στή διασταύρωση των οδών Αισχύλου και Κοντούλη, λειτούργησε από το Μάη του 1978 μέχρι το Μάη του 1983 με τη βοήθεια της Γαλλίδας δωρήτριας — επίτιμης δημότισσας του Δήμου κ. Γκρυνέρ — Σλούμπεργκερ.

Κ. Γκρυνέρ με έξοδά της αγόρασε τα βιβλία, τα έπιπλα, τις βιβιλοθήκες, τα εποπτικά μέσα, τα παιχνίδια και τα οπτικοακουστικά μέσα, και πλήρωνε τα έξοδα του ειδικευμένου προσωπικού, σύμφωνα με την απόφαση 19 της 15.1.78 του Δημοτικού μας Συμβουλίου.

Ήδη, η πενταετία έληξε τον περασμένο Μάη και υπήρχε σοβαρό πρόβλημα συνέχισης της λειτουργίας της για τα επόμενα χρόνια, δεδομένου ότι τα ετήσια έξοδα ξεπερνούν τα 3.000.000 δραχ.

Μετά από πολύμηνες ενέργειες του Δήμου και μετά από νέα απόφαση του Δημοτικού Συμβουλίου, παραχωρήθηκε η διαχείριση και λειτουργία της Παιδικής Βιβλιοθήκης στην Εταιρεία Ιδρύσεως Παιδικν Βιβλιοθηκών που από το 1980 είχε ιδρύσε η κ. Γκρυνέρ και είχε αναλάβει τη βιβιλοθήκη μας.

Η παραχώρηση έγινε για το διάστημα μέχρι 15.12.84. Η Εταιρεία θα ενισχύεται οικονομικά από το Υφυπουργείο Νέας Γενιάς στο πιό πάνω διάστημα.

Ο Δήμος θα αναλαμβάνει τις δαπάνες συντήρησης του κτιρίου, των εγκαταστάσεων ύδρευσης, την καθαριότητα και την περιποίηση του κήπου της αυλής της Βιβλιοθήκης.

● Σύμφωνα με το Συμβόλαιο που υπογράφηκε στις 3.2.184 και μέχρι της 15.12. 1986, η Εταιρεία Ιδδρύσεως Παιδικών Βιβλιοθηκών :

● Θα επιλέγει και θα μισθοδοτεί ειδικευμένο και επαπρκές προσωπικό για ομαλή λειτουργία της Βιβλιοθήκης.

● Θα δαπανά τους πόρους της για τα κάθε λογής έξοδα της λειτουργίας της Βιβλιοθήκης, εξοπλισμού, ανανέωσης και εμπλουτισμού της με νέες εκδόσεις.

● Θα χρησιμοποιείται η Βιβλιοθήκη της Ελευσίνας για επιμόρφωση βιβλιοθηκαρίων από το Υφυπουργείο Ν. Γενιάς και για εφαρμογή προγραμμάτων του ίδιου Υφυπουργείου σε θέματα Παιδικών Βιβλιοθηκών.

● Θα συνδέεται με μέριμνα του Δήμου με τα Δημοτικά Σχολεία της περιοχής και θα επεξεργάζεται αντίστοιχα προγράμματα για πολιτιστικές εκδηλώσεις που αφορούν τα παιδιά καθώς και για προώθηση των παιδικών βιβλίων στα σχολεία.

● Θα συνεργάζεται με εκπρόσωπο του Δήμου, ο οποίος θα λαμβάνει γνώση έκ των προτέρων και θα συμμετέχει στις διάφορες εκδηλώσεις της Βιβλιοθήκης, θα έχει πλήρη ενημέρωση εκ των προτέρων επί του καθορισμού των εκάστοτε προγραμμάτων της.

Παράλληλα θα επιδιώκεται ο συντονισμός των δραστηριοτήτων της Παιδικής Βιβλιοθήκης με τις αντίστοιχες πολιτιστικές εκδηλώσεις του Δήμου Ελευσίνας.

● Θα λειτουργεί όλες τις ημέρες του χρόνου εκτός από Κυριακή και Δευτέρα σε ωράριο που θα καθορίζεται κάθε φορά σε συνεννόηση με τον Δήμο.

Από τις 16.12.1986 βιβλία, βιβλιοθήκες και λοιπός εξοπλισμός περιέρχονται στο Δήμο Ελευσίνας για συνέχιση με ικανοποιητικό τρόπο της λειτουργίας της Βιβλιοθήκης μας.

Έτσι η πρότυπη δουλειά της Παιδικής Βιβλιοθήκης θα συνεχιστεί για άλλα τρία χρόνια και οΔήμος σχεδιάζει να ιδρσει μέχρι τέλους του 1984 δεύτερη Παιδική Βιβλιοθήκη στο ακίνητο Ε. Τσάκου, που δωρήθηκε στο Δήμο μας για αξιοποίηση υπέρ της Νεολαίας.

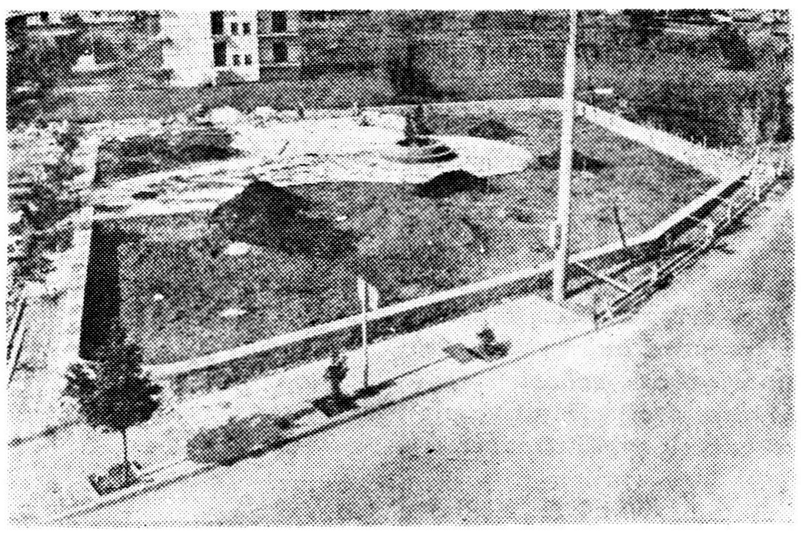

Ολοκληρώνεται η κατασκευή μιας σκόμα πλατείας, στα φανάρια του Παρδείσου στο κτήμα Κλουβάτου.

Υπόγεια και ΣΧΟΛΙΑ

ΣΥΝΕΧΕΙΑ απ'την 1η σελίδα

γονται 300 εκατ.) έκλεισε το εργοστάσιο για να εκδιάσει καταστάσεις. Δεν δίστασε να χρησιμοποιήσει την εργασία 120 ατόμων σαν ατού στις διαπραγματεύσεις.

Η τακτική αυτή δεν μας είναι άγνωστη. Εμείς δύο πράγματα υπογραμμίζουμε:

— Ο αγώνας μας για το περιβάλλον και ο αγώνας των εργαζομένων για δουλιά, στον οποίο πάντοτε συμπαραστεκόμαστε, κτυπούν στον ίδιο στόχο: στην ασυδοσία των βιομηχάνων.

— Το τελευταίο διάστημα αρκετές βιομηχανίες «πτωχεύουν» και αφήνουν χωρίς δουλιά τους εργαζόμενους· δεν ξούσαμε όμως να πτωχεύσει κανένας βιομήχανος.

ΚΟΥΡΑΜΑΝΗΣ:

ΥΠΑΡΚΤΟΣ Ο ΚΙΝΔΥΝΟΣ ΕΠΑΝΑΛΕΙΤΟΥΡΓΙΑΣ

Ο Υπουργός αναπληρωτής κ. Βαΐτσος δήλωσε έγγραφα στη Βουλή στις 22.2.1984, μεταξύ άλλων και τα πιο κάτω:

«Απαντώντας στην αναφορά με αριθμ. ΠΑΒ 1525)18. 1.84 που κατέθεσαν στην Βουλή οι Βουλευτές κ.κ. Δ. Μαυροδόγλου, Κ. Κάππος, Μ. Δαμανάκη, Κ. Βασάλος σχετικά με ψήφισμα του Δ.Σ. Ελευσίνας που αναφέρεται στην επαναλειτουργία της Α.Ε. ΑΘΗΝΑΪΚΗ ΕΛΑΙΟΥΡΓΙΑ (Κουραμάνη) σας πληροφορούμε:

Το υπόψη εργοστάσιο παραμένει κλειστό, ο δε αρμόδιος για την επίλυση του θέματος Νομάρχης Δ. Αττικής επανεξετάζει το αίτημα της Α.Ε. ΑΘΗΝΑΪΚΗ ΕΛΑΙΟΥΡΓΙΑ για χορήγηση κανονικής άδειας λειτουργίας του εν λόγω εκσυγχρονισθέντος εργοστασίου της».

Γίνεται φανερό ότι ο κίνδυνος μόνιμης επαναλειτουργίας του Κουρουμάνη παραμένει, παρά τις δηλώσεις αρμοδίων και μη, ότι από 1 Φεβρουαρίου δεν θα μας ξαναπασχολήσει ο Κουραμάνης. Ας τα έχουν αυτά υπ' όψη τους όσοι διάστηκαν να πούνε ότι λύθηκε το πρόβλημα. Ήδη ο Κουραμάνης από τις 27)2)84 ξαναλειτουργεί. Ο Δήμος εντός των ημερών προσλαμβάνει αρκετούς από τους εργαζόμενους του Κουραμάνη.

ΘΑ ΑΚΟΛΟΥΘΗΣΕΙ Η ΔΙΑΨΕΥΣΗ; Στα Αττικά Νέα διαβάζουμε:

Σε ερώτησή μας ο δημοτικός σύμβουλος Ελευσίνας και αρχηγός συνδιασμού της Ν.Δ. κ. Κοντούλης απάντησε ότι στο θέμα της «Α.Ε.» εμείς έχουμε ταχθεί με την άποψη του Νομάρχη. Αφού ο επιχερηματίας έλαβε όλα τα μέτρα και έκανε τα έργα που του υποδείχθηκαν δεν μπορούμε να του πούμε να μην λειτουργεί.

Εμείς είμαστε οι πρώτοι που κάναμε αγώνα αλλά σήμερα είμαστε με την άποψη του κ. Νομάρχη και γιαυτό δεν παραβρισκόμαστε στα συμβούλια όταν αφορούν την «Αθηναϊκή Ελαιουργία».

Περιμένουμε να δημοσιεύσει η εφημερίδα την επίσημη διάψευση του κ. Κοντούλη, ότι «ουδέποτε έκανε τέτοια δήλωση».

ΕΛΛΗΝΙΚΗ ΔΗΜΟΚΡΑΤΙΑ
ΝΟΜΑΡΧΙΑ ΑΤΤΙΚΗΣ
Δ)ΣΜΑ ΔΥΤ. ΑΤΤΙΚΗΣ

ΠΡΩΤΟΒΑΘΜΙΑ ΕΠΙΤΡΟΠΗ ΚΡΙΣΕΩΣ (άρθρου 9 ΠΔ 379)83)

Β.Γ.

Ταχ. Δ)νση: Ιερά οδός 197
Τηλέφωνο: 5906402

ΑΝΑΚΟΙΝΩΣΗ

Σας κάνουμε γνωστό ότι στο Διαμέρισμα Δυτ. Αττικής, έχει συγκροτηθεί με απόφαση του Νομάρχου και συνεδριάζει η Πρωτοβάθμια Επιτροπή Κρίσεως για την αναγνώριση της ιδιότητας του αγωνιστή της Εθνικής Αντίστασης (άρθρου 9 του Π.Δ. 379)83).

Επίσης τα δικαιολογητικά που καθορίστηκαν με την 84300)25-10-83 κοινή απόφαση των Υπουργών Εθνικής Άμυνας και Εσωτερικών και τα οποία πρέπει να προσκομίζουν οι ενδιαφερόμενοι, σας έχουν γνωστοποιηθεί με την αριθμ. 25530) εγκ. 158)9-11-1983 εγκύκλιο της Δ)νσεως Εσωτερικών του Διαμ)τος Δυτ. Αττικής.

Επειδή η προθεσμία υποβολής των δικαιολογητικών από τους ενδιαφερόμενους λήγει την 27-4-1984 παρακαλούμε να τοιχοκολλήσετε τη παρούσα στα πλέον προσιτά μέρη για την ενημέρωση των ενδιαφερομένων.

Για περισσότερες πληροφορίες οι ενδιαφερόμενοι μπορούν να απευθύνονται στη Γραμματέα της παραπάνω Επιτροπής κ. Αποστολοπούλου, Ιερά οδός 197, 1ος όροφος, γραφείο 2, τηλ. 5906402.