ΔΗΜΟΤΙΚΑ ΝΕΑ
ελευσίνας

ΕΦΗΜΕΡΙΔΑ ΕΝΗΜΕΡΩΣΗΣ ΤΟΥ ΛΑΟΥ ΓΙΑ ΤΗ ΔΡΑΣΤΗΡΙΟΤΗΤΑ ΤΟΥ ΔΗΜΟΥ ΜΑΣ

ΕΤΟΣ Β' ΑΡΙΘΜΟΣ ΦΥΛΛΟΥ 11 | ΕΛΕΥΣΙΝΑ ΙΟΥΝΗΣ 1984 | Υπεύθυνος επί της ύλης: ο Δημ. Σύμβουλος Γ. ΑΜΠΑΤΖΟΓΛΟΥ | ΤΙΜΗ ΦΥΛΛΟΥ 5 Δραχμές | ΤΥΠΟΓΡΑΦΕΙΟ Δεληγιώργη 22-Τηλ. 5233548

5η ΙΟΥΝΗ: Κανένα μέτρο για το περιβάλλον

ΔΗΜΑΡΧΟΣ - ΒΟΥΛΕΥΤΕΣ:
«ΧΡΕΙΑΖΟΝΤΑΙ ΕΝΩΤΙΚΟΙ ΛΑΪΚΟΙ ΑΓΩΝΕΣ»

Ο λαός της πόλης μας, ανταποκρινόμενος στο κάλεσμα του Δημοτικού Συμβουλίου, τίμησε αγωνιστικά την Παγκόσμια Ημέρα Προστασίας του Περιβάλλοντος.

Στη συγκέντρωση μπροστά στο Δημαρχείο, αλλά και στην πορεία μέχρι τη παραλία και την πύλη του Τιτάν, απαίτησε να παρθούν ουσιαστικά μέτρα προστασίας του περιβάλλοντος, να υλοποιηθούν οι κυβερνητικές υποσχέσεις και να μπει φραγμός στην ασυδοσία των βιομηχάνων.

Ο Δήμαρχος κ. Μ. Λεβέντης με την εμπεριστατωμένη ομιλία του αποκάλυψε:

— Την συνεχιζόμενη καταστρατήγηση των νόμων από τις βιομηχανίες, χωρίς οι κρατικές υπηρεσίες να συγκινούνται.

— την απουσία οποιουδήποτε μέτρου που θα περιορίσει την καταστροφή της υγείας μας και του περιβάλλοντος από τις βιομηχανίες

— την μη τήρηση της κυβερνητικής εξαγγελίας ότι ο νόμος για το περιβάλλον θα ψηφιστεί μέσα στο 1983. Φαίνεται ότι οι αντιδράσεις των βιομηχάνων συνεχίζουν και σήμερα να εμποδίζουν κάθε φιλολαϊκό μέτρο για το περιβάλλον.

— την ίδρυση στο Θριάσιο και νέων ρυπαρογόνων δραστηριοτήτων.

Ο εκπρόσωπος της Κυβέρνησης και βουλευτής της περιοχής κ. Πάγκαλος συμφώνησε με την σοβαρότητα του προβλήματος, όπως την ανάπτυξε ο Δήμαρχος. Δήλωσε ότι θα χρειαστεί μεγάλο χρονικό διάστημα για να παρθούν αποδοτικά μέτρα, χωρίς όμως να σταθεί στα ιδιαίτερα προβλήματα της κεντρικής ομιλίας. Ζήτησε δε ενωτικούς λαϊκούς αγώνες για την προστασία του περιβάλλοντος.

Ο βουλευτής του Κ.Κ.Ε. κ. Μαυροδόγλου ανάφερε τις ελλείψεις και ανεπάρκιες της

ΣΥΝΕΧΕΙΑ στην 4η σελίδα

Ο Δήμαρχος Ελευσίνας Μιχάλης Λεβέντης, ο πρόεδρος του Εργατικού Κέντρου Χρίστος Σπυρόπουλος, ο βουλευτής του ΚΚΕ Τάκης Μαυροδόγλου, ο πρόεδρος του Δ.Σ. Μάνδρας Νίκος Κόλλιας και ο πρόεδρος της Ομοσπονδίας Μεταλλορύχων Ηλίας Σκούρας, επικεφαλής της πορείας της 5ης Ιούνη, από το Δημαρχείο μέχρι το ΤΙΤΑΝ.

Γιορτάστηκε με επιτυχία η 1η Ιούνη, Παγκόσμια Ημέρα του Παιδιού

Γιορτάστηκε με μεγάλη επιτυχία στην πόλη μας η 1η Ιούνη, Παγκόσμια Ημέρα του Παιδιού, με εορταστική εκδήλωση στην Πλατεία Ηρώων.

Βραβεύτηκαν οι τρείς πρώτοι μαθητές όλων των τμημάτων των Γυμνασίων και Λυκείων της Ελευσίνας με χρηματικά βραβεία των 3000, 2000 και 1000 δρχ. αντίστοιχα (συνολικά 237 μαθητές που πήραν 465.000 δρχ.)

Εγινε η απονομή των επάθλων στους αθλητές των αγώνων που διοργάνωσε ο Δήμος το μήνα Μάϊο (Τουρνουά Μπάσκετ, Πίγκ-Πόγκ, σκάκι, λαϊκός δρόμος 5.000 μέτρων) σε συνεργασία με το υφυπουργείο Νέας Γενιάς.

Ακολούθησε καλλιτεχνικό πρόγραμμα με τραγούδια από το μουσικό τμήμα της Λέσχης Πολιτισμού του Δήμου και χορούς από παιδικά συγκροτήματα τόσο της Λέσχης Πολιτισμού του Δήμου όσο και συλλόγων της πόλης μας.

Το πρόγραμμα έκλεισε με ακροβατικά και ταχυδακτυλουργικά νούμερα από το γνωστό συγκρότημα «ΤΡΙΟ ΤΣΑΝΑ».

Την εκδήλωση παρακολούθησαν οι αρχές της πόλης και χιλιάδες παιδιά και γονείς της Ελευσίνας και της περιοχής.

Ο Δήμαρχος
ΜΙΧΑΛΗΣ ΛΕΒΕΝΤΗΣ

ΟΜΙΛΙΑ ΤΟΥ ΔΗΜΑΡΧΟΥ ΕΛΕΥΣΙΝΑΣ ΓΙΑ ΤΗΝ ΠΑΓΚΟΣΜΙΑ ΗΜΕΡΑ ΤΟΥ ΠΑΙΔΙΟΥ

Φίλοι μαθητές και νέοι της Ελευσίνας,
Αγαπητοί γονείς,
Σεβαστοί καθηγητές και δάσκαλοι,

Ο Δήμος της Ελευσίνας όπως κάθε χρόνο έτσι και φέτος αποφάσισε να διοργανώσει την αποψινή εκδήλωση για να τιμήσει την Παγκόσμια Ημέρα του Παιδιού και κυρίως για να τιμήσει την νεολαία της πόλης μας.

Πιστεύουμε ότι ο καλλίτερος τρόπος για να γιορτάζει κανείς τέτοιες επετείους είναι η προσφορά έργων προς την νεολαία και η επίλυση βασικών της προβλημάτων.

Απ' αυτή την πλευρά ο Δήμος μας από την περσινή 1η Ιούνη μέχρι σήμερα έχει να επιδείξει ένα αξιόλογο έργο και δραστηριότητα σε όλους τους τομείς, ιδιαίτερα όμως υπέρ της νεολαίας.

Το κυριότερο έργο υπέρ των νέων της Ελευσίνας την χρονιά που πέρασε ήταν η λειτουργία της ΛΕΣΧΗΣ ΠΟΛΙΤΙΣΜΟΥ που δημιουργήθηκε από τον Δήμο με την βοήθεια του υφυπουργείου Νέας Γενιάς. Στους 8 μήνες της λειτουργίας της κατάφερε να συγκεντρώσει εκατοντάδες νέους στα διάφορα τμήματα που διαθέτει.

ΣΤΟ ΜΟΥΣΙΚΟ ΧΟΡΩΔΙΑΣ 200 παιδιά - μαθητές που διδάσκονται δωρεάν μουσική.

ΣΤΟ ΧΟΡΕΥΤΙΚΟ πάνω από 100 μαθητές.

ΣΤΗΝ ΑΙΣΧΥΛΕΙΑ ΒΙΒΛΙΟΘΗΚΗ που διαθέτει πάνω από 4000 τόμους βιβλίων, δανείζονται ή διαβάζουν βιβλία περίπου 1500 παιδιά τον μήνα.

Επίσης εκατοντάδες παιδιά και νέους συγκεντρώνει το στέκι, το πίγκ - πόγκ, το σκάκι και τα άλλα τμήματα της Λέσχης.

Εντονα λοιπόν άρχισε να προβάλλει η ανάγκη για δημιουργία Λέσχης Πολιτισμού και στην Ανω Ελευσίνα.

Υπολογίζουμε μερικώς να λύσουμε το πρόβλημα τον χρόνο που έρχεται, με την αξιοποίηση του ακινήτου του αειμνήστου Βαγγέλη Τσάκου ο οποίος το δώρισε στον Δήμο.

Η ΠΡΟΤΥΠΗ ΠΑΙΔΙΚΗ ΜΑΣ ΒΙΒΛΙΟΘΗΚΗ, η πρώτη παιδική βιβλιοθήκη της χώρας μας που λειτουργεί από το 1978 στον Δήμο της Ελευσίνας, διαθέτει περίπου 4000 τόμους βιβλίων και συγκεντρώνει κάθε μέρα δεκάδες μαθητές. Εξασφαλίστηκε η συνέχιση της λειτουργίας της, με έξοδα του υφυπουργείου Νέας Γενιάς για άλλα τρία χρόνια. Ελπίζουμε μέχρι του χρόνου την 1η Ιούνη να έχει ιδρυθεί η 2η παιδική μας βιβλιοθήκη στην Ανω Ελευσίνα.

Ενα άλλο αξιόλογο έργο για τους νέους και τους γονείς της Ελευσίνας είναι ο ΒΡΕΦΟΝΗΠΙΑΚΟΣ ΣΤΑΘΜΟΣ και το ΚΕΝΤΡΟ ΕΡΓΑΖΟΜΕΝΟΥ ΚΟΡΙΤΣΙΟΥ δαπάνης 90.000.000 δρχ. που ολοκλήρωσε η Εργατική Εστία σε οικόπεδο που δώρισε ο Δήμος στην παραλία της Ελευσίνας. Θα αρχίσει να λειτουργεί από τον ερχόμενο Οκτώβρη και θα απασχολεί 50 βρέφη, 50 νήπια και 300 εργαζόμενες κοπέλλες, οι οποίες θα μαθαίνουν διάφορες τέχνες.

Επίσης ο Δήμος σε συνεργασία με τον Σύλλογο Γυναικών Ελευσίνας λειτουργεί από πέρσι ΑΠΟΓΕΥΜΑΤΙΝΟ ΠΑΙΔΟΤΟΠΟ στον κάτω όροφο του Πνευματικού Κέντρου, που συγκεντρώνει καθημερινά 20 - 30 μικρά παιδιά εργαζομένων μητέρων ή μητέρων που αναπτύσσουν συνδικαλιστική ή κοινωνική δραστηριότητα.

Οσον αφορά το θέμα των ΣΧΟΛΙΚΩΝ ΚΤΙΡΙΩΝ ελπίζουμε του χρόνου τέτοια μέρα να έχουν ολοκληρωθεί οι σχολές των ΚΕΤΕ, όπως μας διαβεβαίωσε σήμερα ο Γενικός Διευθυντής του ΟΣΚ κ. Πατσιλινάκος, να έχει ολοκληρωθεί η αίθουσα πολλαπλής χρήσως του Β' Γυμνασίου και να έχει αρχίσει το χτίσιμο του 4ου και 10ου Δημοτικού Σχολείου.

Παράλληλα μαζί με τους συλλόγους γονέων και κηδεμόνων θα αγωνιστούμε για χτίσιμο του 8ου Δημοτικού και του κτιρίου του Λυκείου στο οικόπεδο που χαρακτηρίστηκε κατάλληλο δίπλα στο Α' Γυμνάσιο.

Υπολογίζουμε ότι θα υλοποιηθούν σύντομα οι υποσχέσεις για δημιουργία των Αθλητικών χώρων στην Ελευσίνα. (Ολοκλήρωση Εθνικού Σταδίου και του γηπέδου δίπλα στον Κρόνο. Εναρξη εργασιών κατασκευής κλειστού Κολυμβητηρίου και δημιουργία Αθλητικού Κέντρου στα Αντλιοστάσια του Δήμου).

Ο Δήμος θα φτιάξει επίσης μικρότερες αθλητικές εγκαταστάσεις στις γειτονιές της πόλης: (μπάσκετ - βόλεϋ - γήπεδα).

Αγαπητοί μας φίλοι,

Οπως όλοι γνωρίζετε από φέτος θα βραβευτούν από το Δήμο με χρήματα του Δημ. προϋπολογισμού οι μαθητές των Γυμνασίων και Λυκείων που πρώτευσαν στα μαθήματα την περσινή χρονιά, εκτός από την

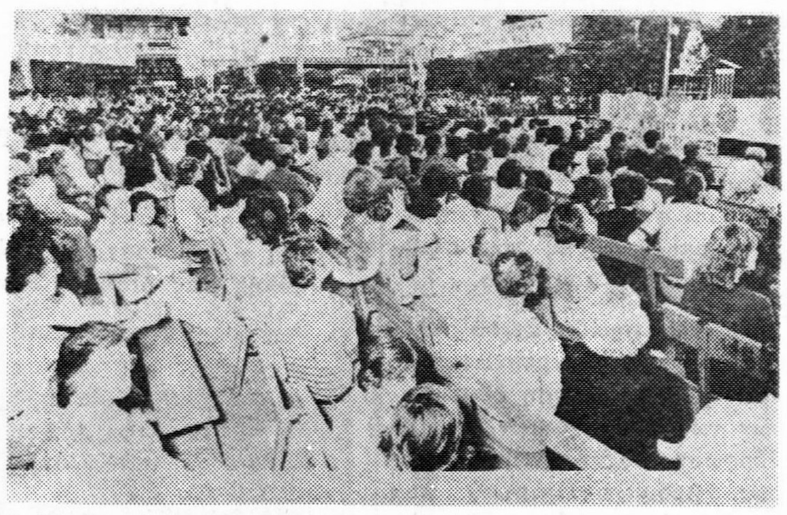

Χιλιάδες λαού παρακολουθούν τις εκδηλώσεις στην πλατεία Ηρώων για τον εορτασμό της 1ης Ιούνη, Παγκόσμιας Ημέρας του Παιδιού που οργάνωσε ο Δήμος μας.

ΠΟΙΕΣ ΠΕΡΙΟΧΕΣ ΤΗΣ ΕΛΕΥΣΙΝΑΣ ΕΓΚΡΙΝΕΙ ΤΟ Υ.Χ.Ο.Π. ΝΑ ΕΝΤΑΧΘΟΥΝ ΣΤΟ ΣΧΕΔΙΟ ΠΟΛΗΣ

Την 1-6-84 ο υπουργός Χ.Ο.Π. κ. Τρίτσης ανακοίνωσε στους εκπροσώπους της Τοπικής Αυτοδιοίκησης ποιές επεκτάσεις του Σχέδιου εγκρίθηκαν από το υπουργείο, σε όλη την Αττική.

Για την πόλη μας, η Δημοτική αρχή, όπως είναι γνωστό, είχε ζητήσει επανειλημμένα να ενταχθούν στο Σχέδιο όλες οι περιοχές που είχαν διαμορφωθεί από αυθαίρετες κατοικίες και συγκεκριμένα όλη η περιοχή του Παράδεισου από την Εθνική οδό μέχρι το Νοσοκομείο, το Μπλόκο, η συνοικία Αεροδρομίου και η περιοχή στο Καλυμπάκι που είναι ανατολικά της Ωκεανίδων.

Οι απόψεις μας φάνηκαν να γίνονται δεκτές και από το Μελετητικό Γραφείο που του έχει ανατεθεί η μελέτη της περιοχής μας αλλά και από την Νομαρχία και το ΥΧΟΠ.

Στους χάρτες όμως που μοιράστηκαν ταυτόχρονα με τις ανακοινώσεις του κ. Τρίτση, βλέπουμε ότι οι δίκαιες απαιτήσεις του Δήμου και του λαού της Ελευσίνας δεν ικανοποιούνται πλήρως, αφού το Καλυμπάκι δεν μπαίνει καθόλου στο Σχέδιο και ένα κομ-

(ΣΥΝΕΧΕΙΑ στη 4η σελίδα)

Ελευσίνιοι αγωνιστές που έπεσαν στον Αντιστασιακό Αγώνα 1941 - 1944

Ξεχωριστή σελίδα της ιστορίας της Ελευσίνας, ιδιαίτερα τιμητική, αποτελεί ο αντιστασιακός αγώνας 1941-1944. Δημοσιεύουμε σήμερα τα ονόματα των 40 Ελευσινίων που έδοσαν τη ζωή τους στην Εθνική Αντίσταση κατά της Γερμανικής Κατοχής, όπως τα γνωστοποίησε η ΠΕΑΕΑ, παράρτημα Ελευσίνας.

Ανυφαντής Πέτρος
Ανυφαντής Μελέτης
Γέμελας Μιχάλης
Γραμματόπουλος Δανιήλ
Θεολόγος Μανώλης
Θεολόγος Φραγκίσκος
Καλαθάς Ζαφείρης
Κανάκης Γεώργιος
Καρέλος Θεόδωρος
Κουβίδης Γεώργιος
Κριμπάτσος Δημήτριος
Κουμαριανός Ιωάννης
Κιρλής Κων)νος
Καλοκαιρινού Μάρω
Λαζαρίδης Ανέστης
Μιχαήλος Παναγιώτης
Μαυροιδής Ν.
Μακρίδης Δημήτριος
Μαούνης Νικόλαος
Μπαζές Μ.
Μουμουτζής Νικόλαος
Μοίρας Στάμος
Μουρίκης Νικόλαος του Ιωάν.
Μουρατζάς Νικόλαος
Ναλπαντιάν Μ.
Οικονομάκας Βαγγέλης
Πλέλης Βασίλειος
Πλέλης Γρηγόριος
Παπαναστασίου Νικόλαος
Πέππας Νικόλαος
Σαμαρτζής Γεώργιος
Σαχπάζης Παντελής
Σκιαδάς Φραγκίσκος
Σκλιάς Σπύρος
Τζιέρας Δ.
Φουτρής Φραγκούλης
Φουντουκίδης Στέλιος
Φράγκος Στράτος
Φαγαδέας Ανδρέας
Φαρασόπουλος Χαράλαμπος

Ο Δήμος τιμώντας ιδιαίτερα τους αντιστασιακούς της Ελευσίνος που έδοσαν τη ζωή τους για την εθνική μας ανεξαρτησία, έχει ήδη ονομάσει μία πλατεία, «Πλατεία Εθνικής Αντιστάσεως».

Η Δημοτική Αρχή σύντομα θα προχωρήσει σε ανέγερση Μνημείου στην ομώνυμη πλατεία για την Εθνική Αντίσταση, όπου θα χαραχθούν και τα ονόματα των πιο πάνω αγωνιστών.

Η ΟΜΙΛΙΑ ΤΟΥ ΥΦΥΠΟΥΡΓΟΥ ΕΞΩΤΕΡΙΚΩΝ ΘΟΔΩΡΟΥ ΠΑΓΚΑΛΟΥ ΣΤΗΝ ΣΥΓΚΕΝΤΡΩΣΗ ΤΗΣ 5ης ΙΟΥΝΙΟΥ ΓΙΑ ΤΟ ΠΕΡΙΒΑΛΛΟΝ

Στην Παλλαϊκή συγκέντρωση της 5)6)84 για την Προστασία του Περιβάλλοντος μίλησε μεταξύ άλλων και ο υφυπουργός Εξωτερικών κ. Θ. Πάγκαλος. Επειδή η ομιλία του παρουσιάζει γενικότερο ενδιαφέρον για τον αγώνα του Δήμου και του λαού της Ελευσίνας για καθαρότερο περιβάλλον την δημοσιεύουμε αυτούσια όπως προκύπτει από την απομαγνητοφώνηση:

Φίλε Δήμαρχε,

Συμπατριώτισσες και Συμπατριώτες,

Δεν είμαι εδώ βέβαια σαν Υφυπουργός Εξωτερικών, αλλά σαν βουλευτής της περιοχής και της Ελευσίνας και σαν εκπρόσωπος του ΠΑΣΟΚ.

Το περιβάλλον και η κατα στροφή του έχει πρώτα απ' όλα μιά διάσταση συγκεκριμένης πρακτικής.

Δεν καταστρέφει οποιοσδή ποτε συνειδητά το περιβάλλον, όπως έχει γίνει στην χώρα μας, όπως είπε ο κ. Δήμαρχος τις τελευταίες δεκαετίες.

Εχουμε εδώ στην Ελευσίνα μια ακόμη απόδειξη μιας αντιλαϊκής, αντιεργατικής πολιτικής, που πέρα από την εκμετάλλευση του εργάτη στο εργοστάσιο, συμπληρώνεται με την καταστροφή του ίδιου του χώρου ζωής του εργάτη, της οικογένειάς του και των παιδιών του. Ετσι η εκμετάλλευση και η καταστροφή της υγείας του εργάτη περνάει τους τοίχους του εργοστασίου γενικεύεται σε μια ολόκληρη περιοχή. Γίνεται καθολικό κοινωνικό φαινόμενο, τρόπος ζωής. Εμείς, οι Σοσιαλιστές, πιστεύουμε όλη η αριστερά, έχει σαν βασική αρχή, ότι δεν είναι δυνατόν ούτε σαν εργάτη να τον εκμεταλλεύονται ανεμπόδιστα μέσα στο εργοστάσιο, ούτε τη ζωή του εργάτη να καταστρέφουν έξω από το εργοστάσιο στους τόπους όπου ζεί και ανατρέφει τα παιδιά του. Και αυτή η γενική αρχή και γενική πεποίθηση πιστεύω και θα σας εξηγήσω μετά πως, θα γίνει πράξη από την συγκεκριμένη Κυβέρνηση και έχει αρχίσει να γίνεται πράξη από την συγκεκριμένη Κυβέρνηση.

Δεν σημαίνει όμως αυτό, ότι δεν χρειάζονται λαϊκοί αγώνες για την υπεράσπιση του περιβάλλοντος γιατί είναι λάθος πολιτικό, να θεωρούμε ότι αρκεί η πολιτική ταυτότητα, ενός κόμματος, οποιουδήποτε Κόμματος, η γενική πολιτική ιδεολογία ενός κόμματος. Τονίζω αυτό το οποιουδήποτε διότι, προβλήματα περιβάλλοντος αγαπητοί φίλοι υπάρχουν και δημιουργούνται ξανά ακόμη σε χώρες όπου υπάρχει, όχι σοσιαλιστική Κυβέρνηση με καπιταλισμό, όπως υπάρχει στην Ελλάδα, αλλά σε χώρες όπου υπάρχει πραγματικά σοσιαλισμός.

Πρέπει λοιπόν το λαϊκό κίνημα να δίνει αυτή τη μάχη του περιβάλλοντος γιατί έχει μέσα στο ίδιο το λαϊκό στρατόπεδο, μέσα στις ίδιες τις τάξεις τις αριστεράς, να αντιμετωπίσει αντίπαλες απόψεις, αντίπαλες ιδέες.

Εχει να αντιμετωπίσει π.χ. την τεχνοκρατική αντίληψη της εξουσίας που λέει ότι το πρώτο θέμα είναι να παράγεις και μετά πρέπει να ασχολείσαι με διάφορα θέματα, όπως το περιβάλλον, που αφορούν τον τρόπο ζωής. Αυτή η τεχνοκρατική αντίληψη της εξουσίας είναι ίσως κάτι που μπορεί να εξηγήσει το πως αφαιρέθηκε η άδεια του Κουραμάνη και πως ο Κουραμάνης σήμερα λειτουργεί.

Ο Δήμαρχος Ελευσίνας ΜΙΧΑΛΗΣ ΛΕΒΕΝΤΗΣ κεντρικός ομιλητής στην συγκέντρωση της 5ης Ιούνη, Παγκόσμιας Ημέρας Προστασίας του Περιβάλλοντος, ενώ αναπτύσσει τις θέσεις του Δήμου για περιορισμό της ρύπανσης. Δίπλα στο Δήμαρχο ο υφυπουργός Εξωτερικών κ. ΘΕΟΔΩΡΟΣ ΠΑΓΚΑΛΟΣ.

Θυμάται ο κ. Δήμαρχος ότι ο Κουραμάνης έκλεισε αμέσως μετά τις εκλογές με παρέμβαση που χρειάστηκε να κάνει η τότε εξουσία, όταν υπήρχε μια κυβέρνηση του ΠΑΣΟΚ, αλλά όλη η εξουσία ήταν στα χέρια της Δεξιάς. Με παρέμβαση που έγινε πολύ έντονα από το Λαϊκό Κίνημα και ότι μετά απ' αυτό υπήρξε μια δαιδαλώδης ιστορία με πάρα πολλές πτυχές Νομικές και άλλες, όπου οπωσδήποτε η προσωπική μου άποψη και την λέω δημόσια, γιατί είμαι διατεθειμένος να την υποστηρίξω είναι ότι κι αν ακόμα, όπως λένε μερικοί, δεν βρωμάει πια ο Κουραμάνης, πράγμα για το οποίο πολύ αμφιβάλλω, θάπρεπε ο Κουραμάνης να κλείσει για λόγους πολιτικούς. Για να δοθεί ένα σκληρό μάθημα σε αυτούς που κατέστρεψαν το περιβάλλον στην Ελευσίνα. Για να γίνει παράδειγμα ο Κουραμάνης, να δοθεί ένα πολιτικό μάθημα, πέρα από το γεγονός ότι είναι στον Κορυδαλλό, και πολύ σωστά βρίσκεται εκεί, σαν κοινός απατεώνας. Να δοθεί αυτό το σκληρό μάθημα και να αποδειχθεί με μια πράξη συγκεκριμένη, ότι όποιος ρυπαίνει πρέπει να πληρώνει.

Αγαπητοί φίλοι, απ' αυτή την έννοια νομίζω πρέπει να συγχαρούμε τον Δήμαρχο για τί κάνει αυτή την συγκέντρωση, παρόλο που βρισκόμαστε σε προεκλογική περίοδο, για να θυμίσει και στο Κυβερνητικό Κόμμα και σ' όλα τα κόμματα την ανάγκη να συνεχιστεί και να ενταθεί ο αγώνας για την προστασία του περιβάλλοντος. Τώρα ας με συγχωρήσει λίγο για την συγκέντρωση που έχουμε στην Ανω Ελευσίνα σήμερα, συγκέντρωση στην οποία θα μιλήσω εγώ και επομένως είμαι και προσωπικά υπεύθυνος, αλλά αυτό είναι αποτέλεσμα ενός γενικότερου σχεδιασμού πολιτικών συγκεντρώσεων, σε όλη τη χώρα και δεν ήταν δυνατόν να γίνει παρά μόνο έτσι. Πάντως και μιλάω στην συγκέντρωση εγώ ο ίδιος, που θάμαι και ομιλητής επάνω, και πολλοί πιστεύω φίλοι και σύντροφοι του ΠΑΣΟΚ είναι εδώ και συμπαρίστανται σαυτήν την συγκέντρωση και ούτως ή άλλως ας μου επιτρέψει ο φίλος μου ο Μιχάλης να πω, ότι δεν θα πηγαίναμε στην πορεία, για τί έχουμε διαφορετική πολιτική εκτίμηση πάνω σ' αυτό το θέμα. Δηλαδή και συγκέντρωση να μην είχαμε, στην πορεία δεν θα πηγαίναμε και επομένως, δεν νομίζω ότι χάνει τίποτα η κινητοποίηση μέχρις εδώ, που πρέπει και που έχουμε αποφασίσει να είμαστε, είμαστε... (αλλαγή κασέτας). Κι όσοι πολιτικοί παράγοντες του τόπου ή άλλων περιοχών είναι συνειδητοποιημένοι απ' τον αγώνα για το περιβάλλον, να δώσουν πράγματι την μάχη, να τάξουμε ένα στόχο να περάσει αν είναι δυνατόν μέσα στο καλοκαίρι από ψήφιση.

Το θέμα ορισμένων μέτρων που πάρθηκαν στην περιοχή της Ελευσίνας: Υπάρχουν τα φίλτρα της Βιομηχανίας ΧΑΛΥΨ, υπάρχει η μονάδα αποθείωσης, του Διϋλιστηρίου που άρχισε να λειτουργεί, υπάρχουν μια σειρά από αυστηρότατες ποινές που επιβλήθηκαν σε πλοία ή σε παράκτιες Βιομηχανίες που ρύπαιναν την θάλασσα, δεν είναι όμως αρκετά, είναι ανάγκη συγκεκριμένα μακροπρόθεσμα με μια προοπτική υπεύθυνη και αφού λάβει κανείς υπόψη του και το κόστος αυτής της επιχείρησης και την ανάγκη να διαφυλαχθή η απασχόληση των εργαζομένων, να απομακρυνθεί ο ΤΙΤΑΝΑΣ από μέσα από την πόλη της Ελευσίνας και όλες οι βιομηχανίες που είναι δεξιά από την γραμμή αυτή που χαράζει η οδός Νικολαΐδου προς την θάλασσα. Ετσι θα ανοίξη η πρόσβαση μέσα από τον αρχαιολογικό χώρο της πόλης προς τη θάλασσα και η Ελευσίνα θα αποκτήσει πραγματικά έναν πνεύμονα, που πιστεύω θα αρχίσει να παίρνει σάρκα και οστά, με μια υποτυπώδη βέβαια μορφή, χάρις στην χρήση από τον Δήμο της πρώην Αμερικάνικης Βάσης και την επιδότηση που πιστεύω ότι θα δοθεί για να μπορέσει ο Δήμος να αξιοποιήσει αυτό τον χώρο.

Πάντως νομίζω ότι ο τελικός μας στόχος πρέπει να είναι η απομάκρυνση όλων αυτών των Βιομηχανιών, η διαμόρφωση ενός Κοινωνικού χώρου, χώρου πολιτισμού που θα ξεκινάει από τα αρχαία και θα φτάνει στην θάλασσα και που θα είναι στην διάθεση όλων των Ελευσίνιων. Μέχρι τότε, θα πρέπει νομίζω και η Κυβέρνηση και η Δημοτική Αρχή να κάνουν ότι χρειάζεται **για να αναγκαστεί** ο κος Παπαλεξόπουλος να πάρει μέτρα αμέσου περιορισμού της ρύπανσης και από το κάρβουνο και το τσιμέντο. Βέβαια ξέρετε ότι ο κος Παπαλεξόπουλος έχει την εντύπωση ότι τον καταδιώκουμε, διότι κατέβηκε στην διαδήλωση της κατσαρόλας, επικεφαλής του λαού που πεινάει, όπως έλεγε και διαδήλωσε εναντίον της Κυβέρνησης. Προσωπικά πρέπει να σας πω ότι δεν μας ενδιαφέρει καθόλου αυτό. Ας φω-

ΣΥΝΕΧΕΙΑ στήν 3η σελίδα

Η ΑΝΑΚΟΙΝΩΣΗ ΤΗΣ ΔΙΟΙΚΗΣΗΣ ΤΟΥ ΣΩΜΑΤΕΙΟΥ ΤΟΥ TITAN

Συνάδελφοι,

Με την ανακοίνωση αυτή θέλουμε να σας ενημερώσουμε για μερικές ενέργειες της δημοτικής αρχής σε ένα θέμα που αφορά τους εργαζόμενους στο TITAN Ελευσίνας όμως πίσω από την πλάτη τους χωρίς καμμιά ενημέρωση ούτε των ίδιων αλλά ούτε και του σωματείου τους.

Συνάδελφοι,

Στις 22)5)84 ο δήμος Ελευσίνας κάλεσε δημοτικό συμβούλιο και μέσα στα θέματα ήταν και αυτό της ρύπανσης του περιβάλλοντος. Στο συμβούλιο αυτό μια και το θέμα αφορούσε και το εργοστάσιο TITAN Ελευσίνας ο Δήμαρχος θεώρησε σκόπιμο να καλέσει την διεύθυνση του εργοστασίου θεώρησε δε περιτό να καλέσει τους ίδιους τους εργαζόμενους ή το σωματείο τους, και αντί αυτών παρουσιάστηκε για να υπάρχει ΝΟΜΙΜΟΦΑΝΕΙΑ ο συν. Μαρούγκας Δημ. σαν μοναδικός τους εκπρόσωπος κατά την όλη συζήτηση από πληροφορίες μας (γιατί δεν είμαστε μπροστά) βγήκε το συμπέρασμα ότι η δημοτική αρχή προσανατολίζεται στην ιδέα ότι πρέπει να κλείσει το εργοστάσιο TITAN Ελευσίνας.

Συνάδελφοι,

Από πολύ πριν σας είχαμε ενημερώσει ότι η εταιρεία θεωρώντας το εργοστάσιο της Ελευσίνας ασύμφορο για υπερκέρδη είχε κάνει την σκέψη να το κλείσει σαν αντιπαραγωγικό και να κρατήσει το ΕΠΙΚΕΛ και την παραλία μια και αυτά της χρησιμεύουν για τις εξαγωγές από το καμάρι, το πρώτο εργοστάσιο σ' αυτήν την κατεύθυνση ήταν και είναι να κατοχειρώσει οργανικά και νομικά το ΕΠΙΚΕΛ σαν ξεχωριστή εταιρεία μεξεχωριστό προσωπικό και ξεχωριστή διεύθυνση. Κάτω όμως από την πίεση και τον αναβρασμό που δημιούργησαν οι εργαζόμενοι μέχρι σήμερα δεν έχει προχωρήσει σ' αυτά τα σχέδια. Και ξαφνικά χωρίς κανείς να το περιμένει βάζει το θέμα ο Δήμος Ελευσίνας, μια και όπως φαίνεται, μετά την αποτυχία να κλείσει ή να μεταφερθεί η ΠΥΡ - ΚΑΛ έπρεπε να βρει ένα μεγάλο στόχο για να προσανατολίσει τους κατοίκους και να είναι καθημερινά στην επικαιρότητα, με τον τίτλο του πολέμιου των εργοδοτών ενώ σ' αυτήν την περίπτωση βοηθάει τα σχέδια του εργοδότη χωρίς να παίρνει υπ' όψιν του ότι στο εργοστάσιο αυτό απασχολούνται 700 εργαζόμενοι και ζουν πάνω από 1.000 οικογένειες που δεν ξέρουμε πως και που θα απορροφηθούν την στιγμή μάλιστα που έχουμε το προηγούμενο της χαλυβουργικής που οι ίδιοι φώναζαν να κλείσει και όταν έκλεισαν οι υψικάμινοι και ακολούθησαν 1.000 απολύσεις άρχισαν να φωνάζουν για την ανεργία και για το κλείσιμο των επιχειρήσεων και όταν έχουμε επίσης σαν δεδομένη την θέση των βιομηχάνων που προκειμένου να αντιπαλαίψουν σήμερα το λαϊκό κίνημα δεν κάνουν τίποτα άλλο από το να απειλούν για κλείσιμο των επιχειρήσεων τους τέλος δεν μπορούμε να καταλάβουμε την σκοπιμότητα του Δήμαρχου που ενώ υπήρχε απόφαση για το θέμα μια εβδομάδα πριν δεν κάλεσε επίσημα ή ανεπίσημα τον Πρόεδρο και το Δ.Σ. του σωματείου και παρουσιάστηκε ο συν. Μαρούγκας Δημ. σαν εκπρόσωπός μας χωρίς να ξέρη κανείς τίποτα και παρ' όλα αυτά η δημοτική αρχή προσπάθησε να εννοηθεί στο ακροατήριο ότι εσκεμένα απουσιάσαμε. Δεν θέλουμε να πιστέψουμε ότι ο συνάδελφος συντάχθηκε με την θέση του Δήμου όμως η διοίκηση ξεκάθαρα λέει ότι είναι αντίθετη και βάλει τη δική της θέση. Είμαστε αντίθετοι με το κλείσιμο του εργοστασίου και αγωνιζόμαστε χρόνια τώρα για καλύτερες συνθήκες δουλειάς και περιβάλλοντος με τις απαραίτητες επενδύσεις για τεχνολογικό εκσυγχρονισμό και με τις απαραίτητες προσλήψεις.

Δηλώνουμε και προειδοποιούμε την εταιρεία την Δημοτική αρχή, την Κυβέρνηση και κάθε αρμόδιο, ότι οι εργαζόμενοι θα υπερασπίσουν το ιερό δικαίωμα για δουλειά με όλα τα μέσα να ξεπεράσουν τα εμπόδια απ' όπου και αν προέρχεται να καταγγείλουν τον ΟΠΟΙΟΝΔΗΠΟΤΕ πάρει θέση που θα είναι αντίθετη μ' αυτό τους το δικαίωμα.

ΤΕΛΟΣ ας μην ξεχνάτε Δήμαρχος και ένας - ένας οι Δημοτικοί Σύμβουλοι ότι για να κάτσουν στην καρέκλα αυτή που κάθονται ΟΛΟΙ οι εργαζόμενοι στο TITAN έδωσαν και κάτι από το μικρό τους μεροκάματο που πιθανώς να τους στερεθεί και ακόμα περισσότερο ας μην ξεχνάνε ότι τους έδωσαν την ψήφο τους.

ΣΥΝΑΔΕΛΦΟΙ ΣΑΣ ΚΑΛΟΥΜΕ ΝΑ ΔΙΑΒΑΣΕΤΕ ΤΑ ΠΡΑΚΤΙΚΑ ΤΟΥ ΔΗΜΟΥ ΠΟΥ ΘΑ ΒΡΙΣΚΟΝΤΑΙ ΣΤΟΥΣ ΠΙΝΑΚΕΣ ΑΝΑΚΟΙΝΩΣΕΩΝ.

ΣΥΝΑΔΕΛΦΙΚΑ

ΕΝΤΟΛΗ ΔΙΟΙΚΗΣΗΣ

Ο ΠΡΟΕΔΡΟΣ
ΙΓΝ. ΚΑΒΒΑΔΙΑΣ

Ο ΓΕΝ. ΓΡΑΜΜΑΤΕΑΣ
ΕΜ. ΜΑΝΙΑΣ

Αύτό είναι Ντροπή!

Η ΑΠΑΝΤΗΣΗ ΤΟΥ ΔΗΜΟΥ

ΑΝΑΚΟΙΝΩΣΗ

ΔΗΜΟΣ ΕΛΕΥΣΙΝΑΣ
Ελευσίνα 7-6-1984
ΑΝΑΚΟΙΝΩΣΗ

Φίλοι εργαζόμενοι στο ΤΙΤΑΝ Ελευσίνας,

Με εκπληξη, οργή και αγανάκτηση ο δημοκρατικός λαός της πόλης μας διάβασε την χθεσινή ανακοίνωση που κυκλοφόρησε ο Πρόεδρος του σωματείου τσιμεντεργατών στο Τιτάν Ελευσίνος κ. Ι. Καββαδίας.

Στην ανακοίνωση εκτός από το όνομα του Προέδρου υπάρχει και το όνομα του Γ. Γραμματέα κ. Μανιά ο οποίος μας γνωστοποίησε, ότι αγνοούσε την έκδοσή της και δεν συμφωνεί με το περιεχόμενο της. Στην ασύντακτη, ανυπόγραφη και αποπροσανατολιστική ανακοίνωση του Σωματείου, γίνεται προσπάθεια να συκοφαντηθεί η Δημοτική Αρχή για τον αγώνα που κάνει να προστατευθεί το περιβάλλον και η υγεία των κατοίκων της Ελευσίνας. Ειδικά για το TITAN ζητήσαμε να περιοριστεί η τσιμεντόσκονη και η καρβουνόσκονη. Σ' αυτή την ανακοίνωση η διοίκηση του σωματείου φαίνεται να υποστηρίζει τις

ΣΥΝΕΧΕΙΑ στήν 3η σελίδα

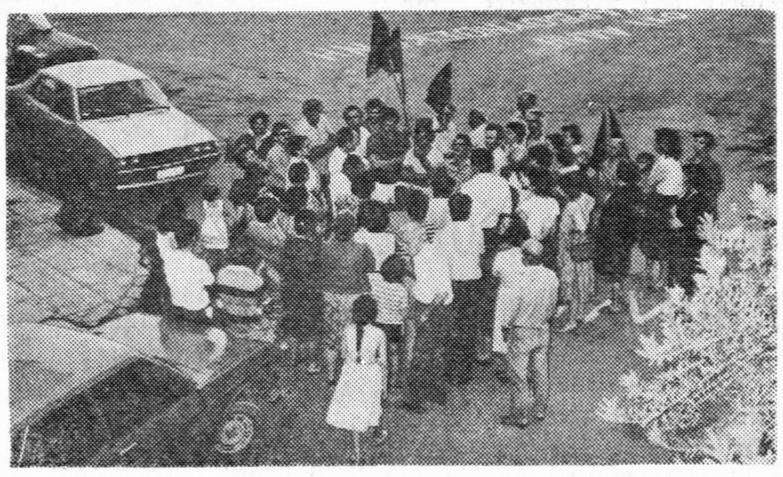

Πληττόμενοι κάτοικοι από την καρβουνόσκονη του TITAN διαμαρτύρονται με μαύρες σημαίες και απαιτούν λήψη άμεσων δραστικών μέτρων στις 7)6)84

Η ΟΜΙΛΙΑ ΤΟΥ ΥΦΥΠΟΥΡΓΟΥ ΕΞΩΤΕΡΙΚΩΝ ΘΟΔΩΡΟΥ ΠΑΓΚΑΛΟΥ

ΣΥΝΕΧΕΙΑ από τη 2η σελ.

νάξει ακόμη μια φορά ότι καταδιώκουμε την ιδιωτική πρωτοβουλία, ότι είμαστε Σοσιαλμαρξιστικό Μέτωπο και ότι πάμε να κλείσουμε τα ιδιωτικά Εργοστάσια.

Δεν ζητάμε, αγαπητοί φίλοι, να εφαρμόσουμε τίποτε άλλο απ' αυτό που εφαρμόζεται πάνω απ' όλα, με απόλυτη αυστηρότητα στις Η.Π.Α. και δεν φαντάζομαι ο κ. Παπαλεξόπουλος να μας πει ότι υπάρχει Σοσιαλμαρξιστικό μέτωπο στην Αμερική του Ρήγκαν, όπου οι βιομηχανίες του είδους που χρησιμοποιούν κάρβουνο για να παράγουν τσιμέντο έχουν σιλό τα οποία δεν είναι πολύ περίπλοκες εγκαταστάσεις και εκεί μέσα κλείνουν το κάρβουνο με τρόπο στεγανό ώστε να μην ρυπαίνουν το περιβάλλον γιατί βασικά πιστεύω ότι η ρύπανση προέρχεται από την διακίνηση και την αποθήκευση και όχι τόσο από την χρήση.

Αγαπητοί φίλοι, πέρα απ' αυτό νομίζω ότι ο σχεδιασμός της περιοχής μας η μελέτη που τελείωσε για την χρήση των ακτών, που θα επιβάλλει συγκεκριμένα μέτρα σε όλο το μήκος των ακτών, η έναρξη των εργασιών για να γίνει ο σταθμός του Βιολογικού Καθαρισμού, στην Ψυττάλεια, να μην σας φαίνεται αυτό μακρινό, γιατί ένα μεγάλο μέρος από τη ρύπανση του κόλπου προέρχεται από το ρεύμα που φέρνει μέσα το μεγαλύτερο μέρος του κεντρικού αποχετευτικού αγωγού που βγαίνει αυτήν την στιγμή στο Κερατσίνι. Όταν θα απομακρυνθεί αυτή η εκβολή του αποχετευτικού αγωγού, θάχουμε μια σημαντική βελτίωση σ' ότι αφορά την θαλάσσια ρύπανση. Πιστεύω ότι θα μπορέσουμε χάρις στο λαϊκό κίνημα και με την στενή συνεργασία της Τοπ. Αυτ)σης να βελτιώσουμε αισθητά την κατάσταση στα επόμενα χρόνια. Θέλω να κάνω μια παρένθεση, την ώρα που ο Μιχάλης Λεβέντης έλεγε ότι έγινε Νομαρχιακό Συμβούλιο στο οποίο δεν κλήθηκε ο Δήμος με πληροφόρησε ο Περ. Παπαπέτρου, γιατί τον ερώτησα ότι αναβλήθηκε η συζήτηση επειδή ακριβώς δεν είχε προσκληθεί ο Δήμος Ελευσίνας, πράγμα που θεωρήθηκε λάθος και συγκροτήθηκε Επιτροπή στην οποία μετέχει ο Δήμος Ελευσίνας. Επομένως το θέμα αυτό πρέπει να θεωρηθεί λυμένο, και θα δίνεται η γνώμη του Δήμου Ελευσίνας υπεύθυνα στην Επιτροπή που συγκροτήθηκε. Νομίζω όμως αγαπητοί φίλοι και θα τελειώσω μ' αυτό, ότι είναι απαραίτητο για να έχουμε την δυνατότητα να διεξαγάγουμε τον αγώνα με το περιβάλλον δεν πρόκειται τα προβλήματα να λυθούν από τη μια μέρα στην άλλη και δεν πρόκειται κανείς να μας χαρίσει καθαρό περιβάλλον αν εμείς οι ίδιοι, αν το λαϊκό κίνημα δεν αγωνισθεί γι αυτό. Για να κάνουμε αυτόν τον αγώνα και για να έχει αποτελέσματα αυτός ο αγώνας είναι ανάγκη να διατηρηθεί η πορεία του τόπου προς περισσότερες λαϊκές εξουσίες. Να μην υπάρξει η εκδίκηση της αντίδρασης να μην γυρίσουμε πίσω και αυτό νομίζω θα πρέπει όλοι εσείς που έχετε περιβαλλοντική συνείδηση τις μέρες αυτές να τις αξιοποιήσετε με τον τρόπο που ξέρετε.

Ευχαριστώ

Μικροί και μεγάλοι στην Ελευσίνα σγωνίζονται για καθαρότερο περιβάλλον στις 5)6)84

Η ΑΠΑΝΤΗΣΗ ΤΟΥ ΔΗΜΟΥ

ΣΥΝΕΧΕΙΑ από τη 2η σελ.

ίδιες θέσεις που υποστηρίζει τις τελευταίες μέρες η εργοδοσία στις συσκέψεις που οργάνωσε στην Αθήνα ο Πρόεδρος του ΣΕΒ κ. Παπαλεξόπουλος και στην Ελευσίνα ο εκ των ιδιοκτητών του ΤΙΤΑΝ κ. Α. Κανελλόπουλος.

Το ίδιο είχε συμβεί και πέρσι με το εν λόγω σωματείο, όταν ο Δήμος αγωνιζόταν να μην δόσει άδεια το Υπουργείο Πολιτισμού για κατασκευή των τεράστιων σιλό για αποθήκευση του κάρβουνου. Και τότε μας κατηγόρησαν η διεύθυνση του εργοστασίου και δυστυχώς και η διοίκηση του σωματείου, ότι θέλαμε να κλείσουμε το ΤΙΤΑΝ.

Το Υπουργείο Πολιτισμού σωστά δεν επέτρεψε να κτιστούν οι καρβουναποθήκες για να μην συνεχιστεί η τρομερή καταστροφή του αρχαιολογικού χώρου. Όπως είναι γνωστό το ΤΙΤΑΝ έχει χτιστεί στο Αρχαίο Θέατρο και το Αρχαίο Στάδιο, κατέστρεψε το Ναό του Πάνα, τον Ενετικό Πύργο και τις αρχαιότητες, καθώς και την υγεία των εργαζομένων στο εργοστάσιο και στην πόλη γενικότερα.

Η μη κατασκευή των σιλό όπως είδατε δεν εκλεισε το εργοστάσιο. Ούτε θα κλείσει το εργοστάσιο αν παρθούν τα αναγκαία πρόσθετα μέτρα για την τσιμεντόσκονη και καρβουνόσκονη και δαπανηθούν μερικά εκατομμύρια από τα δύο δισεκατομμύρια δηλωμένα υπερκέρδη του ΤΙΤΑΝ των τελευταίων χρόνων.

Σ' αυτό μας τον αγώνα πιστεύουμε ότι κοντά μας έπρεπε να είναι όλοι οι συνδικαλιστές του ΤΙΤΑΝ, γιατί τους αφορούν περισσότερο από οποιονδήποτε τα μέτρα Προστασίας του Περιβάλλοντος, αφού πρώτα θα προστατευθεί η ζωή και η υγεία των εργαζομένων μέσα στο εργοστάσιο.

Γι αυτό μας εξέπληξε η απουσία της πλειοψηφίας της διοίκησης τόσο από τη συνεδρίαση του δημοτικού συμβουλίου στις 22-5-84 όσο και από τη σύσκεψη στις 31-5.84 και τη παλλαϊκή συγκέντρωση και πορεία στις 5.6.84

Οι προσκλήσεις τους είχαν σταλεί εγκαίρως στο Εργατικό Κέντρο από το οποίο έχουν υποχρέωση να περνούν και να τις παίρνουν και όχι να προφασίζονται ότι δεν προσκλήθηκαν από τον Δήμο.

Ελπίζουμε να μην αληθεύουν οι πληροφορίες ότι οι συνδικαλιστές του σωματείου ετοίμαζαν, μαζί με την εργοδοσία αντισυγκέντρωση για να αντιμετωπίσουν το λαό που θα πήγαινε μέχρι την πύλη του εργοστασίου, ζητώντας να περιοριστεί η καρβουνόσκονη και η τσιμεντόσκονη.

Αλλά από το Δημοτικό Συμβούλιο και από την σύσκεψη δεν έλειψαν μόνο η πλειοψηφία των συνδικαλιστών του Σωματείου, έλειψαν και οι Δημοτικοί Σύμβουλοι Τάσος Μάναλης και Γιώργος Τακάκης, εργαζόμενοι στο ΤΙΤΑΝ πιθανόν για να μην έλθουν σε σύγκρουση με την Εταιρεία. Έπρεπε όμως να ήσαν παρόντες για να παλαίψουν με όλο το Δημοτικό Συμβούλιο για την προστασία του περιβάλλονος και της υγείας όλων των πολιτών, όπως υπόσχονταν προεκλογικά, έστω και αν χρειαζόταν να έλθουν σε αντίθεση με το ΤΙΤΑΝ.

Όσον αφορά τις εγνικότερες αιχμές της ανακοίνωσης για το πρόβλημα της ανεργίας και του κλεισίματος της Υψικαμίνου και άλλων εργοστασίων που θέτει ο κ. Ι. Καββαδίας τον πληροφορούμε ότι στην χώρα μας η ανεργία των εκατοντάδων χιλιάδων εργαζομένων, δεν οφείλεται στα μέτρα για το περιβάλλον που είναι ανεπαρκή, αλλά στην έντάξή μας στην ΕΟΚ και στη γενικότερη επίθεση που κάνουν οι βιομήχανοι και οι εφοπλιστές με επικεφαλής τον Πρόεδρο του ΣΕΒ κ. Παπαλεξόπουλο, ενάντια στη σημερινή Κυβέρνηση την οποία υποτίθεται ότι υποστηρίζουν οι συνδικαλιστές που έβγαλαν την ανακοίνωση.

Ειδικά η Υψικάμινος δεν έκλεισε επειδή ο Δήμος και ο λαός αγωνιζόταν για να μη βγάζει τα σύννεφα της σκόνης και να μην ρίχνει τις τεράστιες ποσότητες των αποβλήτων της στη θάλασσα, αλλά γιατί έτσι επέβαλε ο κόμης Νταβινιόν και η ΕΟΚ.

Στον αγώνα για την προστασία της δουλειάς των εργαζομένων της Χαλυβουργικής, της Νάσιοναλ Καν, του Ηφαιστου και των άλλων εργαζομένων η Δημοτική Αρχή στάθηκε πάντα στο πλευρό τους. Το ίδιο θα κάνει αν χρειαστεί και για τους εργαζόμενους του ΤΙΤΑΝ.

Όπως είναι γνωστό αν παρθούν μέτρα για την προστασία του περιβάλλοντος όχι μόνο δεν θα αυξηθεί η ανεργία αλλά θα δημιουργηθούν και 1500 νέες θέσεις εργασίας στην περιοχή μας. Όμως αυτό προϋποθέτει να ξοδέψουν μερικά χρήματα οι βιομήχανοι οι οποίοι όταν πιέζονται να μην ρυπαίνουν το περιβάλλον χρησιμοποιούν το μύθο ότι κινδυνεύουν να κλείσουν τα εργοστάσια και να χάσουν την δουλειά τους οι εργαζόμενοι.

Δυστυχώς μερικές φορές καταφέρνουν να παίρνουν με το μέρος τους και συνδικαλιστές όπως στην περίπτωση του ΤΙΤΑΝ.

Φίλοι εργαζόμενοι του ΤΙΤΑΝ

Η Δημοτική Αρχή Ελευσίνας καλεί το Σωματείο να οργανώσει άμεσα γενική συνέλευση στην οποία να κληθεί ο Δήμος για να εκθέσει τις θέσεις του και να ξεκαθαριστούν τυχόν παρεξηγήσεις.

Ο ΔΗΜΑΡΧΟΣ ΕΛΕΥΣΙΝΟΣ

ΜΙΧΑΛΗΣ ΛΕΒΕΝΤΗΣ

ΠΡΟΣ ΟΛΟΥΣ ΤΟΥΣ ΕΡΓΑΖΟΜΕΝΟΥΣ ΤΟΥ ΤΙΤΑΝ

Στη συνέχεια της ανακοίνωσης του Σωματείου, το Διοικητικό Συμβούλιο του οποίου την αγνοούσε, αφού δεν είχε συνέλθει σε συνεδρίαση, όπως την αγνοούσε και ο Γεν. Γραμματέας Μ. Μανιάς, και φέρεται να την υπογράφει, η μειοψηφία του Δ. Σ. (5 στους 11 συμβούλους), κυκλοφόρησαν την παρακάτω ανακοίνωση:

«Συνάδελφοι,

Μετά την ανακοίνωση του Δημάρχου Ελευσίνας, είμαστε υποχρεωμέοι έμείς σαν θιγόμενοι συνδικαλιστές, να απαντήσουμε μιά και πάλι μας αγνόησε και αντί να μας καλέσει να κουβεντιάσουμε, έβγαλε την έν λόγω ανακοίνωση χωρίς και σ' αυτήν να αναφέρεται στα αδιάψευστα πρακτικά του Δημοτικού Συμβουλίου που βρίσκονται στους πίνακες των ανακοινώσεων.

1ον) Θέλουμε να επισημάνουμε ότι είναι λάθος την προσωπική έκπληξη και οργή του κ. Λεβέντη να την αποδίδει στον δημοκρατικό λαό της πόλης ταυτίζοντας έτσι τον εαυτό του με τον λαό, ενεργώνας όμως εν ονόματι του Λαού.

2ον) Πρέπει να πούμε ότι σαν σωματείο δεν δίνουμε το δικαίωμα σε κανένα Δήμαρχο και εξωσυναδελφικό παράγοντα να κρίνει τις ανακοινώσεις μας, μια και προέρχονται από εργάτες, απευθύνονται σε εργάτες και δεν έχουμε, όπως άλλοι, ούτε τα οικονομικά μέσα, ούτε τους έμμισθους συμβούλους που θα μας βοηθούσαν να βγάλουμε όμορφες ανακοινώσεις.

3ον) Η ανακοίνωση ήταν του Διοικητικού Συμβουλίου μια και την υπόγραψε η πλειοψηφία του. Και βέβαια αρνήθηκαν να την υπογράψουν οι σύμβουλοι που ανήκαν στον ίδιο πολιτικό χώρο με τον κ. Λεβέντη. Αμφιβάλουμε όμως αν την δική του ανακοίνωση την διάβασε έστω και ένας δημοτικός σύμβουλος. Δεν θέλουμε να πιστεύουμε δε ότι ο συν. ΜΑΝΙΑΣ παραιτήθηκε από Δημοτικός Σύμβουλος λίγες μέρες πριν για να μην έλθει σε αντίθεση με την εταιρία ή να μην πάρει ξεκάθαρη θέση στο θέμα.

4ον) Ο κ. Λεβέντης ξέρει καλλίτερα από τον κάθε ένα ότι δεν κάλεσε το σωματείο στο δημοτικό συμβούλιο μια και θα μπορούσε όπως κάλεσε τον κ. Μαρούγκα να καλέσει και τους υπολοίπους, όπως γίνεται και σε άλλες περιπτώσεις. Άλλωστε γνωρίζει ότι τα σωματεία εδώ και αρκετό καιρό έχουν γραφεία στους χώρους δουλειάς και όλα τα περί προσκλήσεων στο Εργατικό Κέντρο, είναι εκ του πονηρού.

5ον) Όσον αφορά το κτίσιμο του εργοστασίου, θα ξέρει ο κ. Λεβέντης ότι για την τοποθέτηση του ΠΚ8 και της Καμινάδας του, υπάρχει θετική απόφαση του δημοτικού συμβουλίου και υπάρχουν και κάποιες υπογραφές. Ας κάνει τον κόπο να ανατρέξει στα τότε πρακτικά. Άλλωστε η επέκταση του ΕΠΙΚΕΛ η τοποθέτηση δύο φορτωτών πλοίων στην παραλία και άλλες επεκτάσεις, έχουν γίνει όταν η σημερινή δημοτική αρχή μεσουρανούσε στην Ελευσίνα. Και ρωτάμε: Γιατί τόσα χρόνια ο Δήμαρχος σιωπούσε για το ΤΙΤΑΝ;

— Μήπως δεν είναι αλήθεια ότι στην Επιτροπή για τις γιορτές των αισχυλίων συμμετέχουν οικονομικά και οργανωτικά οι διευθύνσεις του ΤΙΤΑΝ της ΠΕΤΡΟΛΑ της Χαλυβουργικής;

6ον) Αντί μετά τις αποτυχημένες προσπάθειες να κάνει πάρκο την ΠΥΡ - ΚΑΛ, να προσπαθεί να βρει καινούργιους στόχους για να εντυπωσιάσει δεν θα ήταν προτιμότερο **να πάρει** ξεκάθαρη θέση ότι είναι ΕΝΑΝΤΙΑ ΣΤΟ ΚΛΕΙΣΙΜΟ ΤΟΥ ΕΡΓΟΣΤΑΣΙΟΥ; Όσο για τις συνθήκες δουλειάς και περιβάλλοντος που εμάς αφορούν περισσότερο, γράψαμε και στην προηγούμενη ανακοίνωση (αλλά δεν το διάβασε) δεν έχουμε καμμιά αντίρρηση, συμωνούμε στις βελτιώσεις.

7ον) Πληροφορούμε τον κ. Λεβέντη που μας αποκαλεί εργοδοτικούς ότι: Εδώ και 10 χρόνια οι εργαζόμενοι εκλέγουν με μεγάλη πλειοψηφία τους συνδικαλιστές που βρίζει (και όχι τους δικούς του) γνωρίζοντας οι ίδιοι οι εργάτες καλύτερα απ αυτόν αν εκπροσωπούμε τα συμφέροντα των εργαζομένων ή των εργοδοτών. Και είναι λυπηρό για ένα δήμαρχο να υποτιμά τόσο πολύ την νοημοσύνη των εργαζομένων στο ΤΙΤΑΝ. Άλλωστε, ας μην ξεχνά ότι αυτός που πήρε το 47% του Ελευσινιώτικου λαού στις τελευταίες δημοτικές εκλογές και παρ' ολίγο να τον αντικαταστήσει, ήταν συνδικαλιστής εργαζόμενος, συνάδελφος όλων μας.

— Τέλος εμείς συνάδελφοι, σαν σωματείο είμασταν υποχρεωμένοι να πάρουμε ΚΑΘΑΡΗ θέση σε ένα τόσο καίριο θέμα όπως είναι αυτό του κλεισίματος του εργοστασίου και αυτό κάναμε, και σας διαβεβαιώνουμε ότι όπως πάντα αγωνιζόμαστε για καλλίτερες συνθήκες δουλειάς και περιβάλλοντος, όμως θα αντιπαλαίψουμε κάθε προσπάθεια για κλείσιμο του εργοστασίου απ' όπου και αν προέρχεται, υπερασπίζοντας το ιερό δικαίωμα για δουλειά. Όσο για αυτό που γράφει ότι θα συμπαρασταθεί αν χρειαστεί και στους εργαζόμενους του ΤΙΤΑΝ θέλουμε να πούμε ότι προτιμάμε να έχουμε την δουλειά μας και όχι την συμπαράσταση του δήμου όταν θα είμαστε άνεργοι. Και τελειώνουμε με τις τυχόν παρεξηγήσεις: Πιστεύουμε ότι αυτές λύνονται με πολιτισμένο δημοκρατικό διάλογο και όχι λασπολογόντας τους συνδικαλιστές σαν εργοδοτικούς και βάζοντας ον μηχανισμό του Δήμου να τραμπουκάρει τους εργαζόμενους στην πύλη του εργοστασίου. Καλούμε τις δευτεροβάθμιες Οργανώσεις που ανήκουμε ΕΚΕΑΠ και ομοσπονδία να πάρουν θέση στο πρόβλημα κύρια, όμως να προστατεύσουν τα Πρωτοβάθμια Όργανα από την λασπολογία μια και με ευκολία ο κ. Δήμαρχος τα ονομάζει εργοδοτικά, όπως το σωματείο της ΠΥΡ - ΚΑΛ παλαιότερα και του ΤΙΤΑΝ τώρα. Κύρια όμως η Ομοσπονδία πρέπει να πάρει θέσεις, γιατί οι συνάδελφοι Μάναλης και Τακάκης, στους οποίους ρίχνει μομφή είναι ο Πρόεδρος και ο Ταμίας της Ομοσπονδίας.

Σ' ότι αφορά την ανακοίνωση των τεσσάρων συναδέλφων, έχουμε να προειδοποιήσουμε τούτο: Εμείς καταφύγαμε στα Πρακτικά του Δήμου, αν αυτά τα θεωρούν πρόχειρα και ελλειπεί θα πρέπει το ίδιο

ΣΥΝΕΧΕΙΑ στην 4η σελίδα

Γιορτάστηκε με επιτυχία η 1η Ιούνη

(Συνέχεια από την 1η σελίδα)

Α' τάξη των Γυμνασίων που θα υπολογιστεί η φετεινή επίδοση. Συνολικά θα βραβευτούν 237 μαθητές και θα πάρουν 465.000 δρχ. (76 από το Α' Γυμνάσιο, 68 από το Β' Γυμνάσιο, 54 από το Λύκειο και 39 από το Τεχνικό Λύκειο). Κάθε πρώτος μαθητής θα πάρει 3000, κάθε 2ος 2000 και κάθε τρίτος ή αριστούχος πέραν των 3, 1000 δρχ.

Επίσης θα βραβευτούν και οι αθλητές που πρώτευσαν στους αγώνες του προηγούμενου μήνα που οργάνωσε ο Δήμος (μπάσκετ, βόλεϋ, πίγκπόγκ, σκάκι και λαϊκός δρόμος 5 χιλιομέτρων).

Πιστεύουμε όμως ότι η καλλίτερη προσφορά για τους νέους της πόλης μας και ο καλλίτερος γιορτασμός της ημέρας του Παιδιού είναι η ΠΑΡΑΔΟΣΗ ΣΗΜΕΡΑ ΣΤΗΝ ΝΕΟΛΑΙΑ ΤΗΣ ΕΛΕΥΣΙΝΑΣ ΤΩΝ 5 ΠΛΑΤΕΙΩΝ — ΠΑΙΔΙΚΩΝ ΧΑΡΩΝ που φτιάξαμε τον τελευταίο χρόνο (Παράδεισος, Βόρεια Νεκροταφείου, Βαρελάδικο, μάνδρα Τίτου, πλατεία 7ου Δημοτικού). Η αξία της εκτάσεως των 8000 περίπου μέτρων που καταλαμβάνουν ξεπέρασε τα 18.000.000 και της κατασκευής τα 10.000.000.

Μέσα σ' ένα μήνα θα έχουμε αγοράσει άλλους 5 κοινόχρηστους χώρους (Ρώσσικα-Καλυμπάκι - Κάτω Ελευσίνα) εκτάσεως 5000 τετραγωνικών και αξίας 10.000.000 περίπου.

Μαζί με την πλατεία του Α' Γυμνασίου εκτάσεως 5000 τετραγωνικών, αξίας 12.000.000 και του Αρχαιολογικού χώρου (κοντά στον Αγιο Νικόλαο εκτάσεως 1700 τετραγωνικών περίπου αξίας 2.000.000, ΘΑ ΦΤΙΑΧΤΟΥΝ ΜΕΧΡΙ ΤΟΥ ΧΡΟΝΟΥ ΤΗΝ 1η ΙΟΥΝΙΟΥ ΑΛΛΕΣ 7 ΠΛΑΤΕΙΕΣ.

Ετσι νομίζουμε ότι θα πρέπει να τιμώνται τέτοιες επέτειοι για την νεολαία.

Ταυτόχρονα θα αγωνιστούμε μαζί με όλο τον λαό και την νεολαία για ομορφότερη και ανθρωπινότερη Ελευσίνα και για να περιοριστεί η ρύπανση του περιβάλλοντος.

Και τώρα θ' ακολουθήσει η βράβευση των μαθητών και το καλλιτεχνικό πρόγραμμα.

Κανένα μέτρο για το περιβάλλον

ΣΥΝΕΧΕΙΑ ἀπ' τὴν 1η σελ.
Κυβερνητικῆς πολιτικῆς, που μέχρι σήμερα δεν έχει υποχρεώσει τους βιομήχανους να πληρώσουν για την υποβάθμιση που έχουν προκαλέσει στο περιβάλλον.

Παράλληλα δήλωσε τη συμπαράσταση του Κ.Κ.Ε. στους αγώνες του Δήμου. Δυστυχώς την αγωνιστική μας εκδήλωση δεν τίμησε εκπρόσωπος της Ν.Δ., αν και κλήθηκε.

Όλοι οι ομιλητές επεσήμαναν τις τεράστιες ευθύνες των κυβερνήσεων των 30 χρόνων, που επέτρεψαν την υπερβολική συγκέντρωση μονάδων στο Θριάσιο και την ασύδοτη λειτουργία τους.

Στη συνέχεια πραγματοποιήθηκε πορεία μέχρι την Πύλη του Τιτάν, για να τονίσουμε τα σοβαρά προβλήματα που έχει δημιουργήσει η καρβουνόσκονη και η τσιμεντόσκονη το τελευταίο διάστημα.

Η συγκέντρωση έκλεισε με την ομόφωνη εγκριση σχετικού ψηφίσματος που δημοσιεύεται σε άλλη στήλη.

ΤΟ ΨΗΦΙΣΜΑ ΠΟΥ ΕΚΔΟΘΗΚΕ

Εμείς ο Λαός της Ελευσίνας συγκεντρωθήκαμε σήμερα Τρίτη 5 Ιουνίου 1984, Παγκόσμια Ημέρα Προστασίας του Περιβάλλοντος, μπροστά στο Δημαρχείο σε Παλαϊκή Συγκέντρωση και Πορεία μέχρι το Κεντρικό Λιμάνι και το Τσιμεντάδικο ΤΙΤΑΝ, για να εκφράσουμε αγωνιστικά τη διαμαρτυρία μας, για τη συνεχιζόμενη ασύδοτη βιομηχανική ρύπανση της περιοχής Ελευσίνας.

Αφού ακούσαμε τους εκπροσώπους των μαζικών φορέων και των κομμάτων, καθώς και τον κεντρικό ομιλητή, Δήμαρχο Ελευσίνας, ΜΙΧΑΛΗ ΛΕΒΕΝΤΗ,

Εγκρίνουμε Ομόφωνα
και ζητάμε

1. Να ψηφιστεί επιτέλους ο Νόμος - πλαίσιο για το περιβάλλον που να βάζει φραγμό στην ασύδοτη λειτουργία των βιομηχανιών, να χαρακτηρίζει όλο το Θριάσιο Πεδίο κορεσμένη περιοχή και να δίνει ουσιαστικές αρμοδιότητες στην Αυτοδιοίκηση και τους εργαζόμενους στον τομέα του περιβάλλοντος.

2. Να φύγουν τα 5 διαλυτή Ελευσίνας και τα εκατοντάδες παροπλισμένα πλοία.

3. Να σταματήσει η διακίνηση πετρελαιοειδών μέσα στον κόλπο της Ελευσίνας και η ρύπανση της θάλασσας από τα απόβλητα των βιομηχανιών.

4. Να μην εγκατασταθεί η

4. Να μην εγκατασταθεί η προβλήτα μήκους 850 μέτρων της ΜΟΜΠΙΛ και να μη πραγματοποιηθεί η γιγαντιαία επέκταση των κρατικών Διυλιστηρίων που αποφάσισαν οι αρμόδιοι Υπουργοί χωρίς ούτε καν να ρωτηθεί η Τοπική Αυτ)ση.

5. Να χρησιμοποιούν οι βιομηχανίες του Θριάσιου βελτιωμένα καύσιμα, τα δε ΚΕΠΠΕ, αρμόδια για την ατμοσφαιρική ρύπανση να εδρεύουν στο Θριάσιο ώστε να ασκούν συνεχή και αυστηρό έλεγχο.

6. Να σταματήσει η προώθηση των σχεδίων του πολυεθνικού και εφοπλιστικού κεφαλαίου, πίσω από την πλάτη του λαού και του ΥΧΟΠ για κατάληψη όλης της παραλίας και για γιγαντιαία επέκταση του λιμανιού της Ελευσίνας.

7. Να σωθεί με επείγοντα μέτρα η λίμνη Κουμουνδούρου, η ιερή λίμνη των Ρειτών

8. Να μπει φραγμός στην ασύδοτη ρύπανση της πόλης μας από την καρβουνόσκονη και την τσιμεντόσκονη του ΤΙΤΑΝ.

9. Καλούμε τέλος τους αρμόδιους Υπουργούς, σε συνεργασία με την Αυτοδιοίκηση και τα εργατικά Σωματεία, να καταγγείλουν το ψευτοδίλημμα «ανεργία ή περιβάλλον» που προωθεί η ηγεσία του ΣΕΒ στους εργαζόμενους του ΤΙΤΑΝ και άλλες βιομηχανίες της περιοχής και να βοηθήσουν στην λήψη ουσιαστικών μέτρων προστασίας του περιβάλλοντος τόσο στους εργασιακούς χώρους όσο και στη πόλη ολόκληρη.

Να παρθούν επιτέλους δραστικά μέτρα για την σωτηρία του περιβάλλοντος στην ιστορική πόλη της Ελευσίνας που τόσες καταστροφές έχει υποστεί από την ασύδοτη βιομηχανική ρύπανση τις τελευταίες δεκαετίες, για να αποδειχτεί ότι και στην χώρα μας αρχίζει να προστατεύεται το περιβάλλον ουσιαστικά.

Το ψήφισμα αυτό να αποσταλεί στον Πρωθυπουργό, στους Αρχηγούς Κομμάτων, στους αρμόδιους Υπουργούς, στη Νομαρχία, στον ημερήσιο και περιοδικό τύπο.

ΓΙΑ ΤΗ ΣΥΓΚΕΝΤΡΩΣΗ
Ο ΔΗΜΑΡΧΟΣ
ΜΙΧ. ΛΕΒΕΝΤΗΣ

ΠΟΙΕΣ ΠΕΡΙΟΧΕΣ ΕΝΤΑΣΣΟΝΤΑΙ ΣΤΟ ΣΧΕΔΙΟ ΠΟΛΗΣ

(ΣΥΝΕΧΕΙΑ από τὴν 1η σελ.)
μάτι του Παραδείσου μένει έξω.

Βέβαια ο υπουργός έδωσε τη διαβεβαίωση ότι και στις περιοχές που τελικά δεν θα ενταχθούν θα δοθεί με ειδικούς όρους δυνατότητα οικοδόμησης και στα αυθαίρετα αλλά και σε άκτιστα αγροτεμάχια.

Στις ανακοινώσεις του κ. Τρίτση ο Δήμος μας απάντησε την ίδια μέρα και στον ίδιο χώρο, ζητώντας να γίνουν αποδεκτές οι θέσεις της Αυτοδιοίκησης και σε κάθε περίπτωση να μη θεωρηθούν οριστικές οι θέσεις του ΥΧΟΠ αλλά να υπάρχει περιθώριο για μεγαλύτερη επέκταση.

Ο αγώνας όμως του λαού της πόλης μας δεν μπορεί και δεν πρέπει να εξαντληθεί στο ποιά θα είναι τα όρια του Σχέδιου Πόλης.

Κύρια η προσπάθεια πρέπει να στραφεί στο να υλοποιηθούν σύντομα οι εξαγγελίες του υπουργείου και το κυριώτερο να διατεθούν από τον Κρατικό Προϋπολογισμό τα απαραίτητα χρήματα.

Γιατί ΕΝΤΑΞΗ ΣΤΟ ΣΧΕΔΙΟ ΠΟΛΗΣ δεν σημαίνει μόνο να δοθεί δυνατότητα δόμησης. Σημαίνει να κατασκευαστούν όλα τα απαραίτητα έργα για να γίνουν αυτές οι συνοικίες, πραγματική πόλη με όλα τα αναγκαία δίκτυα υποδομής, κοινόχρηστους χώρους, σχολεία κ.λ.π.

Η Δημοτική Αρχή θα σταθεί πάντα στην πρωτοπορία αυτού του αγώνα και καλεί τα Συνοικιακά Συμβούλια και όλο το λαό να συσπειρωθούν με τον Δήμο ώστε να δώσουμε τη μάχη με αισιόδοξες προοπτικές.

Προς όλους τους εργαζόμενους του ΤΙΤΑΝ

ΣΥΝΕΧΕΙΑ ἀπ' τὴν 3η σελίδα
να θεωρούν και την Δημοτική Αρχή.

ΤΑ ΜΕΛΗ

1) ΚΑΒΒΑΔΙΑΣ ΙΓΝΑΤΗΣ
2) ΣΤΑΜΟΥ ΣΠΥΡΟΣ
3) ΠΕΡΙΚΟΓΙΑΝΝΗΣ ΑΠ.
4) ΚΑΡΑΜΠΕΤΣΟΣ ΑΠΟΣΤ
5) ΖΑΜΠΕΛΗΣ ΑΝΤΩΝΗΣ

Η ΑΠΑΝΤΗΣΗ ΤΟΥ ΔΗΜΟΥ

Αγαπητοί συμπολίτες, φίλοι εργαζόμενοι,

Όπως όλοι διαπιστώνετε τις τελευταίες μέρες στην πόλη μας βρίσκεται σε εξέλιξη μία πολυμέτωπη επίθεση ενέντια στην Δημοτική Αρχή και προσωπικά κατά του Δημάρχου, η οποία έχει προκαλέσει πολλά ερωτηματικά για τα κίνητρα και τους απώτερους σκοπούς των οργανωτών της.

Αφορμή της επίθεσης αυτή τη φορά είναι ο αγώνας της Δημοτικής Αρχής για την προστασία του περιβάλλοντος από τη ρύπανση και συγκεκριμένα η απαίτησή της να ληφθούν μέτρα περιορισμού της τσιμεντόσκονης και καρβουνόσκονης του «ΤΙΤΑΝ» το οποίο τελευταία έχει δημιουργήσει οξυμένο πρόβλημα στην πόλη μας και ιδιαίτερα στη συνοικία Συμιακά - Μπλόκο.

Η ανακίνηση του θέματος της καρβουνόσκονης από το συνοικιακό συμβούλιο και τον Δήμο, πριν δύο μήνες περίπου, ανησύχησε την εταιρεία ΤΙΤΑΝ η οποία σε ειδικές συσκέψεις των στελεχών της ανακοίνωσε ότι δήθεν ο Δήμος θέλει να κλείσει το εργοστάσιο και να μείνουν χωρίς δουλειά 700 εργαζόμενοι.

Δυστυχώς τους ψιθύρους της Εταιρείας ανέλαβαν να τους προβάλουν σαν τετελεσμένα γεγονότα μεροκοί συνδικαλιστές **του** ΤΙΤΑΝ, οι οποίοι με αλλεπάλληλες ανακοινώσεις τους διαστρεβλώνουν τις θέσεις της Δημοτικής Αρχής και επιτίθενται με πρωτοφανή εμπάθεια, με ανοίκειο και ανέντιμο τρόπο εναντίον του Δημάρχου για ευθύνες που ξέρουν ότι δεν έχει. Γνωρίζουν πολύ καλά τόσο οι εκπρόσωποι της Εταιρείας όσο και οι εν λόγω συνδικαλιστές αλλά και οι μυστικοσύμβουλοι τους, ότι δεν υπάρχει καμμία απόφαση του Δημοτικού Συμβουλίου, κανένα ψήφισμα, καμία ομιλία του Δημάρχου που να ζητάει το κλείσιμο του ΤΙΤΑΝ.

Ο μόνο **που ζητάει η** Δημοτική Αρχή είναι να περιοριστεί η τσιμεντόσκονη και η καρβουνόσκονη που το τελευταίο διάστημα έχει οξύνει το πρόβλημα της ρύπανσης στην πόλη μας.

Πιστεύουμε ότι ο θόρυβος που ξεσήκωσαν οι εν λόγω συνδικαλιστές με την κυκλοφορία των ανακοινώσεων στους εργαζόμενους αποτελεί προσπάθεια παραπλάνησης της κοινής γνώμης των εργαζομένων εν όψει μάλιστα και των ευρωεκλογών ελπίζοντας μ' αυτό τον τρόπο ότι θα εξασφαλίσουν μικροπαραταξιακά ή μικροκομματικά οφέλη.

Παρόμοιο θόρυβο όπως όλοι θυμόσαστε είχαν ξεσηκώσει οι ίδιοι άνθρωποι το 1982, παραμονές των Δημοτικών Εκλογών, ότι δήθεν θα έκλεινε το ΤΙΤΑΝ αν ο Δήμος μας δεν έδινε την συγκατάθεση να φτιαχθούν τεράστια σιλό αποθήκευσης του κάρβουνου. Τελικά το Αρχαιολογικό Συμβούλιο δεν έδωσε την συγκατάθεσή παρά την συνηγορία, και τότε ωρισμένων, από τους σημερινούς συνδικαλιστές που συνταυτίστηκαν με τις θέσεις της Εταιρείας. Τα σιλό δεν φτιάχθηκαν και όπως βλέπετε το ΤΙΤΑΝ δεν έκλεισε.

Είναι λοιπόν εκ του πονηρού **οι διαδόσεις** της Εταιρείας για κλείσιμο του εργοστασίου αν παρθούν μέτρα για την καρβουνόσκονη. Πιστεύουμε ότι μ' αυτές τις διαδόσεις εξυπηρετούνται άλλα ευρύτερα σχέδια του ΤΙΤΑΝ και του Συνδέσμου Βιομηχάνων κατά της Κυβέρνησης και της αλλαγής στην χώρα μας.

Γι' αυτό μας εκπλήσσει που ωρισμένοι συνδικαλιστές του ΤΙΤΑΝ, αντί να συμπαραστέκονται στον Δήμο, στον αγώνα για το περιβάλλον, επιτίθενται και αυτοί με την σειρά τους στην Δημοτική Αρχή και προβάλλουν τα ίδια επιχειρήματα που προβάλλει η διεύθυνση της Εταιρείας.

Είναι γνωστό ότι οι συνδικαλιστές αυτοί έλειψαν απ' όλες τις κινητοποιήσεις του Δήμου στον φετινό γιορτασμό της 5ης του Ιούνη και ιδιαίτερα από την συγκέντρωση και πορεία όπου αναπτύχθηκαν οι θέσεις του Δήμου για να μάθουν τις θέσεις του.

Και **ενώ γνωρίζουν** ότι ο Δήμος στο ψήφισμα της συγκέντρωσης και στην ομιλία του Δημάρχου δεν έθεσε θέμα κλεισίματος του εργοστασίου αλλά μόνο περιορισμού της τσιμεντόσκονης και της καρβουνόσκονης, και ενώ γνωρίζουν ότι το Υπουργείο Χωροταξίας έχει θέσει θέμα μεταφοράς του ΤΙΤΑΝ, του ΒΟΓΡΥΣ και του ΕΛΑΙΟΥΡΓΕΙΟΥ, στο γενικώτερο σχεδιασμό για διαμόρφωση της παραλίας της Ελευσίνας, και ενώ γνωρίζουν ότι ο κ. Πάγκαλος στην ομιλία του της 5ης Ιουνίου μεταξύ άλλων είπε: «να απομακρυνθεί ο Τιτάν από μέσα από την πόλη της Ελευσίνας και όλες οι βιομηχανίες που είναι δεξιά από τη γραμμή που χαράζει η οδός Νικολαΐδου προς την θάλασσα», εν τούτοις στρέφονται ενάντια στο Δήμο και το Δήμαρχο γιατί δεν τολμούν να έλθουν σε αντίθεση με τους πιο πάνω Υπουργούς.

Βέβαια νομίζουμε ότι οι πιό πάνω συνδιακλιστές και ο μυστικοσύμβουλός τους και οι συντάκτες των ανακοινώσεων πρέπει να ξεκαθαρίσουν ότι την Κυριακή γίνονται Ευρωεκλογές και όχι Δημοτικές Εκλογές. Πρέπει να ξεκαθαρίσουν ότι πάνω από τις προσωπικές τους φιλοδοξίες και την προσπάθεια να ξεπεράσουν τις εσωτερικές τους διαμάχες υπάρχουν και γενικώτερα προβλήματα της πόλης, υπάρχει η ενότητα του δημοκρατικού λαϊκού κινήματος την οποία **τορπιλίζουν** με αυτές τις ενέργειες.

Τους καλούμε να δουν το γενικώτερο συμφέρον και να σταματήσουν αυτές τις ενέργειες.

Κλείνοντας αγαπητοί συμπολίτες και εργαζόμενοι την **σημερινή μας ανακοίνωση** σας βεβαιώνουμε ότι θα συνεχίσουμε με τον αγώνα για την επίλυση των λαϊκών προβλημάτων και για περιορισμό της ρύπανσης όσα εμπόδια και δυσκολίες και αν συναντήσουμε.

Αμέσως μετά τις Ευρωεκλογές θα καλέσουμε ευρεία σύσκεψη στην οποία ελπίζουμε να πάρουν μέρος αυτή τη φορά οι πιο πάνω συνδικαλιστές που δεν κάλεσαν τον Δήμο στην Γενική Συνέλευση του Σωματείου τους της 20-6 - 84, για να φωτισθεί πολύπλευρα το θέμα του ΤΙΤΑΝ και να ενημερωθούν σωστά τόσο οι εργαζόμενοι όσο και ο λαός της Ελευσίνας.

Ελπίζουμε ότι ο λαός που γνωρίζει 10 χρόνια τώρα την δράση της Δημοτικής Αρχής θα της συμπαρασταθεί και σήμερα για να μπορέσει να συνεχίσει τον δύσκολο αγώνα για το καλό της Ελευσίνας, για το παρόν και το μέλλον της πόλης.

Ελευσίνα 15 Ιουνίου 1984

Ο ΔΗΜΑΡΧΟΣ

ΜΙΧΑΛΗΣ ΛΕΒΕΝΤΗΣ

ΕΓΓΡΑΦΟ ΤΟΥ ΣΩΜΑΤΕΙΟΥ ΤΟΥ ΤΙΤΑΝ ΠΡΟΣ ΤΟ ΔΗΜ. ΣΥΜΒΟΥΛΙΟ ΕΛΕΥΣΙΝΑΣ

Το Σωματείο των Εργατοτεχνιτών και Υπαλλήλων Τσιμέντων στο «ΤΙΤΑΝ» Ελευσίνας, μας έστειλε το παρακάτω έγγραφο:

Πρός το Δημοτικό Συμβούλιο
Ελευσίνας

Κύριοι,

Το Διοικ. Συμβούλιο της «Ενωσης Εργατοτεχνιτών και Υπαλλήλων Τσιμέντων «ΤΙΤΑΝ» Ελευσίνας, καλεί το Δημοτικό Συμβούλιο και τον Δήμαρχο να μας απαντήσουν μονολεκτικά ΝΑΙ ή ΟΧΙ, άν είναι της θέσης γιά κλείσιμο ή μεταφορά του Εργοστασίου Τσιμέντων «ΤΙΤΑΝ» Ελευσίνας. Και ότι θα παλαίψει στο πλευρό των εργαζομένων σε οποιον πάρει απόφαση γιά κλείσιμο ή μεταφορά του εργοστασίου, και άν αποδέχεται τα πρακτικά του Δήμου Ελευσίνας της 22.5.84 στο έβδομο θέμα.

Την απάνσηση τη θέλουμε έγγράφως μέσα σε πέντε μέρες, λόγω αγανάκτησης και ανησυχίας των εργαζομένων στο εργοστάσιο.

Εντολή Διοίκησης
Ο Πρόεδρος
ΙΓΝ. ΚΑΒΒΑΔΙΑΣ
Ο Γεν. Γραμματέας
ΜΑΝ. ΜΑΝΙΑΣ

Η ΑΠΑΝΤΗΣΗ ΤΟΥ ΠΡΟΕΔΡΟΥ ΤΟΥ Δ.Σ.

Ο Πρόεδρος του Δημοτικού Συμβουλίου κ. Δημήτριος Θεοδώρου, έστειλε την παρακάτω απάντηση στο Σωματείο του «ΤΙΤΑΝ»:

Κύριοι,

Αναφορικά με το 36)8.6.83 έγγραφό σας, που πρωτοκολλήθηκε στο Δήμο στις 11.6.84 έχουμε να παρατηρήσουμε τα εξής:

1. Θεωρούμε ότι το έγγραφό σας είναι διατυπωμένο σε απρεπές και ανοίκειο ύφος. Ιδιαίτερα δε η τελεσιγραφική απαίτησή σας να απαντήσει το Δημοτικό Συμβούλιο (και ο Δήμαρχος) σε 5 ημέρες μονολεκτικά, με ένα ΝΑΙ ή ένα ΟΧΙ, υπενθυμίζει ασφαλίτικη ανάκριση του σκοτεινού παρελθόντος και δείχνει τουλάχιστον έλλειψη σεβασμού πρός την αιρετή Δημοτική Αρχή της πόλης.

2. Σχετικά με το θέμα που αναφέρεστε, σας πληροφορούμε ότι, όσο στη Διοίκηση του Δήμου είναι ο Προοδευτικός Συνδυασμός και Δήμαρχος ο Μ. Λεβέντης, το Δ. Σ. ΟΥΔΕΠΟΤΕ πήρε απόφαση να κλείσει το «ΤΙΤΑΝ». Ανίθετα, πάντοτε ΟΜΟΦΩΝΑ, απαιτούσε να επιβάλλουν οι Κυβερνήσεις μέτρα περιορισμού της καρβουνόσκονης και τσιμεντόσκονης, για να προστατεύσει έσάς τους ίδιους και τις οικογένειές σας, έστω και αν αυτό απαιτήσει να πληρώσει το «ΤΙΤΑΝ» ένα μέρος από τα δισεκατομμύρια κέρδη του.

3. Προτάσεις για μεταφορά του «ΤΙΤΑΝ» έχουν γίνει από το ΥΧΟΠ και από κυβερνητικό Υπουργό στις 5)6)84. Είναι λοιπόν εύλογα τα έρωτηματικά: γιατί δεν διαμαρτύρεστε έναντίον αυτών, αλλά συκοφαντείτε το Δημοτικό Συμβούλιο για αποφάσεις τις οποίες ΟΥΔΕΠΟΤΕ πήρε; Τί κρύβεται πίσω από αυτές τις κακοπροαίρετες μεθοδεύσεις και ποιοί τις υποκινούνέ

4. Το θέμα, λόγω της σοβαρότητός του, θα απασχολήσει το Δ. Σ. σε τακτική συνεδρίαση, που η κειμένη νομοθεσία δεν επιτρέπει να γίνει μέχρι τις 13.6.84, δηλαδή στο 5νθήμερο που τόσο απρεπώς απαιτείτε.

Ο Πρόεδρος
του Δημ. Συμβουλίου
ΔΗΜ. ΘΕΟΔΩΡΟΥ

ΟΡΚΙΣΤΗΚΑΝ ΔΥΟ ΝΕΟΙ ΔΗΜΟΤΙΚΟΙ ΣΥΜΒΟΥΛΟΙ ΣΤΟ ΔΗΜΟ ΜΑΣ

Στις 27 Απριλίου 1984 υπέβαλαν τις παραιτήσεις τους οι Δημοτικοί Σύμβουλοι του ΠΡΟΟΔΕΥΤΙΚΟΥ ΣΥΝΔΥΑΣΜΟΥ Αλκιβιάδης Μαρούγκας, για λόγους υγείας, και Μανώλης Μανιάς γιά συνδικαλιστικούς λόγους (εκλέχτηκε Γεν. Γραμματέας του Σωματείου Τσιμεντεργατών).

Λυπούμαστε που ο Δήμος στερείται της προσφοράς των υπηρεσιών τους.

Τις θέσεις τους κατέλαβαν οι πρώτοι έπιλαχόντες Δημοτικοί Σύμβουλοι του ΠΡΟΟΔΕΥΤΙΚΟΥ ΣΥΝΔΥΑΣΜΟΥ Αθανάσιος Χατζόπουλος, έπαγγελματίας και Χαρά Βασιλείου, Δικηγόρος.

Καλωσορίζουμε τους νέους αγαπητούς συναδέλφους Δημοτικούς Συμβούλους. Είμαστε βέβαιοι, ότι θα αφιερώσουν όλες τους τις δυνάμεις για να ανταποκριθούν επάξια στα καθήκοντα τους και μαζί με όλο το Δημοτικό Συμβούλιο να συμβάλλουν και αυτοί στην προαγωγή του τόπου μας και το καλό του Λαού, τον οποίο είμαστε ταγμένοι με αφοσίωση να υπηρετούμε.

ΤΑ ΑΠΟΤΕΛΕΣΜΑΤΑ ΤΩΝ ΕΥΡΩΒΟΥΛΕΥΤΙΚΩΝ ΕΚΛΟΓΩΝ

Εγγεγραμένοι		14.451
Ψήφισαν		12.173
Έγκυρα ψηφοδ.		12.075
Έλαβαν		
ΠΑΣΟΚ	(44.6%)	5390
Ν.Δ.	(29%)	3510
ΚΚΕ	(19.4%)	2347
ΚΚΕ εσ.	(3,3%)	393
ΕΔΗΚ		30
ΚΟΔΗΣΟ		73
ΧΡ. ΔΗΜΟΚΡ.		46
ΠΡΟΟΔ.		8
ΕΠΕΝ	(1,4%)	171
ΕΣΠΕ		15
ΦΙΛΕΛΕΥΘΕΡΟΙ		14
ΕΝΕΚ		6
ΕΚΚΕ		42
ΜΛ - ΚΚΕ		—
ΕΔΕ		9
ΑΣΚΕ		11
ΕΛΕΥΘΕΡΟΙ		10
Σύνολο		12.075