ΔΗΜΟΤΙΚΑ ΝΕΑ
ελευσίνας

ΕΦΗΜΕΡΙΔΑ ΕΝΗΜΕΡΩΣΗΣ ΤΟΥ ΛΑΟΥ ΓΙΑ ΤΗ ΔΡΑΣΤΗΡΙΟΤΗΤΑ ΤΟΥ ΔΗΜΟΥ ΜΑΣ

ΕΤΟΣ Β' ΑΡΙΘΜΟΣ ΦΥΛΛΟΥ 18 | ΕΛΕΥΣΙΝΑ ΓΕΝΑΡΗΣ 1985 | Υπεύθυνος επί της ύλης: ο Δημ. Σύμβουλος Γ. ΑΜΠΑΤΖΟΓΛΟΥ | ΤΙΜΗ ΦΥΛΛΟΥ 5 Δραχμές | ΤΥΠΟΓΡΑΦΕΙΟ Δεληγιώργη 22-τηλ. 5233548

Καταδικάστηκε ο αγώνας του Λαού για το περιβάλλον;

Με συγκίνηση αλλά και αγανάκτηση πληροφορήθηκε ο λαός της πόλης μας την καταδίκη του Δήμαρχου Μ. Λεβέντη, επειδή ο αγώνας του για την προστασία του περιβάλλοντος και ειδικά για το κλείσιμο της Αθηναϊκής Ελαιουργίας, θεωρήθηκαν σαν απειλή εναντίον του Κουραμάνη.

Διάφοροι παράγοντες επεσήμαναν τις σοβαρές συνέπειες της καταδίκης, αφού η δικαστική απόφαση ανοίγει το δρόμο στους βιομήχανους για να μηνύουν κάθε Δήμαρχο που κινητοποιεί το λαό, επειδή οι εκδηλώσεις θα τους δημιουργούν φόβο.

Είναι γνωστό ότι ο Κουρα

ΣΥΝΕΧΕΙΑ στην 3η σελίδα

Η κατάμεστη αίθουσα συνεδριάσεων του Δημοτικού μας Συμβουλίου, κατά την έκτακτη συνεδρίασή του, που έγινε στις 9 Ιανουαρίου, για την καταδίκη του Δημάρχου Ελευσίνας μετά από μήνυση του Κουραμάνη και τις συνθήκες που διαμορφώνονται στον αγώνα της Δημοτικής Αρχής για την προστασία του περιβάλλοντος.

ΤΟ ΕΠΙΜΑΧΟ ΔΗΜΟΣΙΕΥΜΑ

ΤΑ ΝΕΑ. 23-1-84

8000 υπογραφές για να κλείσει το εργοστάσιο

«ΛΙΓΕΣ μέρες ακόμα θα λειτουργεί το πυρηνελαιουργείο του Κουραμάνη και μετά θα προχωρήσουμε σε κατάληψη και εκπολιτισμό του εργοστασίου» αποφάσισαν οι κάτοικοι και το δημοτικό συμβούλιο της Ελευσίνας σε συσκέψη που έγινε το Σάββατο με τη συμμετοχή των συνοικιακών συμβουλίων, του προέδρου του εργατικού κέντρου και των εκπροσώπων των μαζικών φορέων της πόλης.

Ωστόσο, σαν ένα συμπληρωματικό μέτρο για την απομάκρυνση του εργοστάσιου, ο Δήμος της Ελευσίνας αποφάσισε να καταθέσει, στη γραμματεία του Πρωθυπουργού και το νομαρχιακό συμβούλιο, υπόμνημα με σκτώ χιλιάδες υπογραφές των κατοίκων της περιοχής που ζητούν το οριστικό κλείσιμο του πυρηνελαιουργείου.

«Πιστεύουμε, δήλωσε ο δήμαρχος της Ελευσίνας κ. Μιχάλης Λεβέντης, ότι η "υπόθεση Κουραμάνη" έχει πια μπει στην τελευταία της φάση και σύντομα οι κάτοικοι θα ανασάνουν απ' απ' το "μικρόβιο"».

Σ.Σ. «Δ.Ν.» Το παραπάνω, είναι ένα ανυπόγραφο δημοσίευμα κάποιου δημοσιογράφου, που δεν παραβρέθηκε στη σύσκεψη της 21.1.1984. Κι' αυτό ακόμα το ανακριβές δημοσίευμα, αναφέρει ότι την κατάληψη αποφάσισαν οι κάτοικοι και όχι ο Δήμαρχος.

Πλήθος εκδηλώσεων συμπαράστασης στον Δήμαρχό μας

Συγκινητικές, πράγματι, οι εκδηλώσεις συμπαράστασης πρός το Δήμαρχο της Ελευσίνας, από τα πολιτικά Κόμματα, Δημάρχους συνδικαλιστικούς και μαζικούς φορείς.

Η καταδίκη του Δήμαρχου, σε 5 μήνες φυλάκιση, επειδή το Δικαστήριο έκρινε ότι με τους αγώνες του για το περιβάλλον απειλήθηκε ο Κουραμάνης, προκάλεσε συγκίνηση σε κάθε απλό πολίτη, σε κάθε παράγοντα.

Δημοσιεύουμε τα ονόματα των παραγόντων εκείνων, που έκαναν δηλώσεις στον Τύπο, έστειλαν τηλεγραφήματα συμπαράστασης ή τους μαζικούς φορείς που έλαβαν ανάλογες αποφάσεις. Είναι όμως αδύνατο να απαριθμήσουμε τις διάφορες άλλες εκδηλώσεις συμπαράστασης με τηλέφωνα ή δηλώσεις στο Δημοτικό Συμβούλιο.

● Θ. ΠΑΓΚΑΛΟΣ, Υφυπουργός Εξωτερικών:

«Η ύπαρξη αυτής της βιομηχανίας, είναι ένα πραγματικό σκάνδαλο. Ο ιδιοκτήτης έχει παραβεί τους νόμους του Κράτους και είχε το θράσος να μηνύσει το Δήμαρχο, γιατί έκανε το χρέος του, σύμφωνα με τις εντολές του Δημοτικού Συμβουλίου, που στο συγκεκριμένο θέμα εκφράστηκαν ομόφωνα από όλες τις πολιτικές παρατάξεις. Ο Κουραμάνης, γνωστός φασίστας, πρόβαλε την άποψη ότι η στιγμή που υπάρχει μιά διοικητική κρίση, ο λαός και οι κάθε είδους εκπροσωπήσεις του, συνδικαλιστικές ή πολιτικές, δεν έχουν το δικαίωμα να διαμαρτυρηθούν. Έτσι, η έκκληση του Δημάρχου για ποσεία διαμαρτυρίας, θεωρήθηκε απειλή. Η άποψη αυτή, αν επικρατήσει, θα είναι δυναμίτης στα θεμέλια της δημοκρατικής τάξης της πολιτείας μας».

● Δ. ΜΠΕΗΣ, Δήμαρχος Αθήνας και Πρόεδρος της Κ.Ε.Δ.Κ.Ε.:

«Ο Δήμαρχος Ελευσίνας Μιχάλης Λεβέντης, όπως και κάθε Δήμαρχος, σαν φυσικός έκφραστής των λαϊκών αιτημάτων των δημοτών του, έχει καθήκον να τα υποστηρίζει και να τα διεκδικεί μαζί με το Λαό.

Εκφράζω τη θερμή μου συμπαράσταση ως Δήμαρχος Αθηναίων και ως Πρόεδρος της Κεντρικής Ένωσης Δήμων και Κοινοτήτων της Ελλάδας».

● Β. ΠΑΠΑΔΙΟΝΥΣΙΟΥ, Δήμαρχος Γαλατσίου και Πρόεδρος της ΤΕΔΚΝΑ:

«Ο Δήμαρχος Ελευσίνας, πλάϊ - πλάϊ με τους κατοίκους, αγωνίζεται χρόνια τώρα για καλύτερες συνθήκες ζωής, για την αναβάθμιση της περιοχής του. Η Τοπική Αυτοδιοίκηση στις προηγμένες χώρες έχει τη δυνατότητα να παρεμβαίνει προληπτικά και κατασταλτικά στα προβλήματα που έχουν σχέση με την περιοχή τους, όπως είναι το περιβάλλον. Έτσι, θα σταματήσουν οι διάφοροι Κουραμάνηδες να λειτουργούν με δικές τους προδιαγραφές, να παραβιάζουν τους νόμους και να βάζουν σε κίνδυνο την υγεία και τη ζωή των κατοίκων. Η Τοπική Ένωση Δήμων και Κοινοτήτων του Νομού Αττικής, βρίσκεται στο πλευρό του Δημάρχου και των κατοίκων της Ελευσίνας στον αγώνα που κάνουν για μιά καλύτερη ποιότητα ζωής».

● Π. ΒΑΚΑΛΟΠΟΥΛΟΣ, Δήμαρχος Ταύρου:

«Μιά τέτοια απόφαση, ανοίγει το δρόμο σ' αυτούς που ασύδοτα έχουν πρχωρήσει μέχρι σήμερα στην καταστροφή του περιβάλλοντος όχι μόνο στην Ελευσίνα αλλά σ' ολόκληρο το Λεκανοπέδιο της Αττικής, να ρυπαίνουν ανεξέλεγκτα την ατμόσφαιρα.

Εκφράζω τη συμπαράστασή μου στο συνάδελφο Δήμαρχο της Ελευσίνας».

● Π. ΣΠΗΛΙΟΠΟΥΛΟΣ, Δήμαρχος Αιγάλεω:

«Στον αγώνα των κατοίκων για ένα καλύτερο περιβάλλον υπροστάρηδες πρέπει να είναι οι Δήμαρχο και γενικά οι εκπρόσωποι της Τοπικής Αυτοδιοίκσης. Αυτό το καθήκον εκπλήρωσε και ο Δήμαρχος Ελευσίνας Μιχάλης Λεβέντης, ο οποίος, δυστυχώς, βρέθηκε κατηγορούμενος και καταδικασμένος. Καταδικάστηκε ένας Δήμαρχος που εξέφρασε τις απόψεις του συνόλου των κατοικων της πόλης του. Κάτι τέτοιο δεν στοιχειοθετεί κανένα αδίκημα».

● Γ. ΚΑΤΣΑΝΕΒΑΚΗΣ, Δήμαρχος Χανίων:

«Λύπη και έκπληξη προκαλεί η καταδίκη του Δήμαρχου Ελευσίνας Μιχάλη Λεβέντη, γιατί με την απόφαση αυτή εμποδίζεται η Τοπική Αυτοδιοίκηση στην άσκηση των υπεύθυνων καθηκόντων της για την υπεράσπιση του περιβάλλοντος.

Ο Δήμος Χανίων βρίσκεται στο πλευρό του Δήμαρχου Ελευσίνας και συμπαραστέκεται στον αγώνα του για την εξυγίανση του περιβάλλοντος και της πόλης του»

● Χ. ΜΑΡΟΥΓΚΑΣ, Δήμαρχος Μάνδρας:

«Ο Δήμαρχος και το Δημοτικό Συμβούλιο Μάνδρας συμπαρίσταται στο Δήμαρχο Ελευσίνας και καταδικάζει την άδικη καταδίκη του που στρέφεται κατά της Τοπικής Αυτοδιοίκηση και αποβλέπει να βάλει φραγμό στο δικαίωμα του κάθε Δήμαρχου να προστατεύσει τους δημότες του από την ασυδοσία μερίδας βιομηχάνων».

● Ν. ΕΛΕΥΘΕΡΙΑΔΗΣ, Πρόεδρος Κοινότητας Δροσιάς:

«Συμπαραστεκόμαστε ολόθερμα στον ωραίο αγώνα σας για την προστασία του περιβάλλοντος, δηλαδή της ίδιας της ζωής και εκφράζουμε βαθειές ανησυχίες γιατί βλέπουν το φώς τέτοιες δικαστικές αποφάσεις. Ζητάμε ταυτόχρονα από την Κυβέρνηση να θωρακίσει την Τοπική Αυτοδιοίκηση τους μαζικούς φορείς και το λαό, στο δίκαιο αγώνα του για την προστασία της ίδιας της ζωής τους, από τους διάφορους Κουραμάνηδες».

● ΣΤ. ΛΟΓΟΘΕΤΗΣ, Δήμαρχος Νίκαιας:

«Είναι απαράδεκτο να σέρνεται στα Δικαστήρια η Δημοτική Αρχή που αγωνίζεται για την προστασία του περιβάλλοντος».

● Σ. ΔΙΟΝΥΣΙΟΥ, Δήμαρχος Ευόσμου Θ)νίκης:

«Ο Δήμαρχος και ο Λαός του Δήμου Ευόσμου, συμπαραστέκονται στους αγώνες κατά της μόλυνσης του περιβάλλοντος. Η στάση σας αποτελεί παράδειγμα και υπόδειγμα ήθους και αγωνιστικότητας της Τοπικής Αυτοδιοίκησης για τη λύση των τοπικών προβλημάτων».

● Κ. ΜΑΚΡΥΝΟΡΗΣ, Δήμαρχος Βιλλίων:

«Σάν Δήμαρχος Βιλλίων αισθάνομαι την ανάγκη να εκφράσω τη συμπαράστασή μου στον Δήμαρχο Ελευσίνας.

Πιστεύω ότι ο αγώνας του του Δήμαρχου της Ελευσίνας είναι αγώνας για την υπεράσπιση των συμφερόντων του Λαού της Ελευσίνας».

● Μ. ΜΥΓΙΑΚΗΣ, Δήμαρχος Ιεράπετρας:

«Συμπαραστεκόμαστε για αγωνιστική σας στάση, διαμαρτυρόμενοι για άδικη μεταχείρισή σας».

● Κ. Κ. Ε.

«Εκφράζουμε τη συμπαράστασή μας στον αγώνα του Δήμαρχου και όλου του Λαού της Ελευσίνας. Η καταδίκη του Δημάρχου αποδεικνύει ότι στη χώρα μας συνεχίζουν να διώκονται και να καταδικάζονται οι αγωνιστές του Λαού ενώ οι Κουραμάνηδες παραμένουν ασύδοτοι».

● Κ.Κ.Ε. εσ. Κ. Ο. Ελευσίνας:

«Δηλώνουμε τη συμπαράστασή μας στον κ. Δήμαρχο, εκπρόσωπο ενός θεσμού που

ΣΥΝΕΧΕΙΑ στή 2η σελίδα

Φιλολαϊκός και διεκδικητικός ο Προϋπολογισμός του 1985

Το Δημοτικό Συμβούλιο, ψήφισε στη συνεδρίασή του της 21)12)84 τον Προϋπολογισμό του 1985, κύρια χαρακτηριστικά του οποίου είναι ο φιλολαϊκός του χαρακτήρας και ο διεκδικητικός του προσανατολισμός.

Ο ΦΙΛΟΛΑΪΚΟΣ χαρακτήρας του Προϋπολογισμού αποκαλύπτεται από τα τέλη που πληρώνουν οι Δημότες και τα οποία είναι τα πιό χαμηλά όχι μόνο στην Αττική, αλλά και σε όλη τη χώρα.

Η σημερινή Δημοτική Αρχή αρνείται να επιβάλλει στο Λαό νέους φόρους όπως στα ποτά και τα αναψυκτικά, των καταστημάτων.

Αντίθετα, ψηφίζει ΔΙΕΚΔΙΚΗΤΙΚΟΥΣ προϋπολογισμούς και με αγώνες αξιώνει από την πολιτεία να δαπανήσει εκατομμύρια για την Ελευσίνα ώστε να λυθούν τα διάφορα προβλήματα.

Δυστυχώς η πολιτεία δεν έχει υιοθετήσει το πάγιο αίτημα της Αυτοδιοίκησης για τακτική ενίσχυση με 10% των εσόδων του τακτικού προϋπολογισμού. Αντίθετα το ποσοστό μειώθηκε και από 2,15% το 1984 έπεσε σε 1,89% το 1985 ακόμα και άν προσθέσουμε το φόρο ακίνητης περιουσίας (ΦΑΠ) και διάφορα τέλη, το ποσοστό από 2,74% το 1984 μειώθηκε σε 2,42% το 1985, δηλαδή ανέρχεται σε 2,600 δραχ. ανά κάτοικο.

Θετική είναι η διαβεβαίωση του υπουργείου Εσωτερικών ότι το 1985, μετά από 3 χρόνια συνεχών εξαγγελιών το δημόσιο θα αναλάβει τις συντάξεις των υπαλλήλων, οι οποίες για το Δήμο μας ανέρχονται σε 8 εκατομμύρια δραχμές.

Ο Προϋπολογισμός του 1985 έχει συνολικό ύψος 650,4 εκατομ. δραχ. και είναι αυξημένος σε σχέση με το 1984 κατά 15,2%.

ΕΣΟΔΑ

— Τακτικά: 315,8 εκατ. δραχ. Τα έσοδα αυτά προέρχονται κατά 79% από τα ανταποδοτικά και λοιπά τέλη του Δήμου και κατά 21% από τις τακτικές κρατικές ενισχύσεις και άλλες πηγές.

— Εκτακτα: 372,2 εκ. δραχ.

— Υπόλοιπα: 7,4 εκατ. δρ

ΕΞΟΔΑ

— Μισθοδοσία: 190 εκ. δρχ

— Λειτουργικές δαπάνες: 110 εκατ. δραχ.

Δηλαδή, οι υποχρεωτικές δαπάνες για το Δήμο, χωρίς την πραγματοποίηση έργων ή άλλης δραστηριότητας, ανέρχονται σε 300 εκατ. δραχ.

— Πρόγραμμα εκτελεστέων έργων: 240 εκατ. δραχ., από τα οποία τα 100 εκατ. δραχ θα διατεθούν για την πρώτη φάση ανέγερσης του Δημαρχείου.

— Διάφορες προμήθειες και εξοπλισμός: 79 εκατ. δραχ.

— Ενισχύσεις της Λέσχης, της Φιλαρμονικής και των Συλλόγων της πόλης: 21 εκ. δραχμές.

— Διάφορες άλλες δαπάνες: 10,4 εκατ. δραχ.

Τα πιό πάνω νούμερα, αποκαλύπτουν ότι με τακτικά έσοδα 315,8 εκατ. δραχ. και υποχρεωτικές δαπάνες 300 εκατ. δραχ. μόνο 15,8 εκατ. δραχ. περισσεύουν για έργα, για την ανέγερση του Δημαρχείου, γιά αύξηση του εξοπλισμού με απορριμαποφόρα κλπ., για τη λειτουργία της Λέσχης Πολιτισμού και της Φιλαρμονικής, για την ενίσχυση τών Συλλόγων.

Η Δημοτική Αρχή θα αναπτύξει τους αγώνες της μαζί με όλο το Λαό, για να δαπανήσει το Κράτος, χωρίς νέους φόρους στους Δημότες, τα εκατομμύρια που χρειάζεται η Ελευσίνα για να γίνει πιό όμορφη και ανθρώπινη πολιτεία.

Οι αναγνώστες γράφουν

ΣΤΡΑΤΕΥΜΕΝΟΙ ΝΕΟΙ ΤΗΣ ΠΕΡΙΟΧΗΣ ΘΡΙΑΣΙΟΥ

«Άφωνους μας άφησε η καταδίκη του Δημάρχου Ελευσίνας και Προέδρου του Συνδέσμου Δήμων και Κοινοτήτων Θριασίου Πεδίου ,απ' το Α' Τριμελές Πλημμελιοδικείο της Αθήνας, θεωρώντας τον αγώνα της Δημοτικής Αρχής για το κλείσιμο του ρυπαρογόνου εργοστασίου «Αθηναϊκή Ελαιουργία» σαν συκοφαντική δυσφήμιση κατά του βιομηχάνου Κουραμάνη.

Εμείς ,οι δεκάδες στρατευμένοι απ' την περιοχή Θριάσιου που αυτόν τον καιρό υπηρετούμε στην Ακριτική Λέσβο, πιστεύοντας, όπως πολύ σωστά επισήμανε στην αγόρευσή του ο Εισαγγελέας κ. Γ. Θεοφανόπουλος ότι:

«Όταν κάποιος παρανομεί, δεν σημαίνει ότι οι υπόλοιποι δεν μπορούν να παλέψουν αυτή την παρανομία. Και δε νομίζουμε ότι η πάλη αυτή θεμελιώνει απειλή ενάντια σε κάποιον. Ο Δήμαρχος έπρεπε να κάνει αυτές τις ενέργειες άν ήθελε να είναι συνεπής με τις διακηρύξεις του και τα συμφέροντα του Λαού της πόλης του».

Αφού θεωρούμε ότι τέτοιες δικαστικές αποφάσεις όπως την παραπάνω, έρχονται σε αντίθεση με το λαϊκό αίσθημα, δηλώνουμε απερίφραστα την υποστήριξή μας στον Αιρετό Άρχοντα της Εργατούπολης αλλά και στην συντριπτική πλειοψηφία του Λαού μας που παλεύει χρόνια τώρα για την απορύπανση της περιοχής.

Θέλουμε να πιστεύουμε ότι σύντομα οι αγώνες σας θα βρούν δικαίωση».

ΟΡΓΑΝΙΣΜΟΣ ΑΣΤΙΚΩΝ ΣΥΓΚΟΙΝΩΝΙΩΝ

«Απαντώντας στο 8217) 2.10. 1984 έγγραφό σας με το οποίο μας διαβιβάσατε αίτηση του κ. Στάμου Λάσκου που αναφέρεται στο αντικείμενο του θέματος, σας πληροφορούμε ότι η τροποποίηση της διαδρομής της υπόψη λεωφορειακής γραμμής έγινε για την αύξηση της συχνότητας των δρομολογίω και την καλύτερη εξυπηρέτηση των κατοίκων των Δήμων Ελευσίνας, Μάνδρας, Μαγούλας και γι' αυτό ΔΕΝ ΜΠΟΡΟΥΜΕ να επαναφέρουμε τη λειτουργία της στην προηγούμενη κατάσταση.

Θεόδωρος Κ. Δρόσης

ΒΙΒΕΧΡΩΜ

Αξιότιμε κ. Δήμαρχε,

Παρακαλούμε δεχθήτε τις θερμές μας ευχαριστίες για τους πάγκους, τους οποίους είχατε την καλωσύνη να μας δανείσετε για το γεύμα που παρέθεσε η Εταιρεία μας στο προσωπικό της στις 4 Ιανουαρίου

Με την ευκαιρία αυτή, σας ευχόμεθα το 1975 με υγεία και ευτυχία και κάθε προκοπή για τον Δήμο Ελευσίνας.

Μετά τιμής

ΒΙΒΕΧΡΩΜ

4. ΟΡΕΙΒΑΤΙΚΟΣ

Μας ανακοίνωσε το καθιερωμένο κόψιμο της πίτας στο καταφύγιο «Β. Τσακος», την Κυριακή 13.1.1985.

Στην ωραία αυτή γιορτή που πραγματοποιείται με μεγάλη επιτυχία κάθε χρόνο, παραβρέθηκε ο Δήμαρχος, Δημοτικοί Σύμβουλοι και εκατοντάδες Ελευσίνιοι και ορειβάτες από διάφορες περιοχές της χώρας.

5. Οπ. Πυρουνάκης υποβάλει την παράκληση να ανακοινωθεί, ότι την πρώτη Κυριακή κάθε μήνα και ώρα 11—12 ιερουργεί και κηρύττει στις αφιερωμένες στην Ειρήνη λειτουργίες στο Ναό του Αγίου Σώστη (Λεωφόρος Συγγρο-, Καλλιθέα).

ΜΙΑ ΠΑΙΔΙΚΗ ΕΠΙΣΤΟΛΗ

6. Με λένε Σοφία Ραμαντάνη, είμαι 9 χρονών και πάω στην τατάρτη τάξη του 8ου Δημ. Σχολείου Ελευσήίνας. Την παραμονή των Χριστουγέννδν και της Πρωτοχρονιάς, όπως κάθε χρόνο, μαζί με την αδελφή μου Γκέλυ και τις φίλες μου Γιάννα και Λίτσα Παπουτσόγλου, και τη Δημητρία Μιχαήλου, πήγαμε να πούμε τα κάλαντα.

Μαζέψαμε 7.100 δραχ. τα οποία σκεφτήκαμε αντί να αγοράσουμε παπούτσια, παιχνίδαι κ.ά. να τα στείλουμε στα παιδιά της Αιθιοπίας που πεινάνε. Ελπίζω να κάνουν το ίδιο και άλλα παιδιά και εύχομαι με όλη μου την καρδιά στον καινούργιο χρόνο να υπάρχει αγάπη, ειρήνη, ευτυχία και ψωμί σε όλο τον κόσμο.

Σοφία Ραμαντάνη

Μπουμπουλίνας 6
Ελευσίνα

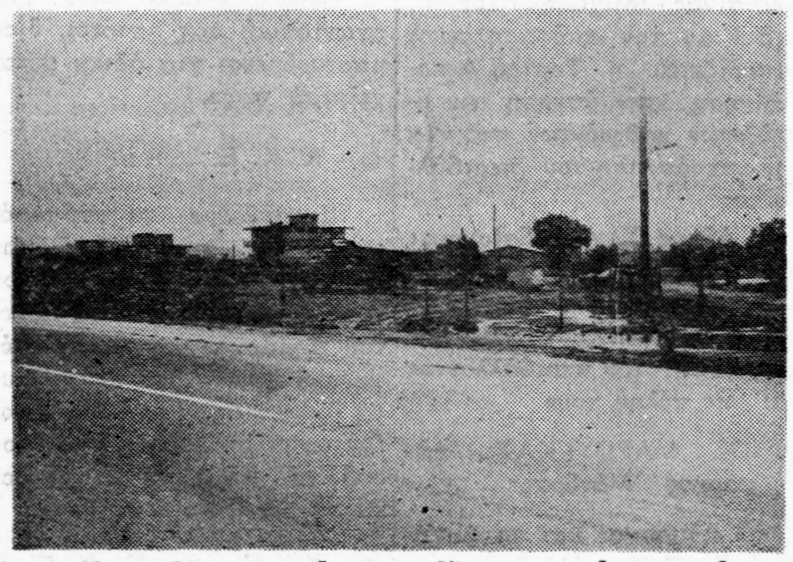

Δυστυχώς ακόμα και σήμερα χτίζονται παράνομα κτίσματα όπως αυτό της φωτογραφίας, σε χώρους του Σχεδίου πόλεως (απέναντι από τον φούρνο του Κιτσοκώστα). Όταν στο μέλλον ο Δήμος θελήσει να εφαρμόσει το Σχέδιο, οι ιδιοκτήτες θα διαμαρτύρονται ότι δήθεν ο Δήμος τους γκρεμίζει το σπίτι, λόγω προσωπικής αντιδικίας. Τί κάνει όμως η Πολεοδομία και η Αστυνομία, για να παρεμποδίσουν αυτού του είδους τις παρανομίες;

ΕΚΔΗΛΩΣΕΙΣ ΣΥΜΠΑΡΑΣΤΑΣΗΣ ΣΤΟ ΔΗΜΑΡΧΟ ΜΙΧΑΛΗ ΛΕΒΕΝΤΗ

ΣΥΝΕΧΕΙΑ απ'την 1η σελίδα

πρέπει να αγωνίζεται για τα δικαιώματα των κατοίκων της πόλης του. Είμαστε ριζικά αντίθετοι με την απόφαση του Δικαστηρίου. Γίνεται ολοφάνερο, ότι η καταδίκη του Δήμαρχου, είναι καταδίκη του δικαιώματος των κατοίκων να διεκδικήσουν μια ανθρώπινη πόλη».

● ΕΡΓΑΤΙΚΟ ΚΕΝΤΡΟ — Ε.Κ.Ε.Α.Π.

«Το ΕΚΕΑΠ συμπαραστέκεται στο Δήμαρχο για τους αγώνες του ενάντια στη ρύπανση. Καλεί την Κυβέρνηση να καταθέσει άμεσα νομοσχέδιο για το περιβάλλον που να προστατεύει τη λαϊκή παρέμβαση και τους αγώνες της Αυτοδιοίκησης, αλλά κα προβλέπει την παραδειγματική τιμωρία των υπευθύνων».

● ΜΟΡΦΩΤΙΚΟΣ ΣΥΛΛΟΓΟΣ ΑΝΩ ΕΛΕΥΣΙΝΑΣ:

«Μετά από ομόφωνη απόφαση του Δ. Σ. ο Σύλλογος τάσσεται στο πλευρό της Δημοτικής Αρχής της πόλης μαζί με όλο το Λαό της Ελευσίνας και τους φορείς του, για τη συνέχιση του αγώνα, μέχοι το οριστικό κλείσιμο του Κουραμάνη, ο οποίος λειτουργεί παράνομα, έχοντας παραβιάσει τις σφραγίδες του Κράτους».

● ΣΥΛΛΟΓΟΣ ΔΗΜΟΤΙΚΩΝ ΥΠΑΛΛΗΛΩΝ της περιοχής μας:

«Το Διοικ. Συμβούλιο του Συλλόγου μας εκφράζει την συμπαράστασή του στο Δήμαρχο Ελευσίνας κ. Μιχάλη Λεβέντη για τη δικαστική περιπέτεια και την καταδίκη του σε 5 μήνες φυλάκιση, ύστερα από μήνυση του Κουραμάνη, επειδή αγωνίζεται για καθαρότερο και υγιεινότερο περιβάλλον στην πόλη της Ελευσίνας».

● ΕΝΩΣΗ ΕΡΓΑΤΟΤΕΧΝΙΤΩΝ Δήμου Ελευσίνας και Περίξ:

«Η απόφαση του Δικαστηρίου κατά του Δημάρχου της πόλης μας έρχεται σε αντίθεση με το φρόνημα του Ελευσινιώτικου Λαού και δηλώνουμε ότι θα συνεχίσουμε αγωνιζόμενοι μαζί με όλο το Λαό της Πόλης μας για μιά Ελευσίνα με καθαρότερο και υγιεινότερο περιβάλλον».

● ΣΩΜΑΤΕΙΟ ΣΥΝΤΙΧΩΝ Ι.Κ.Α. :

«Θεωρεί την καταδίκη του Δήμαρχου σαν καταδίκη όλου του λαού της Ελευσίνας για τους αγώνες του ενάντια στη ρύπανση από την ασυδοσία των βιομηχάνων. Επειδή τα μέλη του Σωματείου μας (ανάπηροι από πνευμονοκονίαση), έχουν περισσότερη ανάγκη παντός άλλου, από καθαρό περιβάλλον, συμμετείχε και θα συμμετέχει σε όλους τους αγώνες της Δημοτικής Αρχής Ελευσίνας και συμπαρίσταται ολόψυχα στο Δήμαρχο Ελευσίνας κ. Μ. Λεβέντη».

● ΣΥΝΔΕΣΜΟΣ ΤΕΧΝΙΤΕΡΓΑΤΩΝ Οικοδόμων της περιοχής μας:

«Οι οικοδόμοι της περιοχής μας αισθανόμαστε την υποχρέωση να συμπαρασταθούμε για μιά ακόμα φορά στον καταξιωμένο Δήμαρχο Ελευσίνας κ. Μιχάλη Λεβέντη για τους αγώνες που αταλάντευτα προσφέρει στην πόλη της Ελευσίνας και γενικά στο Θριάσιο Πεδίο.

Οι οικοδόμοι δίνουν τον έπαινό τους στο Δήμαρχο για την περήφανη απάντησή του Ότι προτιμά να καταδικαστεί από το να αφήσει τον Κουραμάνη να ρυπαίνει ασύδοτα την περιοχή μας».

● ΣΥΛΛΟΓΟΣ ΓΥΝΑΙΚΩΝ ΕΛΕΥΣΙΝΑΣ:

«Ο Σύλλογος Γυναικών Ελευσίνας εκφράζει την ανησυχία του για την κατάσταση που δημιουργήθηκε στην πόλη μας μετά την καταδίκη του Δημάρχου, επειδή αγωνίζεται για να απαλλαγεί η Ελευσίνα από την ρύπανση και ιδιαίτερα από το Πυρηνελαιουργείο του Κουραμάνη.

Οταν ο Δήμαρχος της πόλης μας καταδικάζεται γι' αυτους τους αγώνες ενώ ο Κουραμάνης που λειτουργεί παράνομα, χωρίς άδεια και με σπασμένες τις σφραγίδες του Κράτους, κυκλοφορεί ελεύθερος.

Όταν βλέπουμε ότι γίνεται προσπάθεια να ποινικοποιηθεί κάθε αγωνιστική κινητοποίηση για την προστασία του περιβάλλοντος.

Πότε, επι τέλους, η Πολιτεία θα συγκινηθεί από την κραυγή αγωνίας του λαού της Ελευσίνας για να καταθέσει το περιβόητο νομοσχέδιο για το περιβάλλον;

Στο πλευρό της Δημοτικής μας Αρχής, με επι κεφαλής τον άξιο Δήμαρχό μας, θα αγωνιστούμε ενάντια σε όλα τα μέσα που διαθέτουν οι ισχυροί, για να προστατέψουμε το περιβάλλον μας, τη ζωή των παιδιών μας»,

● ΓΕΝΙΚΟ ΣΥΜΒΟΥΛΙΟ Γ' Γυμνασίου Ελευσίνας:

«Εμείς οι μαθητές του Γ Γυμνασίου, έπειτα από την καταδίκη του Δημάρχου μας σε φυλάκιση 5 μηνών για τους αγώνες του για την προστασία του περιβάλλοντος και πιό συγκεκριμένα για το κλείσιμο του Πυρηνελαιουργείου του Κουραμάνη, εκφράζουμε την αγανάκτησή μας και συνάμα συμπαραστεκόμαστε στο Δήμαρχό μας.

Θεωρούμε απαράδεκτο να καταδικάζεται ο Δήμαρχος που αγωνίζεται για την υγεία μας και να μένει ελεύθερος ο Κουραμάνης, να λειτουργεί χωρίς άδεια και να βρωμίζει την πόλη μας.

Η δυσοσμία του Κουραμάνη δεν μας επιτρέπει να κάνουμε Γυμναστική ή να καθόμαστε έξω στα διαλείματα και πολλές φορές έχουμε τάση γιά εμετό, ζαλάδες ή λιποθυμίες.

Η καταδίκη του Δημάρχου μας είναι καταδίκη ολόκληρου του λαού της πόλης μας και πιστεύουμε αυτό να το καταλάβουν γρήγορα οι μεγάλοι, να μας απαλλάξουν από τον Κουραμάνη και να αφήσουν ήσυχο το Δήμαρχό μας».

● ΓΕΝΙΚΟ ΜΑΘΗΤΙΚΟ ΣΥΜΒΟΥΛΙΟ 2ου Λυκείου

«Το Γενικό Μαθητικό Συμβούλιο του 2ου Λυκείου Ελευσίνας συμπαραστέκεται στον αγώνα του Δημάρχου Ελευσίνας κ. Μ. Λεβέντη, καθώς και ολόκληρουτο υ Λαού της Ελευσίνας, ενάντια στον βιομήχανο Κουραμάνη και θεωρεί ως απαράδεκτη την απόφαση του Πλημμελειοδικείου που κατεδίκασε τον Δήμαρχο.

Οι μαθητές του 2ου Λυκείου δηλώνουν ότι μαζί με τη Δημοτική Αρχή και τον λαό της πόλης, θα συνεχίσουν και θα κλιμακώσουν τον αγώνα ενάντια στη ρύπανση και σ' αυτούς που την προκαλούν».

★

Πόση αντίθεση με το 15μελές του 1ου Λυκείου, που αποκαλεί σε ανακοίνωσή του «κακοπαιγμένο θέατρο» τις συνεδριάσεις του Δημ. Συμβουλίου, χωρίς να νοιάζονται για το πρόβλημα.

Ποιοί, αλήθεια, δημιουργούν στα παιδιά αυτή την κατευθυνόμενη εμπάθεια,

● Επίσης, Ψήφισμα συμπαράστασης, εξέδωσαν και οι μαθητές του Α' Τμήματος της Εδ Τάξεως του 3ου Δημοτικού Σχολείου.

● ΣΥΝΟΙΚΙΑΚΟ ΣΥΜΒ. ΑΓΡΙΕΛΑΙΑΣ

«Το Σ. Σ. Αγριελαίας εκφράζει την αγωνιστική συμπαράταξή του στους αγώνες που γίνονται από την Τοπική Αυτοδιοίκηση για την προστασία του περιβάλλοντος της Ελευσίνας».

● ΣΥΝΟΙΚΙΑΚΟ ΣΥΜΒ. ΠΑΡΑΔΕΙΣΟΥ

«Το Σ. Σ, του Παραδείσου με κατάπληξη πληροφορήθηκε ότι το Δικαστήριο καταδίκασε το Δήμαρχο Ελευσίνας κ. Μιχάλη Λεβέντη σε 5μηνη φυλάκιση, μετά τη γνωστή μήνυση του Κουραμάνη.

Ο Δήμαρχος Ελευσίνας ανταποκρινόμενος στο καθήκον του να προστατέψει την Ελευσίνα από τη μόλυνση του περιβάλλοντος αγωνίζεται από πολλά χρόνια για τον περιορισμό της, γιά λήψη μέτρων προστασίας, για το κλείσιμο του Κουραμάνη, που είναι και η καθολική απαίτηση του Λαού της Ελευσίνας.

Δηλώνουμε τη συμπαράστασή μας στο Δήμαρχο κ. Λεβέντη.

● ΣΥΝΟΙΚΙΑΚΟ ΣΥΜΒ. ΑΕΡΟΔΡΟΜΙΟΥ

«Το Συνοικιακό Συμβούλιο Αεροδρομίου,

1. Θεωρεί απαράδεκτη την καταδίκη του αιρετου Δημάρχου της πόλης μας μετά μήνυση του βιομήχανου Κουραμάνη, που έχει καταπατήσει κάθε έννοια νομιμότητας με το να παραβιάζει τους νόμους του Κράτους και να ρυπαίνει την πόλη μας.

2. Τάσσεται αλληλέγγυο μαζί με το Λαό της περιοχής μας στο πλευρό της Δημοτικής Αρχής και του Δήμαρχου ιδιαίτερα, με την υπόσχεση ότι τέτοιες ενέργειες ατσαλώνουν το Λαό για νέους αγώνες ενάντια στη ρύπανση που αποτελεί θέμα ζωής για μας και τα παιδιά μας».

● ΣΥΝΟΙΚΙΑΚΟ ΣΥΜΒ. ΚΑΛΥΜΠΑΚΙΟΥ

«Θεωρεί απαράδεκτο να σύρεται η Δημοτική Αρχή της πόλης μας στα Δικαστήρια, για τους αγώνες της για μιά πιό ανθρωπινότερη ζωή και να μένουν ατιμώρητοι αυτοί που παρανομούν σε βάρος της υγείας και της ζωής όλων των κατοίκων».

● ΣΥΝΟΙΚΙΑΚΟ ΣΥΜΒ. Άνω Ελευσίνας

Το Σ. Συμβούλιο εκφράζει τη συμπαράστασή του στον Δήμαρχο Μιχ. Λεβέντη, επειδή ο αγώνας της Δημοτικής Αρχής γι απο περιβάλλον θεωρήθηκε σαν απειλή ενάντια στον Κοωραμάνη.

● Και άλλα Συνοικιακά Συμβούλια που δεν κατόρθωσαν στο σύντομο διάστημα να συνεδριάσουν, εκδήλωσαν τη συμπαράστασή τους στο Δήμαρχο τα μέλη τους.

● ΣΥΛΛΟΓΟΣ ΕΛΕΥΣΙΝΙΩΝ ΦΟΙΤΗΤΩΝ και ΝΕΩΝ ΕΠΙΣΤΗΜΟΝΩΝ «ΑΙΣΧΥΛΟΣ»

«Εκφράζει την αμέριστη συμπαράστασή του στο Δήμαρχο της πόλης μας Μιχάλη Λεβέντη που καταδικάστηκε σε 5 μήνες φυλάκιση από το Τριμελές Πλημμελειοδικείο Αθηνών και παρά την αθωωτική πρόταση του Εισαγγελέα, γιατί στάθηκε πάντα επικεφαλής στους αγώνες του Λαού της πόλη μας για την προστασία του περιβάλλοντος και το κλείσιμο του Πυρηνελαιουργείου του Κουραμάνη.

Πιστεύουμε ότι η Κυβέρνηση πρέπει να αναλογιστεί τις ευθύνες της και να πάρει τα απαραίτητα μέτρα που να προστατεύεται η Τοπική Αυτοδιοίκηση από παρόμοιες επιθέσεις των εκπροσώπων του κεφαλαίου αλλά και να καταθέσει άμεσα νομοσχέδιο προστασίας του περιβάλλοντος».

● ΣΥΛΛΟΓΟΣ ΓΟΝΕΩΝ ΚΗΔΕΜΟΝΩΝ 4ου Δ.Σ.

«Ο Σύλλογος συμπαραστέκεται ολόψυχα στον Δήμαρχο μας Μ. Λεβέντη που καταδικάστηκε γιατί στάθηκε επικεφαλής στους αγώνες του Λαού της πόλης μας για την προστασία του περιβάλλοντος και το κλείσιμο του Κουραμάνη».

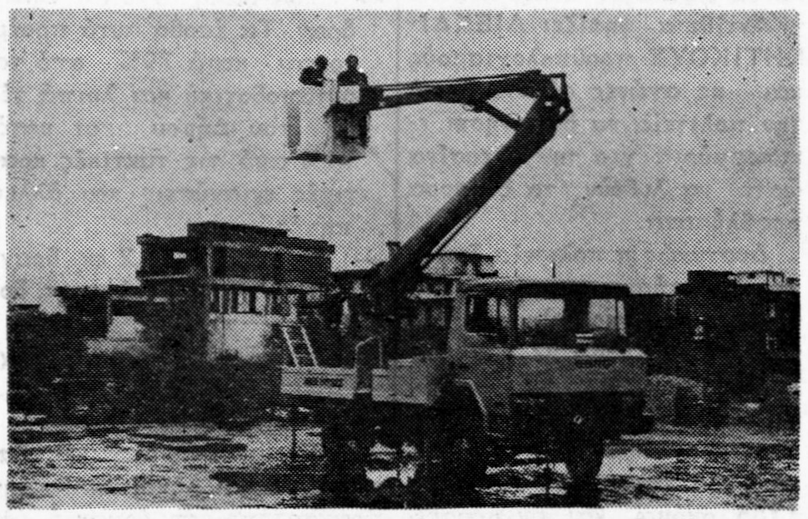

Το καινούργιο βραχιονοφόρο αυτοκίνητο, με καλάθι, που αγόρασε πρόσφατα ο Δήμος μας για τις ανάγκες του, αξίας 3.135.000 δραχ.

Τι έγραψε ο Τύπος για την καταδίκη του Δημάρχου

Με εντυπωσιακό τρόπο επί 3 συνεχείς μέρες ο ημερήσιος Τύπος ασχολήθηκε με τη δικαστική περιπέτεια του Δήμαρχου.

Προβάλεται το γεγονός ότι η καταδίκη ήτανε αποτέλεσμα του αγώνα για το περιβάλλον, η άρνηση του Δήμαρχου να δεχτεί το συμβιβασμό που πρότεινε ο Κουραμάνης για να αποσύρει τη μήνυση, η κατάθεση του Υφυπουργού κ. Πάγκαλου ως μάρτυρα υπεράσπισης και οι πολλαπλές παραβάσεις του Κουραμάνη.

★ Παρουσιάζουμε, περιληπτικά τα κυριότερα δημοσιεύματα:

«Ε Θ Ν Ο Σ» (8.1.85): «Ο ΔΗΜΑΡΧΟΣ ΤΡΟΜΑΞΕ ΤΟΝ ΒΙΟΜΗΧΑΝΟ»

Αφού σημειώνει ότι η αίθουσα του Δικαστηρίου ήταν ασφυκτικά γεμάτη από κατοίκους της Ελευσίνας που είχαν έρθει για συμπαράσταση, δημοσιεύει αποσπάσματα της κατάθεση του κ. Πάγκαλου:

ΠΑΓΚΑΛΟΣ: «Προσωπικά εγώ, ήμουν αντίπαλός του στις Δημοτικές εκλογές. Ακόμα κατά την εκλογή προκλήθηκε μιά σκληρή αντιπαράθεση ανάμεσά μας. Όμως, σήμερα ήρθα εδώ σαν μάρτυρας υπεράσπισης του Δημάρχου, γιατί πρόκειται για έναν άνθρωπο πολύ αξιόλογο, μ έναν καταπληκτικό χαρακτήρα.

Κύριε Πρόεδρε, το εργοστάσιο του κ. Κουραμάνη είναι μιά μάστιγα για την περιοχή της Ελευσίνας»

Π ρ ό ε δ ρ ο ς: Είναι ρυπογόνο το εργοστάσιο του μηνυτή;

Π ά γ κ α λ ο ς: «Βρωμάει από την παραλία μέχρι την Ελευσίνα. Η «Νέα Δημοκρατία» τον άφησε να χτίσει ένα αυθαίρετο. Λειτουργεί παράνομα. Ο Κουραμάνης δεν υπακούει σε νόμους».

«ΡΙΖΟΣΠΑΣΤΗΣ» (8.1.85) «ΕΓΚΛΗΜΑ» Η ΠΑΛΗ ΚΑΤΑ ΤΗΣ ΡΥΠΑΝΣΗΣ;

Αναφέρει το διάλογο ανάμεσα στην υπεράσπιση και το μάρτυρα κατηγορίας που ίσχυρίστηκε ότι οι κινητοποιήσεις προκαλούν «φόβο» στον Κουραμάνη.

— Υπεράσπιση: «Δεν φοβηθήκατε κ. μάρτυς να σπάσετε τις σφραγίδες του Κράτους, και φοβηθήκατε τον κόσμο που μαζεύτηκε εκεί»;

— Μάρτυρας κατηγορίας: «Άλλο το ένα και άλλο το άλλο...».

● Σημειώνει επίσης απόσπασμα της αγόρευσης του Εισαγγελέα κ. Γ. Θεοφανόπουλου:

— Εισαγγελέας: «Όταν κάποιος παρανομεί, δεν σημαίνει ότι οι υπόλοιποι δεν μπορούν να παλέψουν αυτή την παρανομία. Και δεν νομίζουμε ότι η πάλη αυτή θεμελιώνει απειλή ενάντια σε κάποιον. Ο Δήμαρχος έπρεπε να κάνει αυτές τις ενέργειες, άν ήθελε να ήταν συνεπής με τις διακηρύξεις του και τα συμφέροντα του λαού της πόλης του. Απ όλα όσα ειπώθηκαν εδώ, δεν αποδεικνύεται ότι ο Δήμαρχος είπε το μηνυτή «μικρόβιο». Κατόπιν αυτού, προτείνω την απαλλαγή του Δημάρχου κ. Λεβέντη».

«Ν Ε Α» (8.1.85)

«ΠΕΝΤΕ ΜΗΝΕΣ ΣΤΟΝ κ. ΛΕΒΕΝΤΗ ΓΙΑ ΤΟ ΕΡΓΟΣΤΑΣΙΟ»

Σημειώνουν δε ότι «στην απολογία του ο κ. Λεβέντης, αρνήθηκε οποιαδήποτε υπόσχεση στον μηνυτή για να αποσυρθεί η μήνυση, υποστήριξε πώς οι δημότες θέλουν να κλείσει το εργοστάσιο — όπως έχει γίνει 13 φορές μέχρι σήμερα — γιατί έχουν πρόβλημα από τη λειτουργία του, αφού οι κάτοικοι της περιοχής κινδυνεύουν να δηλητηριαστούν».

«ΕΛΕΥΘΕΡΟΤΥΠΙΑ» (8.1.85): ΑΘΩΟΣ ΚΑΙ.... ΕΝΟΧΟΣ Ο ΛΕΒΕΝΤΗΣ».

«ΜΕΣΗΜΒΡΙΝΗ» (8.1.85): «ΚΑΜΠΑΝΑ» ΣΤΟΝ ΛΕΒΕΝΤΗ».

Επισημαίνει δε την άρνηση του Δημάρχου να δεχτεί την πρόταση του Κουραμάνη.

«—Δέχομαι, είπε ο Κουραμάνης, να αποσύρω τη μήνυση, άν ο Λεβέντης σταματήσει να με κυνηγάει».

Όμως, ο Δήμαρχος στην απολογία του δεν δέχτηκε τους όρους του Κουραμάνη».

«ΑΠΟΓΕΥΜΑΤΙΝΗ» (8.1.85)

«Ο κ. ΠΑΓΚΑΛΟΣ ΔΕΝ ΕΣΩΣΕ ΤΟΝ ΔΗΜΑΡΧΟ ΕΛΕΥΣΙΝΑΣ».

«ΑΚΡΟΠΟΛΙΣ» (8.1.85) «ΠΕΝΤΕ ΜΗΝΕΣ ΣΤΟΝ ΔΗΜΑΡΧΟ ΕΛΕΥΣΙΝΑΣ ΓΙΑ ΑΠΕΙΛΗ»

Σημειώνει ότι «Ο κ. Λεβέντης τον Ιανουάριο του 1984, είχε 8.000 υπογραφές των κατοίκων της Ελευσίνας, ως μαρτυρία για να μπορέσει να κλείσει οριστικά πλέον το πυρηνελαιουργείο του Ι. Κουραμάνη, του οποίου τα απόβλητα μόλυναν την περιοχή».

«ΑΥΓΗ» (8.1.85) «ΠΕΝΤΕ ΜΗΝΕΣ ΣΤΟ ΔΗΜΑΡΧΟ ΕΛΕΥΣΙΝΑΣ»

«ΒΗΜΑ» (8.1.85): «ΠΕΝΤΕ ΜΗΝΕΣ ΦΥΛΑΚΙΣΗ ΣΤΟΝ ΔΗΜΑΡΧΟ ΕΛΕΥΣΙΝΑΣ»

● Την Τετάρτη 9.1.85 ο Τύπος δημοσίευσε τις εκδηλώσεις συμπαράστασης πρός το Δήμαρχο, σε συνδυασμό με τις μετρήσεις του Σταθμού του Δήμου που αποκαλύπτουν το σοβαρό βαθμό ρύπανσης του περιβάλλοντος.

«ΝΕΑ» (9.1.85):

ΣΤΟ ΠΛΕΥΡΟ ΤΟΥ ΛΕΒΕΝΤΗ ΔΗΜΑΡΧΟΥ

«Ανάστατος είναι από προχθές ο Δήμος Ελευσίνας, μετά την καταδίκη του Δημάρχου κ. Λεβέντη σε 5 μηνών φυλάκιση (παρά την πρόταση του Εισαγγελέα γιά αθώωση), επειδή ο αγώνας του για την προστασία του περιβάλλοντος και το κλείσιμο του πυρηνελαιουργείου Κουραμάνη θεωρήθηκαν ως απειλή εναντίον του».

«Όμως, το θέμα της μόλυνσης του περιβάλλοντος που εί ναι οξυμένο στην περιοχή της Ελευσίνας, φαίνεται να απασχολεί όχι μόνο τη Δημοτική Αρχή, αλλά και τους κατοίκους καθώς και τα Σωματεία»

«Εξ άλλου, σύμφωνα με μετρήσεις που πραγματοποιήθηκαν το 6ο εξάμηνο του 1984 στη θάλασσα, σε λάσπη του βυθού και σε βιομηχανικά απόβλητα από το Σταθμό Ελέγχου Ρύπανσης του Δήμου Ελευσίνας προκύπτει:

● Επιβεβαιώθηκε η παρουσία παλιών φαινολών μπροστά στην Πετρόλα, ενώ η ακτή των Διυλιστηρίων Ασπροπύργου συγκεντρώνει μόνιμα πλέον τις περισσότερες ποσότητες λαδιού.

● Η ρύπανση από βαρέα μέταλλα στη θάλασσα είναι 2—50 φορές υψηλότερη στις ακτές, ιδιαίτερα του Ανατολικού Κόλπου σε σχέση με το κέντρο».

«ΡΙΖΟΣΠΑΣΤΗΣ» (9.1.85) «ΣΤΟ ΠΛΕΥΡΟ ΤΟΥ ΔΗΜΑΡΧΟΥ Η ΕΛΕΥΣΙΝΑ»

Και αναφέρει:

● «Οργή και αγανάκτηση είναι τα συναισθήματα που διακατέχουν τον Ελευσινιώτικο Λαό».

«Όταν τα μεγάφωνα έκαναν χτές γνωστή στο λαό της πόλης, την απόφαση του Δικαστηρίου, εκατοντάδες κάτοικοι έτρεξαν, μή πιστεύοντες στα αυτιά τους, στο Δημαρχείο, για να εκφράσουν τη συμπαράστασή τους στο Δήμαρχο».

Τέλος, σημειώνει το τηλεγράφημα συμπαράστασης του ΕΚΕΑΠ.

«ΜΕΣΗΜΒΡΙΝΗ» (9.1..85):

«Η ΚΑΤΑΔΙΚΗ ΤΟΥ ΔΗΜΑΡΧΟΥ ΠΡΟΚΑΛΕΙ ΕΚΤΑΚΤΟ ΣΥΜΒΟΥΛΙΟ ΣΤΗΝ ΕΛΕΥΣΙΝΑ».

Αναφέρει το περιεχόμενο της ανακοίνωσης του Δήμου στο οποίο υπογραμμίζεται ότι «Ο Λαός της Ελευσίνας και η Δημοτική Αρχή θα συνεχίσει με μεγαλύτερη ένταση τους αγώνες του για μια ανθρωπινότερη Ελευσίνα».

«ΕΘΝΟΣ» (9.1.85) «ΑΡΓΟΠΕΘΑΙΝΟΥΜΕ....»

«Η καταδίκη του Δήμαρχου Ελευσίνας κ. Μ. Λεβέντη για το θέμα του Κουραμάνη, δεν πτόησε τους κατοίκους».

«Απογοητευτικές για τους κατοίκους της Ελευσίνας είναι οι τελευταίες μετοήσεις του Σταθμού Ελέγχου Ρύπανσης (ΣΕΛΕΡ) του Δήμου.

Όπως ανακοινώθηκε από το Δήμο, τα αποτελέματα των αναλύσεων που πραγματοποιήθηκαν το δεύτερο εξάμηνο του '84 στη θάλασσα σε ιζήματα (λάσπη βυθού) και σε βιομηχανικά απόβλητα, αποδεικνύουν ότι οι αρμόδιες υπηρεσίες επιτρέπουν την ασύδοτη ρύπανση της θάλασσας από τις βιομηχανίες..»

«ΑΥΓΗ» (9.1.85): ΔΡΑΜΑΤΙΚΕΣ ΔΙΑΣΤΑΣΕΙΣ ΠΑΙΡΝΕΙ Η ΡΥΠΑΝΣΗ ΣΤΗΝ ΕΛΕΥΣΙΝΑ».

«Δραματικές διαστάσεις έχει πάρει η ρύπανση της θάλασσας από τις βιομηχανίες στην Ελευσίνα, αναφέρει σε Δελτίο Τύπου ο Δήμος, ύστερα από τις αναλύσεις που πραγματοποιήθηκαν το 6ο εξάμηνο τους 1984 στη θάλασσα, σε

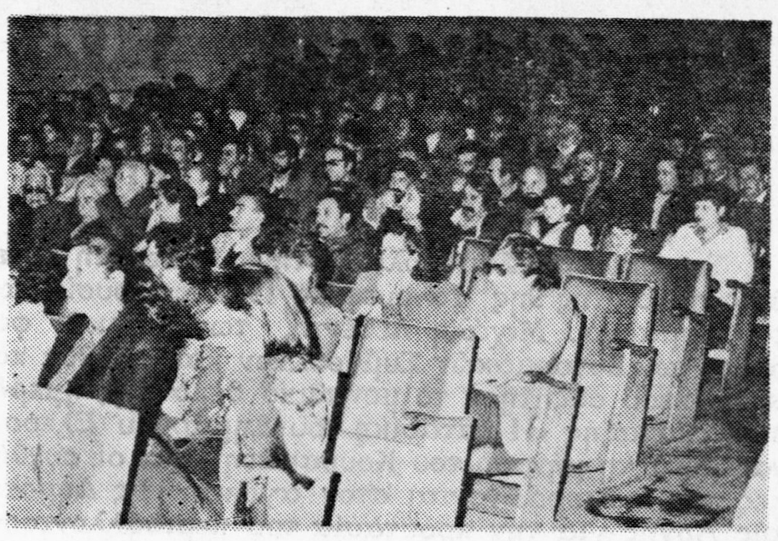

Εκατοντάδες Λαού παρακολούθησαν στον Κινηματογράφο «Ελευσίς» την Κυριακή 20)1)1985 την εμπεριστατωμένη ομιλία του τ. Προέδρου του Δικηγορικού Συλλόγου Αθηνών Ευάγγελου Μαχαίρα, για την ανάγκη καθιέρωσης της Απλής Αναλογικής. Η διάλεξη ήταν μιά από τις εκδηλώσεις, για την Απλή Αναλογική, που οργάνωσε η Δημοτική Αρχή, ενώ χιλιάδες υπογραφές συγκεντρώθηκαν κάτω από το Ψήφισμα του Δημ. Συμβουλίου.

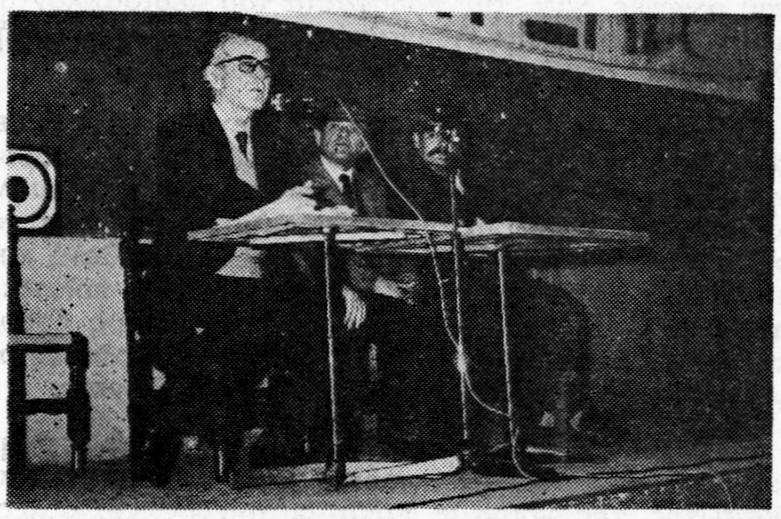

ιζήματα (λάσπη βυθού) και σε βιομηχανικά απόβλητα.

«Οι μετρήσεις απέδειξαν ότι ολόκληρος ο βυθός έχει καλυφθεί από λάδια. Το γεγονός αυτό οφείλεται στη συχνή δημιουργία πετρελαιοκηλίδων από τα Διυλιστήρια (Πετρόλα και Διυλιστήρια Ασπροπύργου). Και ζητούν από το ΥΕΝ να αντιμετωπίσει με πιό δόκιμους τρόπους τη ρύπανση απο πετρελαιοκηλίδες».

● Ο Τύπος την Πέμπτη 10.1.85, ασχολείται κύρια με την ομόφωνη απόφαση του Δημοτ. Συμβουλίου:

«ΕΘΝΟΣ» (10.1.85): «ΕΠΙΛΕΓΟΜΕΝΑ ΜΙΑΣ ΚΑΤΑΔΙΚΗΣ» :

Με τον τίτλο αυτό δημοσιεύεται μακροσκελές άρθρο το οποίο αρχικά αναφέρει την κρίση του Πλάτωνα. «Οι αποφάσεις των δικαστηρίων πρέπει να γίνονται σεβαστές. Αλίμονο στον τόπο εκείνο που συμβαίνει το αντίθετο. Σεβαστή, λαιπόν, και η καταδικαστική απόφαση με την οποία προχτές, ο Δήμαρχος της πόλης του Λεκανεπέδιου Αττικής, τιμωρήθηκε σε φυλάκιση 5 μηνών με το αιτιολογικό ότι «η κινητοποίηση του λαού της πόλης αυτής για την απομάκρυνη ρυπογόνου βιοτεχνίας, αποτελεί απειλή κατά του ιδιοκτήτη της».

Αλλά επισημαίνει:

● «Πρόκειται για την Ελευσίνα και για το Δήμαρχό της, που καταδικάστηκε γιατί τόλμησε να κινητοποιήσει τους συνδημότες του εναντίον ενός υπαρκτού κινδύνου, που απειλεί την πόλη. Και η απειλή προέρχεται απο τή ρύπανση της ατμόσφαιρας. Για ένα σοβαρό ποσοστό ρύπανσης υπεύθυνη ήταν και η βιοτεχνία, εναντίον της οποίας ο Δήμαρχος κάλεσε σε κινητοποίηση τους πολίτες».

«Και επειδή ο κίνδυνος είναι χειροπιαστός και μέγας και επειδή δεν μπορούσαν να περιμένου άμεση και σωτήρια αντίδραση από το βραδυκίνητο Κράτος, αποφάσισαν οι Δημότες της Ελευσίνας με την ηγεσία της Τοπικής Αυτοδιοίκησής τους να αντιμετωπίσουν μία από τις ρυπογόνες εστίες. Και ο Δήμαρχος προειδοποίησε τον ιδιοκτήτη συγκεκριμένης ελαιουργίας, να πάψει να ρυπαίνει την πόλη αλιώς οι πολίτες θα κινητοποιηθούν με στόχο την απομάκρυνση της βιοτεχνίας.

Ιδού το αδίκημα της «απειλής» για το οποίο καταδικάστηκε ο Δήμαρχος Ελευσίνας. Δεν υπάρχει αμφιβολία, ότι οι δικαστές στηρίχτηκαν σε κάποιο νόμο. Η κοινή γνώμη όμως — όνι μόνο της Ελευσίνας, αλλά και της νεφόπληκτης Αθήνας και των άλλων πυκνοκατοικημένων περιοχών, που κινδυνεύουν κι αυτές από τη ρύπανση — υποστηρίζει ότι ο Δήμαρχος τιμωρήθηκε γιατί, έχοντας σύμφωνη γνώμη του συνόλου των πολιτών της Ελευσίνας, απο φάσισε να οργανώσει τον αγώνα για τη σωτηρία της ζωής των συμπολιτών του από έναν πραγματικό και άμεσο κίνδυνο...

Σε παρόμοιες περιπτώσεις όταν δηλαδή συγχέονται τα όρια του επίσημου δικαίου και του πρωταρχικού και αναφαίρετου φυσικού δικαιώματος — άρα και δικαίου —που επιβάλλει σαν υπέρτατο καθήκον τη σωτηρία της ζωής των πολιτών, ποιο πιό πολύ είναι ο ζυγός της δικαιοσύνης να γέρνει πρός το μέρος εκείνων που αγωνίζονται για τη σωτηρία των ανθρώπινων υπάρξεων, των πολλών».

«ΝΕΑ» (10.1.85): ΚΑΛΟΥΜΕ ΤΟ ΛΑΟ ΤΗΣ ΕΛΕΥΣΙΝΑΣ ΣΕ ΣΥΜΠΑΡΑΣΤΑΣΗ.

«Το Δημοτικό Συμβούλιο της Ελευσίνας καλεί το Λαό της πόλης μας, σε εκδήλωση συμπαράστασης πρός τον Δήμαρχο και ύψιστης διαμαρτυρίας για την παράνομη λειτουργία του εργοστάσιου του κ. Κουραμάνη» .

«ΡΙΖΟΣΠΑΣΤΗΣ» (10.1.85) «ΜΕΓΑΛΟ ΠΟΛΙΤΙΚΟ ΖΗΜΑ Η ΚΑΤΑΔΙΚΗ ΤΟΥ ΔΗΜΑΡΧΟΥ ΕΛΕΥΣΙΝΑΣ»

«Καταδικάστηκε ο ίδιος ο Λαός που αγωνίζεται για την

ΣΥΝΕΧΕΙΑ στην 4η σελίδα

Καταδικάστηκε ο αγώνας για το περιβάλλον;

ΣΥΝΕΧΕΙΑ άπ' τήν 1η σελίδα

μάνης μήνυσε το Δήμαρχο με βάση δημοσίευμα της εφημερίδας τα ΝΕΑ της 23.1.1984. Την περίοδο αυτή η Δημοτική Αρχή διοργάνωσε σύσκεψη (21.1.1984), Δημοτικό Συμβούλιο (24.1.1984) και πορεία (27.1.1984) διαμαρτυρόμενη γιατί λειτουργούσε ο Κουραμάνης, παρά την απόφαση του Νομαρχιακού Συμβουλίου να κλείσει οριστικά.

Στην σύσκεψη της 21.1.1984 δεν παραβρέθηκε δημοσιογράφος των ΝΕΩΝ, ενώ 2 ημέρες αργότερα γράφτηκε το ανυπόγραφο κείμενο που δημοσιεύουμε σε άλλη στήλη· ακόμα και σήμερα δεν γνωρίζουμε ποιός έγραψε το κείμενο αυτό.

Ο Κουραμάνης μήνυσε τον δήμαρχο γιατί δήθεν «θα προχωρήσει σε κατάληψη και αποκλεισμό του εργοστασίου» και η ενέργεια αυτή τον «περιάγει σε φόβο και ανησυχία» ενώ θίγεται γιατί δήθεν τον αποκαλεί «μικρόβιο».

Χωρίς να θέλουμε να κρίνουμε την απόφαση του δικαστηρίου σημειώνουμε, ότι το δημοσίευμα είναι ανακριβές, διότι:

— Η σύσκεψη της 21.1.1984 δεν πήρε καμμιά απόφαση για κατάληψη ή αποκλεισμό· πολύ δε περισσότερο δεν πήρε την απόφαση ο Δήμαρχος, όπως φαίνεται και από το δημοσίευμα.

— Ουδέποτε αποκάλεσε ο Δήμαρχος τον Κουραμάνη μικρόβιο.

— Αναρωτιώμαστε, ίσως με αφέλεια, γιατί ο Κουραμάνης δεν περιάγεται σε ανησυχία και φόβο όταν σπάει τις κρατικές σφραγίδες και δουλεύει παράνομα ή όταν νοθεύει τα λάδια και καταδικάζεται για απάτη σε βαθμό κακουργήματος; Τόσο ισχυρούς προστάτες έχει;

Μετά από 6 συνεχείς αναβολές η υπόθεση εκδικάστηκε στις 7 Ιανουαρίου σε μια αίθουσα γεμάτη κατοίκους της Ελευσίνας που είχαν έρθει σε συμπαράσταση.

Κατέθεσαν σαν μάρτυρες υπεράσπισης ο Υφυπουργός Εξωτερικών κ. Πάγκαλος, ο Αντιδήμαρχος Η. Μοναχολιάς, ο Αντιπρόεδρος του Δημοτικού Συμβουλίου Γ. Αμπατζόγλου, η Γραμματέας του Συλλόγου Γυναικών κ. Γαλανού, η κ. Μ. Ρόκκα, ενώ παραβρέθηκε και ο κ. Μάναλης.

Ο Εισαγγελέας στην αγόρευσή του θεώρησε ότι αποτελεί υποχρέωση του Δήμαρχου να αγωνίζεται για να προστατεύσει την υγεία των κατοίκων και το περιβάλλον, ότι οι κατηγορίες δεν αποδείχτηκαν στο δικαστήριο και πρότεινε την αθώωση του Δήμαρχου.

Το Δικαστήριο αθώωσε τον Δήμαρχο από την κατηγορία της συκοφαντικής συσφήμησης δια του Τύπου (την λέξη μικρόβιο), αλλά τον έκρινε ένοχο της απειλής για κατάλειψη του εργοστασίου και τον καταδίκασε σε φυλάκιση πέντε μηνών και πρόστιμο 15.000 δρχ. Ο Δήμαρχος άσκησε έφεση και αφέθηκε ελεύθερος, η δε υπόθεση θα ξαναδικαστεί στο Εφετείο.

Εντύπωση προκάλεσε και προβλήθηκε από τον Τύπο, η θαρραλέα άρνηση του Δήμαρχου να δεχτεί το «συμβιβασμό» που πρότεινε ο Κουραμάνης, πρίν την έκδοση της απόφασης, δηλαδή να αποσύρει τη μήνυση και την πιθανή καταδίκη, άν τον αφήσουμε ανενόχλητο να λειτουργεί. Ο Δήμαρχος αρνήθηκε να κάνει τη δήλωση υποταγής που ουσιαστικά ζητούσε ο Κουραμάνης, δηλώνοντας ότι ο αγώνας για την προστασία του περιβάλλοντος και της υγείας, θα συνεχιστεί χωρίς εξαιρέσεις.

● Την ίδια απάντηση έδωσε το Δ. Σ. με το ομόφωνο Ψήφισμά του και οι χιλιάδες Λαού που το υπογράψανε.

9 ΧΙΛΙΑΔΕΣ ΥΠΟΓΡΑΦΕΣ ΣΤΟ ΟΜΟΦΩΝΟ ΨΗΦΙΣΜΑ

Το Δημοτικό Συμβούλιο στην Έκτακτη Συνεδρίασή του της 9ης Ιανουαρίου 1985, παρουσία και του Δημάρχου Μιχάλη Λεβέντη, των μαζικών φορέων, των Συνοικιακών Συμβουλίων και πλήθος κόσμου αφού συζήτησε το μοναδικό θέμα της ημερήσιας Διάταξης «Η καταδίκη του Δημάρχου Ελευσίνας μετά τη μήνυση του Κουραμάνη και οι συνθήκες που διαμορφώνονται στον αγώνα της Δημοτικής Αρχής για την προστασία του περιβάλλοντος», εξέδωσε το ακόλουθο

ΟΜΟΦΩΝΟ ΨΗΦΙΣΜΑ

Το Δημοτικό Συμβούλιο Ελευσίνας εκφράζει τη συμπαράστασή του στο Δήμαρχο της πόλης Μιχάλη Λεβέντη, για την δικαστική περιπέτεια και την καταδίκη του σε 5 μήνες φυλάκιση, παρά την πρόταση του Εισαγγελέα για αθώωση, επειδή οι συνεπείς του αγώνες για την προστασία του περιβάλλοντος και το κλείσιμο της Αθηναϊκής Ελαιουργίας θεωρήθηκαν σαν απειλή εναντίον του Κουραμάνη.

Θεωρεί την άρνηση του Δημάρχου να προβεί στη δήλωση συνδιαλλαγής που επεδίωξε ο Κουραμάνης, να δεχθεί δηλαδή αδιαμαρτύρητα στο μέλλον την ασύδοτη ρυπογόνο λειτουργία του για να αποσυρθεί η μήνυση και να αποτραπεί η πιθανή καταδίκη, ότι αποτελεί υπερήφανη και σαφή πολιτική απάντηση της Δημοτικής Αρχής πρός όλους όσους πιστεύουν ότι μπορούν να κάμψουν τους λαϊκούς αγώνες για την προστασία του περιβάλλοντος.

Το Δημοτικό Συμβούλιο με αισθήματα οργής και αγανάκτησης διαπιστώνει ότι ο Κουραμάνης θιασώτης της χούντας, καταδικασμένος για απάτη σε βαθμό κακουργήματος, λόγω νοθείας σε τρόφιμα, ακόμα και σήμερα λειτουργεί ουσιαστικά ανενόχλητος από τις αρμόδιες υπηρεσίες, χωρίς άδεια, με σπασμένες τις κρατικές σφραγίδες, σε βάρος βέβαια του κύρους του Κράτους, των νόμων και της δικαιοσύνης.

Επισημαίνει για μια ακόμα φορά τις σοβαρές ευθύνες της Πολιτείας για την απουσία νομοθεσίας ικανής να προστατεύει το περιβάλλον, την υγεία, αλλά και τους αγώνες του λαού από τους Κουραμάνηδες.

Ο Λαός της Ελευσίνας με επι κεφαλής τον Δήμαρχο και τη Δημοτική Αρχή, δεν θα υποστείλει τους αγώνες του ,αλλά θα τους συνεχίσει με μεγαλύτερη ένταση, για ένα καθαρότερο και υγιεινότερο περιβάλλον.

Το Δημοτικό Συμβούλιο ΚΑΛΕΙ το Λαό της πόλης μας, σε εκδήλωση συμπαράστασης προς τον Δήμαρχο και ύψιστης διαμαρτυρίας για την παράνομη λειτουργία του Κουραμάνη, να υπογράψει το παρόν Ψήφισμα.

Το Ψήφισμα να σταλεί στον Πρωθυπουργό, τους Υπουργούς Εσωτερικών, Δικαιοσύνης και Χωροταξίας, τα πολιτικά Κόμματα, το Νομαρχιακό Συμβούλιο, τον Νομάρχη Δυτ. Αττικής, την ΚΕΔΚΕ, την ΤΕΔΚΝΑ και τον Τύπο.

Ο Πρόεδρος Η Γραμματέας Τα Μέλη

Θλιβερή εξαίρεση

Ολος ο Λαός, με ενθουσιασμό υπόγραψε το Ψήφισμα συμπαράστασης του Δημοτικού Συμβουλίου, γιατί έκρινε ότι ο Δήμαρχος αγωνίζεται για την υγεία και το περιβάλλον των δημοτών.

Τη συγκινητική και πηγαία αυτή εκδήλωση συμπαράστασης, δεν ακολούθησαν, δυστυχώς ελάχιστοι Ελευσίνιοι, που τοποθέτησαν τα μικροκομματικά τους πάθη ή φιλοδοξίες, πάνω από τον αγώνα γιά μιά ανθρώπινη Ελευσίνα. Ανάμεσα στους, ελάχιστους που αρνήθηκαν να υπογράψουν, συγκαταλέγεται και ο Νομαρχιακός Σύμβουλος κ. Π. Παπαπέτρου.

Δεν μπορούμε παρά να εκφράσουμε τη μεγάλη πικρία μας για τη στάση αυτή του Νομαρχιακού Συμβούλου.

Τί να υποθέσουμε;

— Οτι δεν τον συγκίνησε ο 10χρονος αγώνας της Δημοτικής Αρχής για το περιβάλλον;

— Οτι του είναι τόσο αντιπαθής ο Δήμαρχος, ώστε να μή θέλει να συμπαρασταθεί στη δικαστική του περιπέτεια;

— Οτι δεν θεωρεί άξιο λόγου το ομόφωνο Ψήφισμα του Δημοτικού Συμβουλίου;

Αδυνατούμε, ειλικρινά, να εξηγήσουμε τη στάση αυτή του κ. Παπαπέτρου.

ΔΗΜΟΣ ΕΛΕΥΣΙΝΑΣ

Ανακοίνωση

Ανακοινώνεται στους ενδιαφερόμενους Δημότες ότι μπορούν να βγάλουν Εκλογικά Βιβλιάρια όσοι έχουν γεννηθεί μέχρι το 1967.

Απαιτούνται:

1. Αίτηση (χαρτόσημο)
2. Υπεύθυνη Δήλωση του Ν. 105)69
3. Δύο φωτογραφίες
4. Βεβαίωση απο το Αστυνομικό Τμήμα ότι είναι κάτοικοι του Δήμου πάνω από δυό χρόνια.

ΣΤΑΘΜΟΣ ΕΛΕΓΧΟΥ ΤΗΣ ΡΥΠΑΝΣΗΣ (Σ.ΕΛΕ.Ρ.)

Αποκαλυπτικές μετρήσεις στο 1ο χρόνο λειτουργίας

Είναι γνωστό ότι ο Δήμος μας δημιούργησε Σταθμό, πλήρως εξοπλισμένο, για να ελέγχει τη θαλάσσια ρύπανση. Η ενέργεια αυτή, μοναδική για τη χώρα μας, δείχνει ότι η Ελευσίνα δίνει πραγματικά τη μάχη απέναντι στον πρώτο πρόβλημα της περιοχής μας, που είναι η ρύπαντση από τις βιομηχανίες.

Στον πρώτο χρόνο λειτουργίας του ο Σταθμός ανάλυσε συνολικά 200 δείγματα, μετρώντας μέχρι 35 ρυπαντές σε κάθε δείγμα.

Αναλύθηκαν συγκεκριμένα:

— 68 δείγματα από την επιφάνεια και το βυθό, στο κέντρο της θάλασσας.

— 76 δείγματα από τις ακτές, μπροστά στους αγωγούς των βιομηχανιών.

— 21 δείγματα λάσπης του βυθού της θάλασσας, στο κέντρο και τις ακτές.

— 11 δείγματα από βιομηχανικά απόβλητα.

— 24 δείγματα από διάφορα πηγάδια γεωργών.

● Τα αποτελέσματα των μετρήσεων αποστέλλονται στις εφημερίδες, στα αρμόδια Υπουργεία, στο Πανεπιστήμιο και στο Πολυτεχνείο.

Το επίπεδο της επιστημονικής μας εργασίας, αναγνωρίζεται από όλους τους αρμόδιους παράγοντες, γι, αυτό και έχει ενισχυθεί ο Σταθμός με 5 εκατομμύρια δραχ. από το ΥΧΟΠ και τό Νομαρχιακό Συμβούλιο.

● Οι μετρήσεις έχουν αποκαλύφει ότι :

— Οι βιομηχανίες συνεχίζουν ανενόχλητα να ρυπαίνουν τη θάλασσα. Ο 10χρονος όμως αγώνας μας τις ένει υποχρεώσει να πάρουν μιά σειρά μέτρα, με αποτλεσμα τα απόβλητα που χύνονται στη γνώρισή τους, ώστε 2 προγράμματα μετρήσεων του Υφυπουργείου Νέας Γενιάς, αντί να πραγματοποιηθούν στο Πολυτεχνείο, γίνονται στα δικά μας εργαστήρια.

Παράλληλα, ο Σταθμός προσφέρει τεράστιες δυνατότητες στους Ελευσίνιους επιστήμονες που θέλουν να βοηθήσουν στον αγώνα του Δήμου, μα και να πλουτίσουν τις γνώσεις τους γύρω από το περιβάλλον, να πραγματοποιήσουν κάθε είδους επιστημονική εργασία.

Ήδη επί 3 μήνες οι φοιτητές της πόλης μας, Ηλιοπούλου Άννα, Θεολόγου Ελένη και Περδικούρης Δημήτρης προσέρχονται συστηματικά κάθε Σαββατοκύριακο και πραγματοποιούν αναλύσεις.

Ελπίζουμε, ότι στο μέλλον το παράδειγμα των φοιτητών θα το μιμηθούν και άλλοι επιστήμονες της πόλης· ο αγώνας για να εξασφαλίσουμε καθαρό και υγιεινό περιβάλλον στους δημότες

θάλασσα από 450.000 τόννους να μειωθούν στις 140.000 τόννους την ημέρα.

— Η ποιότητα της θάλασσας έχει βελτιωθεί και ξαναφάνηκαν τα ψάρια στον κόλπο της Ελευσίνας.

— Η θάλασσα παραμένει ακατάληλη για μπάνιο, ενώ το καλοκαίρι δεν υπάρχει οξυγόνο κάτω από τα 10 μέτρα.

— Ολόκληρος ο βυθός της θάλασσας είναι σκεπασμένος με λάδια.

Είναι τόσο υψηλό το επίπεδο των αναλύσεων που γίνονται στο Σταθμό του Δήμου μας, και η επιστημονική ανα-

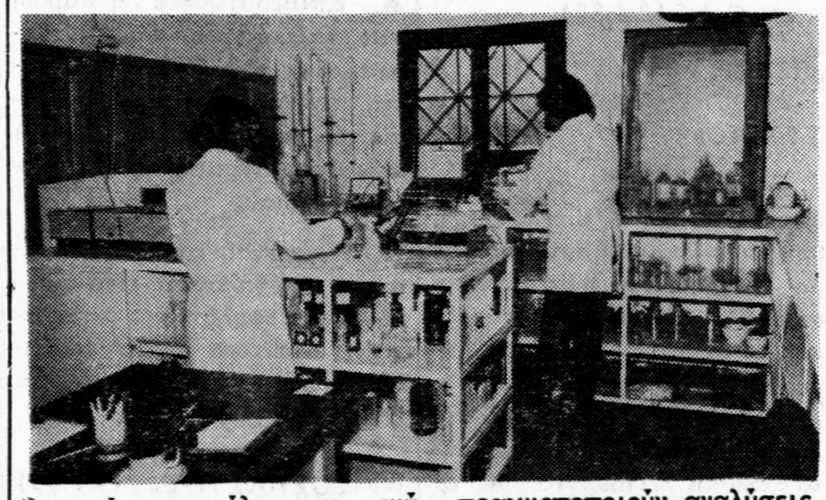

Φοιτητές της πόλης μας, ενώ πραγματοποιούν αναλύσεις διαφόρων ρυπαντών στον Σταθμό Ελέγχου Ρύπανσης (Σ.ΕΛΕ.Ρ.) του Δήμου μας. Ελπίζουμε το παράδειγμά τους να το μιμηθούν και άλλοι επιστήμονες.

Θα συνεχισθεί ο αγώνας ενάντια στη ρύπανση

Η ΔΗΜΟΤΙΚΗ ΑΡΧΗ ΕΛΕΥΣΙΝΑΣ

ΚΑΙ Ο ΔΗΜΑΡΧΟΣ

ευχαριστούν τον λαό και τους μαζικούς φορείς της πόλεως για την θερμή και αγωνιστική συμπαράσταση που έδειξαν, υπογράφοντας κατά χιλιάδες το ομόφωνο ψήφισμα του Δημοτικού Συμβουλίου.

Ο Δήμος Ελευσίνας θα συνεχίσει ενωμένα τον αγώνα ενάντια στη βιομηχανική ρύπανση, για να μπορούμε, εμείς και τα παιδιά μας, να ζούμε σε μια καθαρή κι ανθρώπινη πόλη.

ΔΗΜΟΣ ΕΛΕΥΣΙΝΑΣ

ΑΝΑΚΟΙΝΩΣΗ

Ανακοινώνεται στους ενδιαφερόμενους Δημότες, ότι στην Τεχνική Υπηρεσία του Δήμου μας έχουν αναρτηθεί τα Κτηματολογικά διαγράμματα των εκτός Σχεδίου περιοχών που έχουν προταθεί για την ένταξή τους στο Σχέδιο Πόλης.

Οι ενδιαφερόμενοι μπορούν να προσέρχονται στην Τεχνική Υπηρεσία και αφού ενημερώνονται, να υποβάλλουν τυχόν ενστάσεις.

Τα Κτηματολογικά διαγράμματα θα είναι αναρτημένα από 11—1—85 έως 11—2—1985.

ΣΥΝΔΕΣΜΟΣ ΔΗΜΩΝ-ΚΟΙΝΟΤΗΤΩΝ ΘΡΙΑΣΙΟΥ ΠΕΔΙΟΥ

Έργα 50,5 εκατ. δραχ. για το 1985

Το Διοικητικό Συμβούλιο του Συνδέσμου στις 28 Δεκεμβρίου ψήφισε το πρόγραμμα εκτελεστέων έργων για το 1985, το οποίο περιλαμβάνει τα πιό κάτω έργα:

1. Αγροτ. δρόμοι Δ. Ελευσίνας δρχ.	3.000.000
2. Κατασκευή - διαμόρφωση εισόδου Νοσοκομείου και χώρου πάρκινγκ	11.000.000
3. Κατασκευή αγροτ. δρόμου Νοσοκομείου μέχρι το Κοιν. Κατ. Μαγούλας	4.000.000
4. Κατασκευή δρόμου από Σφαγεία Δήμου Μάνδρας μέχρι του Νεκροταφείου Μαγούλας	2.000.000
5. Αγορά ή απαλλοτρίωση χώρου για δημιουργία του αναγκαίου κόμβου στο σημείο διασταύρωσης των δρόμων (Αεροδρομίου - ΝΑΤΟ - Ασπροπύργου (δίπλα στη Ζωοδ. Πηγή)	3.000.000
6. Επισκευή οδοῦ Αεροδρομίου - Ζωοδ. Πηγῆς δραχ.	3.000.000
7. Κηποτεχνική Μελέτη χώρου Ν) μείου	1.500.000
8. Κατασκευή δικτύου ύδρευσης στο χώρο ανέγερσης του Νοσοκομείου	1.500.000
9. Αγορά οικοπέδου για δημιουργία φυτωρίων	10.000.000
10. Απαλλοτρίωση ή αγορά οικοπέδου για την κατασκευή και λειτουργία παιδικῶν κατασκηνώσεων δραχ.	6'000.000
11. Συντήρηση περίφραξης του οικοπέδου του Νοσοκομείου	500.000
12. Επισκευή - Ανακατασκευή τμήματος δρόμου από διασταύρωση Μαγούλας μέχρι το Νοσοκομείο	2.000.000
13. Δημιουργία Φυτωρίων για τις ανάγκες των μελῶν του Συνδέσμου	2.000.000
Σύνολον δρχ.	50.500.000

Μέσα στο 1985 θα πραγματοποιηθεί επίσης η αγορά του κινητού Σταθμού μέτρησης της ατμοσφαιρικῆς ρύπανσης, δαπάνης 13.000.000 δραχ. Επειδή όμως η δημοπρασία πραγματοποιήθηκε το 1984 θεωρείται σαν έργο του προηγούμενου χρόνου.

Ελπίζουμε ότι σύντομα θα ξεπεραστούν τα προβλήματα με το Π.Δ. που αφορά την παραχώρηση του Νοσοκομείου στο Νομικό Πρόσωπο που προβλέπει ο νόμος, ώστε να συνεχιστούν με ταχύ ρυθμό τα έργα της δεύτερης φάσης.

ΤΙ ΕΓΡΑΨΕ Ο ΤΥΠΟΣ ΓΙΑ ΤΗΝ ΚΑΤΑΔΙΚΗ ΤΟΥ ΔΗΜΑΡΧΟΥ

ΣΥΝΕΧΕΙΑ απ' τὴν 3η σελ

προστασία του περιβάλλοντος από την ασυδοσία των μεγαλοβιομηχάνων».

«Είναι φανερό ότι δημιουργείται ένα γενικότερο πολιτικό ζήτημα. Στην ουσία δεν καταδικάστηκε απλά ο Δήμαρχος της Ελευσίνας. Στο εδώλιο στήθηκε και «καταδικάστηκε» ο ίδιος ο Λαός και οι αγώνες του κατά της ασυδοσίας των βιομηχάνων.

«Και πραγματικά, αν επικρατήσει η άποψη «περί απειλής» τότε, όπως εύστοχα δήλωσε κυβερνητικός παράγοντας, μπαίνει «δυναμίτης στα θεμέλια της δημοκρατικής τάξης της πολιτείας...».

Η ίδια εφημερίδα σε άλλη στήλη, με τον τίτλο «Η ΕΥΘΥΝΗ ΤΩΡΑ ΣΤΗΝ ΚΥΒΕΡΝΗΣΗ», αναφέρει το ομόφωνο Ψήφισμα του Δημοτικού Συμβουλίου.

«ΑΥΡΙΑΝΗ»: «ΘΑ ΣΥΝΕΧΙΣΟΥΜΕ ΤΟΥΣ ΑΓΩΝΕΣ ΓΙΑ ΤΗΝ ΠΡΟΣΤΑΣΙΑ ΤΩΝ ΚΑΤΟΙΚΩΝ»

Και σημειώνει:

«Δεν μπορούν να μας σταματήσουν οι μηνύσεις, δήλωσε ο Δήμαρχος Ελευσίνας».

«Στην πρώτη βιομηχανική πόλη της Ελλάδας, στην Ελευσίνα, οι κάτοικοι αγωνίζονται εδώ και πολλά χρόνια, για ένα καθαρώτερο περιβάλλον. Οι συγκεντρώσεις, οι πορείες, οι διαμαρτυρίες και τα Ψηφίσματα του Λαού της Ελευσίνας που θέλει να ανασάνει, επηρεάζουν και συγκινούν την κοινή γνώμη.

Και όμως την περασμένη Δευτέρα, καταδικάστηκε ο Δήμαρχος Ελευσίνας Μιχ. Λεβέντης σε 5 μήνες φυλάκιση από το Α' Τριμελές Πλημμελειο δικείο Αθήνας για «απειλή» εναντίον του εργοστασιάρχη κ. Ι. Κουραμάνη».

«ΑΥΓΗ» (11.1.85): ΣΥΜΠΑΡΑΣΤΑΣΗ ΣΤΟ ΔΗΜΑΡΧΟ ΕΛΕΥΣΙΝΑΣ».

Η εφημερίδα αναφέρει την ανακοίνωση της Οργάνωσης του ΚΚΕ εσ. της πόλης με την οποία εκφράζεται η συμπαράσταση πρός το Δήμαρχο και η αντίθεση πρός την απόφαση του Δικαστηρίου, παρατηρώντας ότι «η αντίθεση αυτή δεν αμφισβητεί την ανεξαρτησία των νομοθετών και δικαστών. Αμφισβητεί την ακαμψία και αδικία των νόμων και των ερμηνευτών του, σε σχέση με την κοινωνική δικαιοσύνη και την εξέλιξή της».

Τέλος, σημειώνει την έκδοση του Ψηφίσματος από το Δημοτικό Συμβούλιο.