ΔΗΜΟΤΙΚΑ ΝΕΑ
ελευσίνας

ΕΦΗΜΕΡΙΔΑ ΕΝΗΜΕΡΩΣΗΣ ΤΟΥ ΛΑΟΥ ΓΙΑ ΤΗ ΔΡΑΣΤΗΡΙΟΤΗΤΑ ΤΟΥ ΔΗΜΟΥ ΜΑΣ

ΕΤΟΣ Β' ΑΡΙΘΜΟΣ ΦΥΛΛΟΥ 19 | ΕΛΕΥΣΙΝΑ ΦΛΕΒΑΡΗΣ 1985 | Υπεύθυνος επί της ύλης: ο Δημ. Σύμβουλος Γ. ΑΜΠΑΤΖΟΓΛΟΥ | ΤΙΜΗ ΦΥΛΛΟΥ 5 Δραχμές | ΤΥΠΟΓΡΑΦΕΙΟ Δεληγιώργη 22-τηλ. 5233548

Διάβημα του Δήμου για τη ρύπανση

ΣΤΟΥΣ ΑΡΧΗΓΟΥΣ ΤΩΝ ΚΟΜΜΑΤΩΝ

Ο Δήμαρχος και αντιπροσωπεία του Δημοτικού Συμβουλίου επισκέφτηκαν τους Αρχηγούς των Κομμάτων και εξέθεσαν τα σοβαρά προβλήματα ρύπανσης που αντιμετωπίζουμε.

Στους κ.κ. Τσοχατζόπουλο, υπουργό παρά τώ Πρωθυπουργώ, Μητσοτάκη, αρχηγό της Ν. Δ. και Φλωράκη, Γενικό Γραμματέα του Κ.Κ.Ε., αναπτύχθηκαν το σοβαρό θέμα της παράνομης λειτουργίας του Κουραμάνη, της καταδίκης του Δήμαρχου και της ανυπαρξίας νόμου - πλαίσιου για την προστασία του περιβάλλοντος.

Εμπεριστατωμένη ανάλυση του προβλήματος γίνεται στην επιστολή που επέδωσε η αντιπροσωπεία και την οποία, για λόγους πλήρους ενημέρωσης, δημοσιεύουμε.

Ελευσίνα, 18 Φ)ρίου 1985

Αξιότιμε κ. Πρωθυπουργέ,

Όπως γνωρίζετε, κύριο πρόβλημα της Ελευσίνας και του Θριάσιου Πεδίου, είναι η ρύπανση του περιβάλλοντος από τις βιομηχανίες που αναπτύχθηκαν τις τελευταίες δεκαετίες στην περιοχή μας απρογραμμάτιστα και ασύδοτα, καταστρέφοντας αέρα, ξηρά και θάλασσα, αρχαιότητες και την υγεία των κατοίκων.

Ο αγώνας του Λαού για προστασία το υπεριβάλλοντος άρχισε στην Ελευσίνα προπολεμικά, ασυντόνιστα αρχικά, αλλά μεθοδικά οργανωμένα και συστηματικά την τελευταία δεκαετία. Επικεφαλής του αγώνα αυτού, είναι η Δημοτική Αρχή και οι μαζικοί φορείς. ενώ συμμετέχει στις κινητοποιήσεις η συντριπτική πλειοψηφία του Λαού της πόλης.

Ένα από τα προβλήματα ρύπανσης για την Ελευσίνα, είναι και το Πυρηνελαιουργείο του Κουραμάνη, που εγκαταστάθηκε στην περιοχή μας το 1975. Μέχρι σήμερα, του έχει αφαιρεθεί η άδεια 14 φορές. και ισάριθμες του έχει ξαναδοθεί, ενώ πολύ περισσότερες έχει συλληφθεί να λειτουργεί παράνομα με σπασμένες τις κρατικές σφραγίδες. Όλος ο Λαός της Ελευσίνας, ανεξάρτητα από πολιτική τοποθέτηση, περίμενε πως η σημερινή Κυβέρνηση θα τον απάλασσε τουλάχιστον από τον Κουραμάνη, όπως υποσχέθηκαν 3 Υπουργοί στη Βουλή (κ.κ.Πεπονής, Βαΐτσος, Τρίτσης).

Δυστυχώς, ο κ. Κουραμάνης εξακολουθεί να λειτουργεί περιοδικά σπάζοντας τις κρατικές σφραγίδες και ρυπαίνον-

(ΣΥΝΕΧΕΙΑ στή 3η ΣΕΛΙΔΑ)

Τιμητική εκδήλωση για τους Εκπαιδευτικούς της Ελευσίνας

Με μεγάλη επιτυχία πραγματοποιήθηκε και φέτος η τιμητική εκδήλωση για τους Εκπαιδευτικούς της πόλης μας, την Τετάρτη 30 Ιανουαρίου 1985, στην Λέσχη Πολιτισμού του Δήμου.

Η εορταστική αυτή εκδήλωση καθιερώθηκε από το 1974 και θα γιορτάζεται κάθε χρόνο την ημέρα των Γραμμάτων και της Παιδείας.

Στους προσκεκλημένους δασκάλους και καθηγητές μίλησε ο Δήμαρχος κ. Μιχάλης Λεβέντης, ο οποίος μεταξύ των άλλων είπε:

«Η εκδήλωση αυτή γίνεται από τη μιά να τιμήσουμε τους Εκπαιδευτικούς της Ελευσίνας για όσα προσφέρουν στην Πολιτεία μαθαίνοντας τα παιδιά μας γράμματα και από την άλλη για να ανταλλάξουμε ορισμένες σκέψεις για βελτίωση της συνεργασίας ανάμεσο στη Δημοτική Αρχή και τους Εκπαιδευτικούς προσπαθώνται πάντοτε να λύσουμε τα προβλήματα που αντιμετωπίζουν τα Σχολεία είτε σε κτίρια είτε σε άλλες ανάγκες».

Στη συνέχεια, αναφερόμε-

ΣΥΝΕΧΕΙΑ στή 2η σελίδα

Εκδηλώσεις συμπαράστασης στο Δήμαρχο απ' όλη τη χώρα

Συνεχώς καταφθάνουν στο Δήμο μας τηλεγραφήματα και αποφάσεις Δημοτικών Συμβουλίων με τα οποία εκφράζεται η αμέριστη συμπαράσταση στον Δήμαρχο, για τη γνωστή καταδίκη στην υπόθεση Κουραμάνη.

● Ο Υπουργός Δικαιοσύνης διαβιβάζει το Ψήφισμα του Δημοτικού Συμβουλίου πρός τον Προϊστάμενο της Εισαγγελίας Πρωτοδικών Αθηνών και παρακαλεί να ερευνηθεί το θέμα.

● Αντίθετα, ο Υφυπουργός Εσωτερικών, απαντώντας σε αναφορά των Βουλευτών Μαυροδόγλου, Υψηλάντη κα: Δαμανάκη, αρνείται να πάρει θέση, διότι «το Υπουργείο Εσωτερικών, δεν έχει αρμοδιότητα πάνω στο θέμα αυτό».

Η ΤΟΠΙΚΗ ΕΝΩΣΗ ΔΗΜΩΝ — ΚΟΙΝΟΤΗΤΩΝ Νομού Θεσσαλονίκης, σηζήτησε έκτακτα το θέμα στις 1.11.85 και ομόφωνα αποφάσισε:

«1. Εκφράζει την έντονη αντίθεσή της για την καταδίκη από το Τριμελές Πλημμελειοδικείο Αθηνών του κ. Μιχ. Λεβέντη, Δημάρχου Ελευσίνας και διαδηλώνει τη θερμή της συμπαράσταση στο πρόσωπό του.

2. Υπέρτατο χρέος των Δημάρχων και των Κοινοταρχων ειναι αγωνίζονται στην πρώτη γραμμή μαζί με το Λαό.

— Για την προστασία του περιβάλλοντος.

— Για μιά καθαρή φύση.

3. Τέτοιες καταδίκες βοηθούν μόνο στην οπισθοδρόμηση».

● Το Δημοτ. Συμβούλιο ΛΑΡΙΣΑΣ με απόφασή του στις 17.1.85:

«Εκφράζει τη συμπαράστασή του στον Δήμαρχο και το Δημοτικό Συμβούλιο Ελευσίνας για τους αγώνες του για την προστασία του περιβάλλοντος της Ελευσίνας και ζητάει από την Πολιτεία να πάρει όλα τα απαραίτητα μέτρα για την προστασία του περιβάλλοντος, θέμα για το οποίο η Τ. Α. θα πρέπει να έχει βαρύνουσα γνώμη».

● Το Δημ. Συμβούλιο ΚΑΒΑΛΑΣ, στις 11.1.85, ομόφωνα αποφάσισε να εκδόσει το ακόλουθο Ψήφισμα:

«Θεωρεί ότι είναι υποχρέωση των αιρετών αρχόντων η προστασία της ζωής των συνδημοτών τους και η «λογική» ότι η έκκληση για την κινητοποίηση του Λαού είναι απειλή, άν επικρατήσει, θα είναι δυναμίτης στα θεμέλια της δημοκρατικής τάξης της Πολιτείας μας.

1. Συμπαραστέκεται και συμπαρατάσεται στον δίκαιο αγώνα του Δημάρχου και του Λαού της Ελευσίνας για την απομάκρυνση της ρυπογόνου βιοτεχνίας Κουραμάνη, που μολύνει ανεπανόρθωτα το περιβάλλον του Δήμου Ελευσίνας.

2. Ζητά τη συντομότερη δυνατή κατάθεση νομοσχεδίου για τη δημιουργία θεσμικού πλαισίου για την προστασία του περιβάλλοντος που κακοποιείται βάναυσα από πολλούς μεγάλους επιχειρηματίες.»

● Το Δ. Σ. ΙΘΑΚΗΣ, στις 30.1.85 ομόφωνα

«Εγκρίνει να σταλεί Ψήφισμα συμπαράστασης στον Δήμαρχο Ελευσίνας που να ζητά την άρση της καταδίκης του και τη νομοθετική κάλυψη προστασίας του περιβάλλοντος».

● Το Δ. Σ. ΑΝΩ ΛΙΟΣΙΩΝ στις 30.1.85 δηλώνει ότι:

«1. Συμπαραστέκεται στον αγωνιστή Δήμαρχο Μιχάλη Λεβέντη.

2. Θεωρεί αδιανόητη την καταδίκη του σε 5μήνες φυλάκιση για τους αγώνες που κάνει για την απομάκρυνση της Αθηναϊκής Ελαιουργίας και για την προστασία του περιβάλλοντος, από τη ρύπανση που προξενούν τα μονοπώλια.

3. Θεωρεί ότι η καταδίκη αυτή βλάπτει το κύρος της σημερινής πολιτείας και καταθεφτελίζει το θεσμό της Τοπικής Αυτοδιοίκησης».

● Ο ΔΗΜΟΣ ΧΙΟΥ δηλώνει ότι συμπορεύεται μαζί μας για την ταλαιπωρία του Δημάρχου μας και παροτρύνουν

ΣΥΝΕΧΕΙΑ στην 2η σελίδα

ΠΕΘΑΝΕ Ο ΓΙΩΡ. ΜΑΡΟΥΓΚΑΣ

Πέθανε και κηδεύτηκε στην Ελευσίνα ύστερα από επάρατο νόσο, ο συμπολίτης μας Γιώργος Μαρούγκας, Πολιτικός Μηχανικός, 49 χρονών.

Ο Γιώργος Μαρούγκας διετέλεσε Δημοτικός Σύμβουλος του Δήμου κατά τη δημοτική περίοδο 1964—1967. Απολύθηκε από το δικτατορικό καθεστώς της 21ης Απριλίου 1967 όπως και τόσοι άλλοι δημοκρατικοί δημοτικοί και κοινοτικοί Σύμβουλοι.

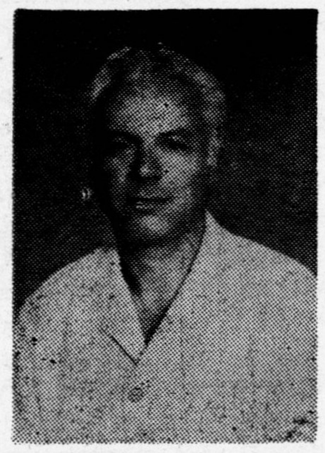

Στις Βουλευτικές εκλογές του 1974 ήταν υποψήφιος βουλευτής στον συνδυασμό Ενωμένης Αριστεράς για το υπόλοιπο Νομού Αττικής και το 1975 ηγήθη συνδυασμού ως υποψήφιος Δήμαρχος Ελευσίνας συνεργαζόμενος με το ΠΑΣΟΚ

Στην κηδεία του παρέστη πλήθος κόσμου. Παρέστη επίσης ο Δήμαρχος, ο Πρόεδρος του Δημοτ. Συμβουλίου και πολλοί Δημοτικοί Σύμβουλοι.

Κατετέθη δε και εκ μέρους του Δήμου στεφάνι.

Το νεκρό, αποχαιρέτησε εκ μέρους του Δήμου, ο Πρόεδρος του Δημ. Συμβουλίου Δημήτριος Θεοδώρου, ο οποίος είπε, εν περιλήψει, τα εξής:

«Πολυαγαπημένε μας φίλε Γιώργο Μαρούγκα,

Μέγα πένθος συνέχει ολόκληρη την πόλη για τον αδόκητο θάνατό σου. Απώλεια οδυνηρή όχι μόνο για τους δικούς σου, αλλά και γιά όλους εμάς τους φίλους σου, τους συμπατριώτες σου, τους γνωστούς σου, όλη την Ελευσίνα.

Απ' άκρου σ' άκρον η πόλη θρηνεί γοερά το θάνατο ενός εκλεκτού παιδιού της, θρηνεί το Γιώργο Μαρούγκα.

Ορφανός από πατέρα από τα μικρά σου χρόνια, Γιώργο. εργαζόσουν σαν οικοδόμος, ακολουθώντας το επάγγελμα του πατέρα σου, για να βοηθήσεις την οικογένειά σου και παράλληλα συνέχιζες τις σπουδές σου.

Στο Γυμνάσιο Ελευσίνας, ήσουν ο άριστος μεταξύ των αρίστων. Οι συμμαθητές σου σε αγαπούσαν, σε λάτρευαν, γιατί όλους τους βοηθούσε στα μαθήματα, με την απέραντη και αγνή σου καλοσύνη. Ήσουν το καύχημα των Καθηγητών σου.

Παρά τις μεγάλες οικονομικές δυσχέρειες του σπιτιού

ΣΥΝΕΧΕΙΑ στή 2η σελίδα

Ο Δήμαρχος, ο Αντιδήμαρχος, Δημοτικοί Σύμβουλοι και Διευθυντές των Σχολείων της Ελευσίνας, στην εκδήλωση πρός τιμήν των Εκπαιδευτικών στις 30)1)85.

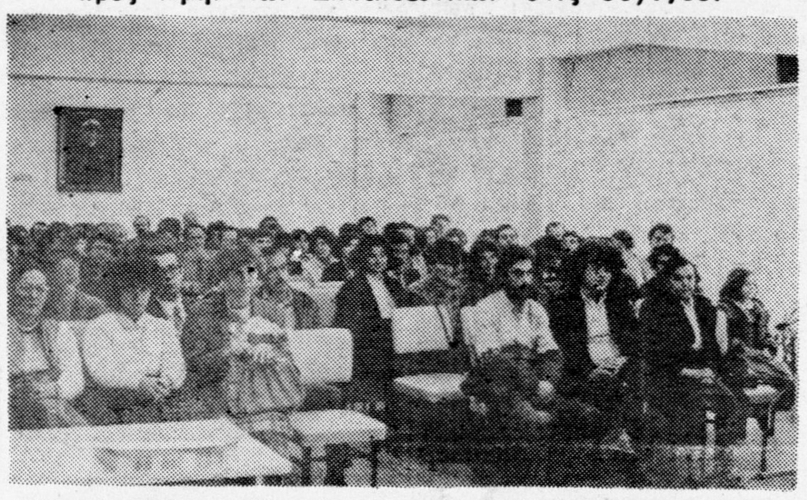

Όλοι σχεδόν οι δάσκαλοι και οι καθηγητές των Σχολείων της Ελευσίνας, πήραν μέρος στην τιμητική εκδήλωση για τους Εκπαιδευτικούς της πόλης μας που έγινε στις 30)2)85

ΔΗΜΟΣ ΕΛΕΥΣΙΝΑΣ

ΑΝΑΚΟΙΝΩΣΗ

Ανακοινώνεται στους ενδιαφερόμενους Δημότες ότι μπορούν να βγάλουν Εκλογικά Βιβλιάρια όσοι έχουν γεννηθεί μέχρι το 1967.

Απαιτούνται:

1. Αστυνομική Ταυτότητα
2. Δύο φωτογραφίες
3. Βεβαίωση από το Αστυνομικό Τμήμα ότι ε-ίναι κάτοικοι του Δήμου Ελευσίνας.

Κρίσεις και Σχόλια

ΥΠΟΘΕΣΗ ΚΟΥΡΑΜΑΝΗ ή ΠΩΣ ΜΠΟΡΟΥΜΕ ΝΑ ΠΑΡΑΝΟΜΟΥΜΕ

Στις 7 Φεβρουαρίου πραγματοποιήθηκε στο ΥΧΟΠ «άτυπη σύσκεψη» με θέμα τον Κουραμάνη. Στη σύσκεψη πήραν μέρος εκπρόσωποι του ΥΧΟΠ, του Υπουργείου Εθνικής Οικονομίας, του ΠΕΡΠΑ, των ΚΕΠΠΕ, της Διεύθυνσης Βιομηχανίας της Νομαρχίας και τού Δήμου.

Όλοι συμφώνησαν ότι πρέπει να κλείσει ο Κουραμάνης, πλήν ε ν ό ς. Ο εκπρόσωπος της Νομαρχίας, ζήτησε να επιτραπεί η λειτουργία του για ένα χρόνο, για να μπορέσουν να τον ελέγξουν!

Παρατηρήσαμε, ότι από το 1981, που είχε αφαιρεθεί η άδεια, συνεχώς δίνονται άδειες επαναλειτουργίας με σκοπό τον έλεγχο και διαπιστώθηκε ότι παραβαίνει τη νομοθεσία· γιατί δεν αρκεί αυτό το 4χρονο σκανδαλώδες ιστορικό;

Και η εκπληκτική απάντηση του εκπρόσωπου της Νομαρχίας. Οι άδειες αυτές ήταν προφορικές ή με σημειώματα του κ. Νομάρχη! Ε:σι, οι παρανομίες του Κουραμάνη δεν είναι «παράνομες» γιατί η άδεια έχει αφαιρεθεί από το 1981 και από τότε δεν θεωρείται ότι λειτουργεί, σύμφωνα με τους νόμους!!!

Καλείται τώρα ο απλός πολίτης να απαντήσει στο ερώτημα: Ποιός παραβαίνει το «Κράτος του Νόμου», ο Νομάρχης, οι κρατικές υπηρεσίες, ο Κουραμάνης, το Δημοτικό Συμβούλιο, ο Δήμαρχος ή ο Λαός που διαμαρτύρεται;

ΠΟΙΟΣ ΘΑ ΠΛΗΡΩΣΕΙ ΤΗ ΔΙΑΦΟΡΑ;

Ο Δήμος πραγματοποίησε τον Ιούνιο του 1984 δημοπρασία για την προμήθεια ενός στορριματοφόρου αυτοκινήτου. Τα έγγραφα της δημοπρασίας σταλθηκαν από τις 19 Ιουνίου στη Νομαρχία για αξιολόγηση.

Χρειάστηκαν 8 μήνες συνεχών τηλεφωνικών αλλά και εγγράφων οχλήσεων (1149)4 2. 1985) για να γίνει η αξιολόγηση αυτής της απλής δημοπρασίας.

Και στο διάστημα αυτό:

● Το αυτοκίνητο ακρίβηνε

ΣΥΝΕΧΕΙΑ στην 4η σελίδα

ΟΙ ΚΥΡΙΩΤΕΡΕΣ ΑΠΟΦΑΣΕΙΣ ΤΟΥ ΔΗΜΟΤΙΚΟΥ ΣΥΜΒΟΥΛΙΟΥ

Στο διάστημα από 1ης Ιανουαρίου μέχρι 8 Φεβρουαρίου το Δ. Συμβούλιο, συνήλθε σε 4 τακτικές συνεδριάσεις, εκτός των δημαιρεσιών, και εξέτασε συνολικά 33 θέματα.

Οι κυριώτερες αποφάσεις που έλαβε, είναι:

— Διαμαρτυρία για τη δυσμενή μεταχείριση του Δήμου από το Νομαρχιακό Ταμείο Αττικής κατά την κατανομή των πιστώσεων για εκτέλεση έργων.

— Ψήφιση πίστωσης για ηλεκτροδότηση της υπόγειας στοάς στου Κιτσοκώστα.

— Ψήφιση πίστωσης 500.000 δραχ. για την αντιμετώπιση των εξόδων λειτουργίας του Απογευματινού Παιδικού Σταθμού.

— Ψήφιση πίστωσης και τρόπος εκτέλεσης του έργου «Ηλεκτροφωτισμός πλατειών και λοιπών κοινοχρήστων χώρων» προϋπολογισμού 14.000.000 δραχ.

— Ψήφιση πίστωσης και εκτέλεση με αυτεπιστασία του έργου «Διαμόρφωση χώρου παλαιάς Αμερικάνικης βάση ςΕλευσίνας» προυπολογισμού 13.000.000 δραχμών.

— Απόφαση σχετικά με την Πολεοδομική Προμελέτη, που αφορά την αναθεώρηση του σχεδίου πόλης και την επέκτασή του.

— Οι προτάσεις του Δήμου Ελευσίνας, για την θέσπιση νέων προδιαγραφών στα υγρά απάβλητα των βιομηχανιών.

ΠΕΘΑΝΕ Ο ΓΙΩΡΓΟΣ ΜΑΡΟΥΓΚΑΣ

ΣΥΝΕΧΕΙΑ απ' την 1η σελ.

σου, έδωσες εξετάσεις και πέτυχες στο Εθνικό Μετσόβειο Πολυτεχνείο, στη Σχολή Πολιτικών Μηχανιών, από όπου λαμπρά απεφοίτησες και ρίχτηκες στη βιοπάλη ως Πολιτικός Μηχανικός διακρινόμενος πάντα για την εργατικότητά σου.

Η αφοσίωσή σου στα Γράμματα και στην επιστήμη σου κα κατόπιν στη δουλειά σου, δεν σε έκανε να ξεχάσεις και να αδιαφορήσεις για τα προβλήματα της Εργατικής Τάξης, της οποίας θεωρούσες τον εαυτό σου αναπόσπαστο μέλος. Έλαβες ενεργό μέρος στις εκδηλώσει ςτου Προοδευτικού Κινήματος στην πόλη μας, εντεταγμένος κομματικά στις γραμμές της προδικτατορικής ΕΔΑ.

Ήταν μεγάλη η συμβολή σου στη νίκη των Προοδευτικών δυνάμεων στις Δημοτικές εκλογές της 5ης Ιουλίου 1964 και πολλά προσέφερες στον Δήμο ως Δημοτικός Σύμβουος μέχρι την 21.4.67, όταν απολύθηκες από τη δικτατορία.

Και μετά τη δικτατορία συνέχισες με παρησία και σθένος να αγωνίζεσαι για τις απόψεις σου.

Γι' αυτό σήμερα, πάνδημος η πόλη σε συνοδεύει στην τελευταία σου κατοικία.

Στους σπαρασσόμενους από το μεγάλο πόνο προσφιλείς συγγενείς σου, εκφράζω τα θερμά συλλυπητήρια εκ μέρους μου προσωπικά ως φίλου και συντρόφου που υπηρετήσαμε για αρκετό διάστημα τα κοινά ιδανικά αλλά και ως Προέδρου του Δημοτικού Συμβουλίου, του οποίου ο Γιώργος υπήρξε επίλεκτο μέλος, αλλά και εκ μέρους του Δημάρχου και του Δήμου γενικότερα.

Ας είναι αιώνια η μνήμη σου, Γιώργο Μαρούγκα».

Η δυσοσμία στις Εργατικές Πολυκατοικίες

Μεταφορά του Κέντρου Λυμάτων (χαβούζας) προτείνει η Επιτροπή

Το σοβαρό πρόβλημα της δυσοσμίας που εκλύεται από το κέντρο βιολογικού καθαρισμού των λυμάτων των Εργατικών Κατοικιών (χαβούζας) έχει απασχολήσει πολλές φορές στο παρελθόν τον Δήμο.

Πολλές οι διαμαρτυρίες και τα διαβήματα του Δήμου και των κατοίκων πρός τον Οργανισμό Εργατικών Κατοικιών (ΟΕΚ) και πρός την Υγειονομική Υπηρεσία της Νομαρχίας.

Πρόσφατα ο Σύνδεσμος Θριασίου Πεδίου εξέτασε το θέμα και πρότεινε η υπάρχουσα μονάδα να μεταφερθεί μακρυά από τα σπίτια· Στη νέα δε θέση της, να διοχετευθούν και τα απόβλητα των 70 νέων κατοικιών.

Η σοβαρότητα του προβλήματος και ο κίνδυνος ασθενειών, υποχρέωσε την Υγειονομική Υπηρεσία να πραγματοποιήσει αυτοψία στις 14 Ιανουαρίου. Η Επιτροπή, με τη συμμετοχή του Δήμαρχου και του Αντιδήμαρχου Ελευσίνας, έκανε τις παρακάτω διαπιστώσεις και προτάσεις:

1) Η μονάδα βιολογικού καθαρισμού δημιουργεί προβλήματα στους περιοίκους, πιθανώς λόγω κακής κατασκευής και λειτουργίας.

2) Πρέπει να μεταφερθεί σε άλλη κατάλληλη θέση που θα βρεθεί από τις αρμόδιες υπηρεσίες.

3) Οι Εργατικές Πολυκατοικίες (καινούργιες) πρός διανομή, να μη συνδεθούν με το ήδη υπάρχον σύστημα επεξεργασίας και αποχέτευσης.

4) Ο Ο.Ε.Κ. πρέπει να δώσει άμεση λύση όσον αφορά τη μεταφορά και την μετεγκατάσταση της μονάδας.

Οι μόνοι που διαφώνησαν με τις πιό πάνω προτάσεις είναι οι εκπρόσωποι του Ο.Ε.Κ. Κατά την άποψή τους, δεν χρειάζεται να μεταφερθεί η μονάδα, αλλά αρκεί η καλή συντήρηση. Δεν έξήγησαν όμως γιατί επί δυό χρόνια που υπάρχει, τα προβλήματα και οι συνεχείς διαμαρτυρίες δεν κατόρθωσαν με τη συντήρηση να εξαλείψουν τη δυσοσμία.

Ο Ο.Ε.Κ. δηλαδή, προτιμά να αφήσει τους κατοίκους να ζούν με την επικίνδυνη δυσοσμία, παρά να πληρώσει για την μετεγκατάσταση τηςμονάδας.

Πιστεύουμε ότι το πόρισμα της Επιτροπής και οι συνεχείς πιέσεις των περιοίκων, και της Αυτοδιοίκησης, θα αναγκάσουν τον Ο.Ε.Κ. να μετεγκαταστήσει άμεσα τη μονάδα, γιατί διαφορετικά θα έχει ακέραιη την ευθύνη για τις συνέπειες της αφόρητης και επικίνδυνης κατάστασης που δημιουργείται.

Εκδηλώσεις συμπαράστασης

ΣΥΝΕΧΕΙΑ απ' την 1η σελίδα

όπως συνεχιστεί ο αγώνας όλων μας για την απαλλαγή της πόλης και της περιοχής μας από τη ρύπανση και την εξασφάλιση ανθρώπινων όρων διαβίωσης για τους κατοίκους του Θριάσιου Πεδίου. Στον αγώνα μας αυτό θα έχουμε και τη δική του συμπαράσταση όπως και ολόκληρης της Τοπικής Αυτοδιοίκησης.

● Το Δ.Σ. ΑΡΓΟΥΣ ΟΡΕΣΤΙΚΟΥ (Καστοριά) δηλώνει ότι:

«Συμπαραστέκεται και τάσσεται στο πλευρό του Δημάρχου Ελευσίνας Μιχάλη Λεβέντη σ' ότι αφορά την καταδίκη του σε 5μηνη φυλάκιση και για τους αγώνες του για την προστασία του περιβάλλοντος..

Η αγωνιστική διάθεση του Δημάρχου Ελευσίνας Μιχάλη Λεβέντη και η ευαισθησία του στον τομέα της ρύπανσης του περιβάλλοντος, τιμά τους αγώνες της Τοπικής Αυτοδιοίκησης για ένα υγιεινότερο περιβάλλον και για αναβάθμιση της ποιότητας ζωής στη χώρα μας».

● Ο Δήμαρχος ΝΕΟΥ ΨΥΧΙΚΟΥ κ. Δ. Ξαπλαντέρης, με ομόφωνη εξουσιοδότηση του Δ. Σ. εκφράζει την αμέριστη συμπαράσταση.

● Ο ΔΗΜΟΣ ΠΟΛΥΧΝΙΤΟΥ Μυτιλήνης, δηλώνει: «Τη συμπαράστασή του στον Δήμαρχο Ελευσίνας για την ταλαιπωρία του και συμφωνεί με το Ψήφισμα του Δημοτικού Συμβουλίου Ελευσίνας».

● Ο ΔΗΜΟΣ ΠΑΛΑΜΑ της ΚΑΡΔΙΤΣΑΣ «Χαιρετίζει τον ανυποχώρητο αγώνα του Λαού της Ελευσίνας, με επικεφαλής τη Δημοτική του Αρχή», ενώ επισημαίνει ότι «η καταδίκη του Δημάρχου Μιχάλη Λεβέντη θα πρέπει να θεωρηθεί και σαν προσπάθεια περιορισμού ή εκφόβισης στη δράση της Τοπικής Αυτοδιοίκησης για τα προβλήματα του περιβάλλοντος».

● Το Δ. Σ. ΝΙΚΑΙΑΣ εκφράζει τη συμπαράστασή του στο Δήμαρχο Μιχάλη Λεβέντη και επισημαίνει ότι οι ενέργειες αυτές (σ.σ. της καταδίκης) απβλέπουν να βάλουν φραγμό στην πρωτοπόρα δράση και την περήφανη στάση του Δήμαρχου και της Δημοτικής Αρχής Ελευσίνας στην αντιμετώπιση της ρύπανσης και να αμβλύνουν τις λαϊκές κινητοποιήσεις για την προστασία του περιβάλλοντος».

● Ο Δήμαρχος ΑΡΝΑΙΑΣ της Χαλκιδικής, Α. Καραστέργιος αφού δηλώνει ότι τιμά τους αγώνες του Δημάρχου Ελευσίνας», τονίζει πως «παρόμοιοι αγώνες πρέπει να τύχουν διακρίσεων και όχι καταδίκης».

● Το Δ. Σ. ΜΑΝΔΡΑΚΙΟΥ της ΝΙΣΥΡΟΥ, εκφράζει τη συμπαράστασή του στον δίκαιο αγώνα του Δημάρχου Ελευσίνας.

● Το Δ. Σ. ΤΥΡΝΑΒΟΥ, «εκφράζει τη συμπαράστασή του Σώματος στο Δήμαρχο Ελευσίνας Μιχ. Λεβέντη, για τη δικαστική του περιπέτεια και την καταδίκη του σε 5μηνη φυλάκιση και για τους συνεπείς του αγώνες για την προστασία του περιβάλλοντος».

● Το Δ. Σ. ΛΙΜΝΗΣ της ΕΥΒΟΙΑΣ, «εκφράζει τη συμπαράστασή του στο Δήμαρχο Ελευσίνας Μιχάλη Λεβέντη, για τη δικαστική του περιπέτεια και την καταδίκη του, που έχει σαν αιτία τους αγώνες του για την προστασία του περιβάλλοντος».

«Θεωρεί συνεπή και σύμφωνοι με τις υποχρεώσεις και τις αρμοδιότητες του Δημάρχου και του Δημοτ. Συμβουλίου Ελευσίνας τον αγώνα για την προστασία του περιβάλλοντος που έχει σχέση με την υγεία των κατοίκων και τη διάσωση της κληρονομιάς της Ελευσίνας και συμπαρίσταται στον αγώνα τους αυτό».

● Το Δ.Σ. ΑΓ. ΒΑΡΒΑΡΑΣ αφού εκφράζει τη συμπαράστασή του στο Δήμαρχο Μιχ. Λεβέντη «ζητά από την Κυβέρνηση να προχωρήσει το θεσμικό πλαίσιο με τη συγκρότηση και λειτουργία Ενιαίου φορέα Περιβάλλοντος».

● Το Δ . Σ. ΑΡΤΑΣ εκφράζει τη συμπαράστασή του και «πιστεύει ότι χρέος της Τοπικής Αυτοδιοίκησης είναι να αγωνίζεται για την προστασία του περιβάλλοντος».

● Το Δ. Σ. ΠΕΡΑΜΑΤΟΣ «δηλώνει την αμέριστη συμπαράστασή του στο Δήμαρχο Ελευσίνας και σ' όλο το Λαό της πόλης που αγωνίζονται για καλύτερες συνθήκες ζωής.

Ζητά την ανάκληση των καταδικαστικών αποφάσεων που δεν στρέφονται μόνο εναντίον των συγκεκριμένων προσώπων αλλά στρέφονται ενάντια της Τοπικής Αυτοδιοίκησης, ολόκληρης».

● Ο Πρόεδρος και το Κοινοτικό Συμβούλιο Ν' ΛΑΜΨΑΚΟΥ ΕΥΒΟΙΑΣ ομόφωνα τονίζουν ότι: «Λύπη και αγανάκτηση προκαλεί η καταδίκη του Δημάρχου Ελευσίνας Μ. Λεβέντη».

● Ο Πρωτοπρεσβύτερος Πυρουνάκης δηλώνει ότι «Πρόθυμα θα καταθέσω σε υπεράσπισή σου, άδικη δίωξη, αν επιθυμείς».

● Τη συμπαράστασή τους επίσης εκφράζουν με ψηφίσματα :

— Ο Σύλλογος Γονέων του 8ου Δημοτ. Σχολείου.

— Το Σωματείο Εργατοϋπαλλήλων της ΒΙΕΧ Α.Ε.

— Ο Σύλλογος Δασκάλων κα Νηπιαγωγών Δυτ. Αττικής.

● Το Δ.Σ. ΒΕΛΕΣΤΙΝΟΥ «θεωρεί πώς είναι υποχρέωση του κάθε Δημάρχου, αλλά και των άλλων εκπροσώπων των ΟΤΑ, να αγωνίζονται με συνέπεια και πάθος, αμετακίνητοι πάντοτε στους στόχους τους, για την προστασία του περιβάλλοντος που είναι και προστασία της ζωής των ανθρώπων».

● Το Δ. Σ. ΚΑΡΔΑΜΥΛΩΝ της ΧΙΟΥ, εκφράζει τη συμπαράστασή του πρός τον Δήμαρχο Ελευσίνας Μιχάλη Λεβέντη και «συγχαίρει τον τίμιο και άξιο αυτόν Τοπικό Άρχοντα, για την αυτοθυσία του και την αυταπάρνησή του μπροστά στη δικαίωση των αγώνων και των πόθων του Λαού και τον προτρέπει να συνεχίσει απτόητος και ακλόνητος τη μάχη μέχρι τελικής δικαίωσης».

● Ψηφίσματα συμπαράστασης εξέδοσαν επίσης οι Δήμοι:

Πρέβεζας, Ελληνικού, Γρεβενών, Νάουσας, Μεσσήνης, Άρτας.

ΤΙΜΗΤΙΚΗ ΕΚΔΗΛΩΣΗ ΓΙΑ ΤΟΥΣ ΕΚΠΑΙΔΕΥΤΙΚΟΥΣ ΕΛΕΥΣΙΝΑΣ

ΣΥΝΕΧΕΙΑ απ' την 1η σελίδα

νος ο κ. Δήμαρχος στη Λέσχη Πολιτισμού του Δήμου και στις δυνατότητες αξιοποίησης της από τους δασκάλους και καθηγητές και από τη νεολαία της Ελευσίνας, είπε:

«Αυτό το όμορφο δημιούργημα της Δημοτικής Αρχής Ελευσίνας, η Λέσχη Πολιτισμού πιστεύουμε ότι πρέπει να αξιοποιηθεί σε πολύ μεγαλύτερο βαθμό και ζητάμε τη βοήθειά σας. Όπως είναι γνωστό στη Λέσχη υπάρχουν τα παρακάτω τμήματα:

Η Αισχύλεια Δημοτική Βιβλιοθήκη, η οποία διαθέτει 4.500 τόμους βιβλίων, εξυπηρετεί εκατοντάδες παιδιά κάθε μήνα και θα μπορούσε να αξιοποιηθεί από τους Εκπαιδευτικούς της πόλης μας για ατομικές και συλλογικές εργασίες.

Το Μουσικό Τμήμα, στο οποίο διδάσκονται δωρεάν μουσική 200 περίπου παιδιά και σύντομα δημιουργείται Χορωδία και μουσικό συγκρότημα για να καλύψουν τις πολιτιστικές ανάγκες της πόλης μας σ' αυτό τον τομέα.

Το Χορευτικό Τμήμα, όπου μαθαίνουν χορό 80—100 κοπέλλες.

Σύντομα στη Λέσχη θα λειτουργήσει Λαϊκό Πανεπιστήμιο, στο οποίο θα δίνουν διαλέξεις καθηγητές και πνευματικοί άνθρωποι από την Αθήνα, αλλά θα θέλαμε συγχρόνως να αναπτύξουν θέματα της ειδικότητάς τους και οι Ελευσίνιοι Εκπαιδευτικοί.

Τελειώνοντας ο κ. Δήμαρχος, τόνισε γιά άλλη μιά φορά την ανάγκη μεγαλύτερης και στενότερης συνεργασίας με τους Εκπαιδευτικούς, για την πολιτιστική ανάπτυξη της πόλης μας.

Σάν εκπρόσωπος των Γυμνασίων και Λυκείων της Ελευσίνας μίλησε η Γυμνασιάρχης του Β΄ Γυμνασίου Κα Παπασιδέρη, η οποία είπε:

«Αισθάνομαι την ανάγκη ιδιαίτερα να ευχαριστήσω αυτή τη στιγμή τον κ. Δήμαρχο και το Δημοτικό Συμβούλιο εκ μέρους όλων των συναδέλφων για την τιμητική αυτή εκδήλωση που καθιέρωσαν να γίνεται κάθε χρόνο τη μέρα αυτή. Τιμώντας εμάς τους δασκάλους που εργαζόμαστε στην Ελευσίνα το Δημοτικό Συμβούλιο, τιμά και όλους τους εκπαιδευτικούς που είτε στις πόλεις είτε στο χωριό, δίνουμε τον καλύτερο εαυτό μας για να βοηθήσουμε τα νιάτα, τους μαθητές μας, την πατρίδα μας, την πνευματική και ηθική της καλλιέργεια και ανόρθωση. Είναι αλήθεια ότι στα πολλαπλά μας προβλήματα έχουμε πάντοτε τη συμπαράσταση και την παρουσία του Δημοτικού Συμβουλίου του Δήμου μας και λυπούμαστε κατά κάποιο τρόπο γιατί δεν μπορούμε να ανταποκριθούμε στην πλούσια πολιτιστική δράση του Δήμου αυτού. Ίσως στο μέλλον κατορθώσουμε κάτι περισσότερο από ότι έχουμε προσφέρει μέχρι τώρα. Ευχαριστούμε και πάλι και ευχόμαστε κάθε καλό στο Δήμο αυτόν».

Ο Προϊστάμενος της Δημοτικής Εκπαίδευσης της περιοχής κ. Ν. Καρμέτος χαιρετίζοντας εκ μέρους των δασκάλων την εκδήλωση, μεταξύ άλλων, είπε:

«Έχουμε υποχρέωση να σεβαστούμε εμείς περισσότερο από κάθε άλλον αυτές τις πρωτοβουλίες, οι οποίες τιμούν την Τοπική Αυτοδιοίκηση αφού σφιχταγκαλιάζει η Τοπική Αυτοδιοίκηση τον Εκπαιδευτικό κόσμο, ο οποίος αγωνίζετα: για ένα καλύτερο αύριο, για μιά μόρφωση μιά αγωγή και μιά Παιδεία όμορφη στον τόπο μας, χωρίς προβλήματα, χωρίς παραπαιδείες και χωρίς άλλα παρεμφερή πράγματα, που γίνονται στο χώρο μας. Μ' αυτές τις σκέψεις και με άλλες πιο πυκνές, σαν εκπρόσωπος της Δημοτικής Εκπαίδευσης διαβεβαιώνω την Τοπική Αυτοδιοίκηση ότι ο πνευματικός κόσμος της Δημοτικής Εκπαίδευσης της περιοχής θα έχει ενεργό συμετοχή σε όλα τα εκπολιτιστικά προγράμματα του Δήμου Ελευσίνας».

Ο Σχολικός Σύμβουλος κ. Σ. Νάστος, στην ομιλία του, μεταξύ των άλλων είπε:

«Τέτοιες εκδηλώσεις όχι μόνο πρέπει να γίνονται αλλά πρέπει να ανοίξουν. Για να ανοίξουμε πραγματικά τα Σχολεία στην κοινωνία και στον άνθρωπο. Θερμά συγχαρητήρια κ. Δήμαρχε, θα είμαστε πάντα κοντά σας, γιατί στον τομέα αυτό, το έργο είναι κοινό. Ακόμα έχουμε μιά διαίτερη υποχρέωση σ' αυτή

ΣΥΝΕΧΕΙΑ στην 3η σελίδα

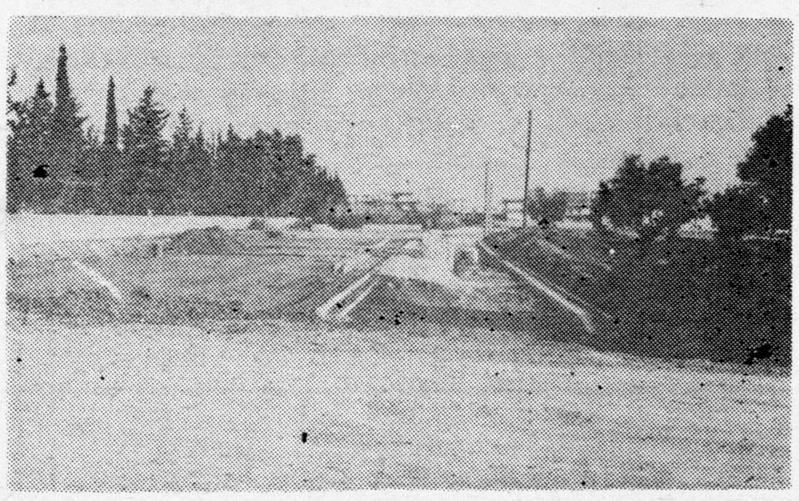

Προχωρούν τα έργα διαμόρφωσης του κοινόχρηστου χώρου νότια του Νεκροταφείου. Με την κατασκευή τους ολοκληρώνεται η διαμόρφωση των πέριξ του Νεκροταφείου χώρων

Αγωγός ομβρίων στη Νικολαΐδου

Τους κινδύνουν να ανευρεθούν αρχαία κατά την εκσκαφή της Νικολαΐδου επισημαίνει το υπουργείο Δημ. Έργων πρός την Γ' Εφορεία Αρχαιοτήτων με το από 6 Φεβρουαρίου έγγραφό του.

Συγκεκριμένα, το έγγραφο αναφέρει:

«Στον Δήμο Ελευσίνας και στην οδό Νικολαΐδου αυτής, προβλέπεται από την εγκεκριμένη τεχνική μελέτη της περιοχής η κατασκευή αγωγού ομβρίων. Με εγκατεστημένη εργολαβία μας θα κατασκευαστεί μικρό τμήμα του αγωγού από τη θάλασσα και πρός τα ανάντη μέχρι την οδό Δραγούμη. Ο Δήμος ζητά τη συνέχιση της κατοσκευής του αγωγού σε όλο το μήκος του. Η οδός όμως αυτή γειτνιάζει με τον Αρχαιολογ. χώρο της Ελευσίνας και είναι πολύ πιθανό με την εκσκαφή της τάφρου για την κατασκευή του, να συναντήσουμε Αρχαιολογικά ευρήματα, με συνέπεια να μή μπορεί να κατασκευαστεί το έργο, με δυσμενή επακόλουθα.

Παρακαλούμε λοιπόν να εξετάσετε το θέμα και να μας πληροφορήσετε τί πρέπει να επακολουθήσει, ώστε να βρεί το πρόβλημα τη λύση του κα να κατασκευαστεί ο αγωγός.

Επισυναπτόμενα σας στέλνουμε και οριζοντιογραφία της περιοχής.

Ο Διευθυντής Δ5
ΝΙΚ. ΣΤΕΦΑΝΙΔΗΣ

Οι Μαζικοὶ Φορείς

Οι Σύλλογοι Γονέων και Κηδεμόνων, μας γνωστοποίησαν το πιό κάτω ενδιαφέρον υπόμνημα:

«Στις 22.1.1985 με αφορμή τα κρούσματα ηπατίτιδας του 3ου και 4ου Δημοτικού, του 8ου Δημοτικού και του 2ου Γυμνασίου Ελευσίνας, συγκεντρωθήκαμε εκπρόσωποι όλων των Συλλόγων των Σχολείων της πόλης μας και συζητήσαμε το κρίσιμο θέμα της υγείας των παιδιών μας.

Από τη συζήτηση διαπιστώσαμε ότι το πρόβλημα της υγείας των παιδιών μας που ζούν σε μιά περιοχή βεβαρυμένη από τη ρύπανση των βιομηχανιών είναι πολύ οξυμένο.

Πιστεύουμε ότι για να μήν υπάρξουν δυσάρεστα περιστατικά σε βάρος της υγείας των παιδιών μας

Ζητάμε

1. Να δημιουργηθεί ιατρείο με μόνιμο σχολίατρο στο Η' Γραφείο Δ.Ε. Δυτ. Αττικής.
2 Να αυξηθούν οι σχολίατροι στο Διαμέρισμα Δυτ. Αττικής.
3. Να γίνονται προληπτικοί εμβολιασμοί σε όλους τους μαθητές.
4. Να υπάρχει μόνιμος παιδίατρος το βράδυ στο Σταθμό Α' Βοηθειών (ΣΑΒ).
5. Να επιταχυνθεί η αποπεράτωση του Νοσοκομείου της πειριοχής μας.
6. Να επιταχυνθεί η ψήφιση του Ε.Σ.Υ. και στά πλαίσιά του να βελτιωθεί το Κέντρο Υγείας της περιοχής μας.

Πιστεύουμε ότι στο τόσο λεπτό θέμα της υγείας των παιδιών μας θα βρούν ανταπόκριση τα αιτήματά μας».

— Ο ΟΡΕΙΒΑΤΙΚΟΣ ΣΥΛΛΟΓΟΣ ΕΛΕΥΣΙΝΑΣ μας γνωστοποίησε το πιό κάτω πρόγραμμα δραστηριότητάς του:

10 Μάρτη Κιθαιρώνας
16—17 Μάρτη Παναχαϊκό με τον ΑΟΣ Αχαρνών.
23—24—25 Μάρτη Πρέσπες
31 Μάρτη Μάθημα αναρρίχησης—Καντήλι.
6—7 Απρίλη Κιθαιρώνας από Πόρτο Γερμενό
20—21 Απρίλη Πάρνωνας
28 Απρίλη Μάθημα αναρρίχησης — Καντήλι.

— Ο ΚΥΝΗΓΕΤΙΚΟΣ ΣΥΛΛΟΓΟΣ ΕΛΕΥΣΙΝΑΣ καλεί τα μέλη του στη Γενική Συνέλευση που θα γίνει στις 10 Μαρτίου (9 π.μ.) στο καφενείο του Φανούρη Τσόκα.

Ανακοίνωση του Ο.Α.Σ.

ΘΕΜΑ: Προσωρινή μεταφορά τέρματος και μερική προσωρινή τροποποίηση της διαδρομής των λεωφορείων ..817, 845, 871, 878,880 λόγω έργων.

ΑΠΟΦΑΣΗ

Έχοντας υπόψη:

1. Τις διατάξεις του Ν. 5΄8) 1977.
2. Την από 17.1.85 αίτηση του κ. Δημήτρη Ντινόπουλου ΕΔΕ που αναφέρεται στο αντικείμενο του θέματος.
3. Την αυτοψία που πραγματοποίησε η Υπηρεσία μας.
4. Αποβλέποντες στη διευκόλυνση της εκτέλεσης των έργων αποχέτευσης στους δρόμους Νικολαΐδου (από Δραγούμη έως Κανελλοπούλου) και Κανελλοπούλου (από Νικολαΐδου έως Παγκάλου) στην περιοχή του Δήμου Ελευσίνας,

αποφασίζουμε

Μεταφέρουμε το προσωρινό τέρμα των λεωφορειακών γραμμών ΕΛΕΥΣΙΝΑ —ΜΑΝΔΡΑ (817) ΠΕΙΡΑΙΑΣ — ΕΛΕΥΣΙΝΑ (845) ΑΘΗΝΑ—ΕΛΕΥΣΙΝΑ Α(853), ΠΕΙΡΑΙΑΣ ΕΛΕΥΣΙΝΑ Α (871) ΑΧΑΡΝΑΙ — ΕΛΕΥΣΙΝΑ (878) για χρονικό διάστημα μέχρι περατώσεως των έργων αποχέτευσης στις οδούς Νοκολαΐδου (από Δραγούμη έως Κανελλοπούλου) και Κανελλοπούλου (από Νικολαΐδου έως Παγκάλου) στην περιοχή του Δήμου Ελευσίνας και τροποποιούμε προσωρινά την αφετηρία και τέρμα διαδρομής των ανωτέρω λεωφορειακών γραμμών και της λεωφορειακής γραμμής ΑΘΗΝΑ—ΑΝΩ ΕΛΕΥΣΙΝΑ—ΜΑΝΔΡΑ (880) σύμφωνα με τα παρακάτω:

Προσωρινό τέρμα: Επί της οδού Νικολαΐδου και 12 μ. πρό της οδού Χαριλάου..

Διαδρομή πρός αφετηρία και τέρμα: ανάλογα με τη λεωφορειακή γραμμή από οδους: Νοκολαΐδου αριστερά Χαριλάου, αριστερά Παγκάλου κλπ.

Ο ανάδοχος του έργου υποχρεούται όπως:

α) Συνεννοηθεί με την ΕΑΣ και το Τμήμα Τροχαίας Ελευσίνας για την εφαρμογή της απόφασης.

β) Τοποθετήσει με δική του φροντίδα και έξοδα τόξα πορείας και στάσεις στην προσωρινή διαδρομή.

γ) Φροντίσει να μη σταθμεύουν αυτοκίνητα στις διασταυρώσεις όπου Ca στρίβουν τα λεωφορεία και σε άλλα σημεία της προσωρινής διαδρομής.

δ) Ενημερώσει τον ΟΑΣ, ΕΑΣ και το Τμήμα Τροχαίας Ελευσίνας για τη λήξη των εργασιών και την αποκατάσταση οδοστρώματος και κυκλοφορίας στις οδούς Παγκάλου, Νικολαΐδου και Κανελλοπούλου.

ΘΕΟΔ. Κ. ΔΡΟΣΗΣ
Πρόεδρος ΟΑΣ

Συμπαράσταση του Δήμου στους απεργούς της ΒΙΒΕΧΡΩΜ

Συγκίνηση έχει προκαλέσει στο Λαό της πόλης η μεγαλειώδης απεργιακή κινητοποίηση των εργαζομένων στη «ΒΙΒΕΧΡΩΜ». Με μαζικότητα, αγωνιστικότητα και συνέπεια οι εργαζόμενοι χρησιμοποιούν από την 1 Φεβρουαρίου το έσχατο μέσο που διαθέτουν, τις στάσεις εργασίας και τις απεργιακές κινητοποιήσεις, προκειμένου να πετύχουν βελτίωση των αποδοχών τους.

Τα δίκαια αιτήματά τους συναντούν τη σκληρή άρνηση της εργοδοσίας, με τη μόνιμη πλέον διαιολογία, ότι «δεν βγαίνουμε», κ α ι την αδιαναγκών.
σίας.

Η Δημοτική Αρχή, ξεπερνώντας τους φραγμούς που βάζουν οι διάφοροι Νόμοι, εκδήλωσε από την αρχή τη συμπαράστασή της στους απεργούς, αποδεικνύοντας για μιά ακόμα φορά στην πράξη την αταλάντευτη συμπαράταξή της με τους εργαζόμενους της περιοχής μας.

Οι συχνές παρουσίες του Δήμαρχου Μ. Λεβέντη στην πόρτα της ΒΙΒΕΧΡΩΜ ενίσχυσαν ηθικά τους απεργούς, ενώ παράλληλα προσφέρθηκε κάθε είδους υλική βοήθεια για την αντιμετώπιση των άμεσων αναγκών.

Με πρόταση του Δήμαρχου, συζήτησε έκτακτα το Δημοτικό Συμβούλιο το θέμα στις 26 Φεβρουαρίου και αποφάσισε:

— Να εκδηλώσει τη συμπαράστασή του στο δίκαιο αγώνα των εργαζόμενων.

— Να ενισχύσει οικονομικά τους απεργούς, παρά τους φραγμούς που βάζει η Νομαρχία.

Νέα από το ΚΑΠΗ

— Στις 25)1)85 έγινε προβολή Βίντεο με θέμα την Αιθιοπία.

— Στις 29)1)85 πραγματοποιήθηκε Γεν. Συνέλευση των μελών.

— Στις 6)2)85 πραγματοποιήθηκε επίσκεψη στο Μουσείο Μπενάκη, με συμετοχή 50 μελών.

— Στις 8)2)85 έγινε προβολή Βίντεο με την ταινία τΟ Δρόμος».

— Στις 12)2)85 δημιουργήθηκε η Χορωδία του ΚΑΠΗ, η οποία αποτελείται από 8 μέλη αρχικά.

— Στις 20)2)85 πραγματοποιήθηκε επίσκεψη στο Μουσείο Λαϊκής Τέχνης και έγινε προβολή Βίντεο με θέμα το Αρχαίο Μεξικό.

— Στις 21)2)85 πραγματοποιήθηκε ομιλία από το Γιατρό Θανάση Λεβέντη, στα πλαίσια του Προγράμματος «Προληπτική Ιατρική».

— Στις 23)2)85 πραγματοποιήθηκε Αποκριάτικο Γλέντι για τα μέλη του ΚΑΠΗ.

★ Μέσα στο Μάρτη έχουν προγραμματιστεί:

1. Επίσκεψη στο Μουσείο Γουλανδρή.

2. Τα μέλη του ΚΑΠΗ θα έχουν τη δυνατότητα να παρακολουθήσουν το θεατρικό έργο «Δεν πληρώνω... Δεν πληρώνω» του Ντάριο Φό, με τους Στέφανο Ληναίο και Έλλη Φωτίου, στο θέατρο «ΑΛΦΑς.

Προβλήματα με τις εφημερίδες

Σοβαρό πρόβλημα αποτέλεσε για την ενημέρωση των κατοίκων η έλλειψη εφημερίδων από τα περίπτερα της Ελευσίνας, Μάνδρας και Μαγούλας.

Η μή διάθεση εφημερίδων από τα περίπτερα, οφείλεται σε απεργία των περιπτεριούχων με αιτήματα:

— αύξηση του ποσοστού κέρδους από 6% σε 10%.

— κατάργηση και επιστροφή των εγγυήσεων που καταχρηστικά παρακρατούν οι υποπράκτορες από τα περίπτερα.

ιστεύουμε, ότι πρέπει να δοθεί άμεση λύση στο πρόβλημα, ώστε να συνεχιστεί η ομαλή διακίνηση του Τύπου.

Ενας ακόμα Σύλλογος

Οι ιδιοκτήτες ταξί, μας γνωρίζουν με έγγραφό τους, ότι με απόφαση του Πρωτοδικείου Αθηνών εγκρίθηκε ησύσταση και λειτουργία στην Ελευσίνα του Συνδέσμου Ιδιοκτητών Ταξί «Η ΔΗΜΗΤΡΑς.

Εύχόμαστε στον Πρόεδρο κ. Κ. Σκούνδρα, τον Γεν. Γραμματέα Δ. Παπακωνσταντίνου και τά άλλα μέλη του Δ. Σ. κάθε επιτυχία στους σκοπούς του Συνδέσμου.

Σύσκεψη της Ομοσπονδίας Επαγγελματιχνών στις 13 Φεβρουαρίου

Στις 13)2)85 στη Λέσχη Πολιτισμού του Δήμου Ελευσίνας, συνήλθε σε σύσκεψη η Ομοσπονδία Επαγγελματιών και Βιοτεχνών Ελευσίνας, σε συνεργασία με τις Ομοσπονδίες Ε. Β. Πειραιώς και Νίκαιας και την Επαγγελματική Ενωση Ασπροπύργου.

Παραυρέθηκαν ο Δήμαρχος Ελευσίνας Μιχ. Λεβέντης, ο Πρόεδρος της ΓΕΣΕΒΕ κ. Σ. Δεμαρτίνος, ο Δ)ντής του ΤΕΒΕ κ. Νικολάτος, ο Πρόεδρος του Επαγγελματικού Επιμελητηρίου Πειραιώς κ. Γ. Ροντόλφος, εκπρόσωπος του Βιοτεχνικού Επιμελ. Πειραιώς, ο Πρόεδρος του Εργατικού Κέντρου Ελευσίνας κ. Σπυρόπουλος και οι Πρόεδροι των Ομοσπονδιών Πειραιώς — Νίκαιας.

Τη συζήτηση άνοιξε ο Πρόεδρος της Ομοσπονδίας Ελευσίνας κ. Σκιαδόπουλος, ο οποίος κατ' αρχή, καλωσόρισε τους επίσημους και ευχαρίστησε τον Δήμαρχο για την παραχώρηση της αίθουσας γιο την πραγματοποίηση της σύσκεφης.

Στη συνέχεια αναφέρθηκε στα καυτά θέματα που απασχολούν τον επαγγελματικό κόσμο της περιοχής μας, όπως: Φορολογικό, ΔΕΗ, Επαγγελματική Στέγη, παρεμπόριο, και το σπουδαιότερο τα μέτρα που πρέπει να λάβουν οι αρμόδιοι για την τόνωση της αγοράς, διότι παρατηρείται επικίνδυνη πτώση του τζίρου των καταστημάτων. Ακολούθως, χαιρέτησε ο Δήμαρχος, ο οποίος συμμερίστηκε τα προβλήματα του επαγγελματικού κόσμου και διαβεβαίωσε ότι από τη μεριά του Δήμου θα καταβληθεί κάθε προσπάθεια για την όσο γίνεται αρμονικώτερη συνεργασία Δήμου και Επαγγελματιών.

Στη συνέχεια μίλησε ο Πρόεδρος της ΓΕΣΕΒΕ και τόνισε τον τρόπο της συνδικαλιστικής οργάνωσης που πρέπει να γίνει επιτακτική ανάγκη του κάθε Επαγγελματία.

Ο Πρόεδρος του Εργατικού Κέντρου, αναφέρθηκε στην αναγκαιότητα της σύμπνοιας εργαζόμενου και επαγγελματία, ο Δ)ντής του ΤΕΒΕ αναφέρθηκε σε ποικίλα ασφαλιστικά μέτρα και ο Πρόεδρος της Επαγγελματικής Ένωσης Ελευσίνας στο χρηματοδοτικό.

Ο Πρόεδρος των Κρεοπωλών κ. Σακελλαρίου αναφέρθηκε σε καυτά προβλήματα του Κλάδου του.

Χαιρέτησαν ακόμα, οι εκπρόσωποι των Επαγγελματιών Ασπροπύργου, Πειραιώς και Νικαίας, καθώς και ο Γεν. Γραμματέας της ΓΕΣΕΒΕ κ. Διον. Κορφιάτης.

Όλοι οι ομιλητές τόνισαν την ανάγκη αγωνιστικής κινητοποίησης των Επαγγελματοβιοτεχνών, η θέση των οποίων χειροτερεύει με την ένταξη στην ΕΟΚ.

Το Προεδρείο της σύσκεψης που οργάνωσε η Ομοσπονδία Επαγγελματοβιοτεχνών Ελευσίνας στις 13)2)85, στη Λέσχη Πολιτισμού του Δήμου μας.

Διάβημα του Δήμου για τη ρύπανση

ΣΥΝΕΧΕΙΑ απ' τήν 1η σελίδα

τας ασύδοτα την πόλη μας, χάρη στην κάλυψη που εξασφαλίζει κάθε φορά από κρατικούς και κυβερνητικούς παράγοντες.

Και να σκεφτεί κανείς, ότι ο κ. Κουραμάνης ήταν υποψήφιος το 1970 και το 1971 της Συμβουλευτικής του δικτάτορα Παπαδόπουλου και το 1977 της Εθνικής Παράταξης, και ότι καταδικάστηκε σε βαθμό κακουργήματος από το 7μελές Εφετείο Αθηνών, σε 4ετή κάθειρξη για τεράστια νοθεία σπορελαίων. Αντί, λοιπόν, να του αφαιρεθεί τελεσίδικα η άδεια και αντί να βρίσκεται έγκλειστος στον Κορυδαλλό, κυκλοφορεί ελεύθερος, κάνει τη μιά μήνυση πάνω στην άλλη, σε όσους μπαίνουν εμπόδιο στην ασύδοτη λειτουργία του και κατάφερε τελικά να θεωρηθεί ως απειλή εναντίον του ο αγώνας του Λαού της Ελευσίνας για το κλείσιμο του Πυρηνελαιουργείου. Με αγωγή, μάλιστα, εναντίον του Δήμου και του Υπουργείου Οικονομικών, ζητάει 74.000.000 δραχ. για αποζημίωση για διαφυγόντα κέρδη, για το διάστημα που δεν του επιτρεπόταν να λειτουργεί.

Έτσι, καταδικάστηκε στις 7—1—1985, ο Δήμαρχος Ελευσίνας, σε 5μηνη φυλάκιση και αποζημίωση για ηθική βλάβη του κ. Κουραμάνη. Είναι πρωτοφανής η πλήρης ανατροπή των ηθικών αξιών και η αντιστροφή τω νόρων θύτη—θύματος, δικαίου και αδικίας.

Η καταδίκη του Δημάρχου Ελευσίνας, ξεσήκωσε θύελλα διαμαρτυριών στο Λαό της πόλης και όλης της χώρας. Ο Τύπος καταδίκασε την προσπάθεια ποινικοποίησης του αγώνα του Λαού για την προστασία του περιβάλλοντος. Κάτω από το επισυναπτόμενο Ψήφισμα του Δημοτικού Συμβουλίου Ελευσίνας, υπέγραψαν 9.132 δημότες, αριθμός ο οποίος συγκρινόμενος με τους 10 870 ψηφοφόρους των εκλογών του 1972, αποδεικνύει τη συνολική σχεδόν αντίθεση του Λαού της πόλης στην καταδίκη του Δημάρχου.

.Ολοι οι μαικοί φορείς της Ελευσίνας, τα Συνοικιακά Συμβούλια και δεκάδες Δήμαρχοι, Δημοτικά Συμβούλια της χώρας μας, έβγαλαν Ψηφίσματα συμπαράστασης και καταδίκης της δικαστικής ταλαιπωρίας του Δημάρχου.

Θελουμε να πιστεύουμε κ. Πρωθυπουργέ, ότι θα παρέμβετε προσωπικά και θα δώσετε οδηγίες στις αρμόδιες κρατικές υπηρεσίες να μας απαλλάξουν από τη ρυπαίνουσα βιοτεχνία του κ. Κουραμάνη, ο οποίος και μόνο από το γεγονός ότι καταδικάστηκε τελεσίδικα για νοθεία ελαιόλαδου, δεν έχει δικαίωμα να διατηρεί βιομηχανία τροφίμων.

Επίσης, πιστεύουμε ότι θα δώσετε οδηγίες να κατατεθεί αμέσως και να ψηφιστεί σύγχρονος Νόμος για το Περιβάλλον που να χαρακτηρίζει κορεσμένη βιομηχανικά την περιοχή Ελευσίνας και Θριασίου Πεδίου, όπως μας είχατε υποσχεθεί από το 1979, σαν αρχηγός της αξιωματικής αντιπολίτευσης.

Αν δεν ψηφιστεί αυστηρός νόμος για το περιβάλλον που να βάζει φραγμό στην ασυδοσία των βιομηχάνων της περιοχής Ελευσίνας, ούτε η δική μας θάλασσα και ο αέρας θα καθαρίσουν, αλλά και το νέφος όλο και συχνότερα θα επισκέπτεται την Αθήνα και τον Πειραιά.

Κύριε Πρωθυπουργέ,

Μετά τα αλλεπάλληλα κρούσματα καταδίκης αγωνιζομένων Δημάρχων, πιστεύουμε ότι θα θελήσετε να κατοχυρώσετε νομοθετικά τους εκπροσώπους της Αυτοδιοίκησης, με καθεστώς ανάλογο των Βουλευτών για να μπορούν να επιτελέσουν απρόσκοπτα το λειτούργημά τους και να βοηθήσουν αποτελεσματικά την αλλαγή που ποθεί η χώρα μα σκαι οι Δημότες κάθε πόλης.

Ο Λαός της Ελευσίνας, σύμφωνα και με την ομόφωνη απόφαση του έκτακτου Δημοτικού Συμβουλίου της 9.1.85, «με επικεφαλής τον Δήμαρχο και την Δημοτική Αρχή, δεν θα υποστείλει τους αγώνες του, αλλά θα τους συνεχίσει με μεγαλύτερη ένταση για ένα καθαρότερο και υγιεινότερο περιβάλλον».

Με τιμή
ΜΙΧΑΛΗΣ ΛΕΒΕΝΤΗΣ
Δήμαρχος Ελευσίνας

Τιμητική εκδήλωση για τους Εκπαιδευτικούς

ΣΥΝΕΧΕΙΑ απ' τή 2η σελ.

την εργατούπολη, την υποβαθμισμένη περιοχή, να δουλέψουμε όλοι περισσότερο για να εξασφαλίσουμε καλύτερους όρους αγωγής των παιδιών μας άν θέλουμε να είμαστε σύμφωνοι και με τη συνείδησή μας και με τους νόμους της Πολιτείας».

Μετά τους χαιρετισμούς ακολούθησε μικρό μουσικό πρόγραμμα το οποίο παρουσίασαν οι καθηγητές του Μουσικού Τμήματος της Λέσχης κ.κ. Π. Ρουμελιώτης και Ν. Νταμαδάκης.

Η εκδήλωση τελείωσε με δεξίωση στην αίθουσα «Στέκι Νεολαίας» και προσφορά ενός βιβλίου σε κάθε Εκπαιδευτικό.

Παραβρέθηκαν οι Διευθυντές των Σχολείων και όλοι σχεδόν οι δάσκαλοι και καθηγητές της περιοχής καθώς και Δημοτικοί Σύμβουλοι του Δήμου Ελευσίνας.

Ανισες οι επιχορηγήσεις

ΤΟΥ ΝΟΜ. ΣΥΜΒΟΥΛΙΟΥ ΑΤΤΙΚΗΣ

Το Δημοτικό Συμβούλιο στην ταχτική του συνεδρίαση της 22)1)85 συζήτησε το θέμα «Περί δυσμενούς μεταχείρισης του Δήμου από το Νομαρχ. Συμβούλιο Αττικής κατά την κατανομή των πιστώσεων για εκτέλεση έργων».

Στη συνεδρίαση αυτή κλήθηκαν και παραυρέθηκαν ο Νομαρχιακός Σύμβουλος από την περιοχή μας κ. Περικλής Παπαπέτρου και εκπρόσωποι των Συνοικιακών Συμβουλίων.

Στην εισήγηση, από μέρους της πλειοψηφίας, αναφέρθηκαν συγκεκριμένα στοιχεία για τη χρηματοδότηση του Δήμου από τα προγράμματα Δημοσίων Επενδύσεων των ετών 1983, 1984 και 1985.

Πιό αναλυτικά και σε σύγκριση με γειτονικούς Δήμους και Κοινότητες, το 1983 η Ελευσίνα πήρε 3.000.000 και τίποτε άλλο, σε δυό τροποποιήσεις του προγράμματος.

● Για το 1984 πήραν (μαζί με τις τροποποιήσεις — συμπληρώσεις:

Ελευσίνα δραχ.	11.300.000
Μάνδρα	43.250.000
Μαγούλα	7.600.000
Μάζι	3.800.000
Μέγαρα	31.600.000
Μ. Πεύκο	6.000.000

● Αντίστοιχα, ο πληθυσμός βάσει απογραφής του '81 είναι:

Ελευσίνα κάτ.	20.320
Μάνδρα	8.800
Μαγούλα	1.915
Μάζι	841
Μέγαρα	20.800
Μ. Πεύκο	4.120

● Για το 1985, στη συνεδρίασή του στις 28)12) 1985, το Νομαρχιακό Συμβούλιο κατένειμε τις παρακάτω πιστώσεις:

Ελευσίνα δραχ.	9.000.000
Μάνδρα	46.700.000
Μαγούλα	16.500.000
Μάζι	11.400.000
Μέγαρα	35.500.000
Μ. Πεύκο	18.400.000

Δηλαδή, με απόλυτους αριθμούς, η σημαντικότερη από κάθε άποψη πόλη, παίρνει τα λιγότερα χρήματα. Μετό βέβαια, από έντονες διαμαρτυρίες μας, ειδοποιήθηκε ο Δήμος λίγες μέρες αργότερα, ότι στην Ελευσίνα προστίθεται 10.000.000 δραχ. επιχορήγηση για το Δημαρχείο (που έχει προϋπολογισμό 240.000.000 δραχ.).

Κατά τη διάρκεια της συζήτησης, ο κ. Παπαπέτρου και οι Σύμβουλοι της «Δημοτικής Αλλαγής» προσπάθησαν να δικαιολογήσουν τις κατανομές αυτές με βάση κάποια κριτήρια, αστήριχτα όμως στη συζήτηση. Αντίθετα, Σύμβουλοι του «Προοδευτικού Συνδυασμού» άσκησαν και προσωπική κριτική στον κ. Παπαπέτρου που ώφειλε να προσπαθήσει, όχι απλά για δίκαιη κατανομή, αλλά και για μιά απόλυτα μεγαλύτερη επιχορήγηση της Ελευσίνας, αφού ο Νομαρχιακός Σύμβουλος είναι και δημότης της. Αντίθετα όμως από τα πρακτικά των συνεδριάσεων του Νομαρχιακού Συμβουλίου, φαίνονται οι προσπάθειες υποστήριξης όλων των άλλων γειτονικών πόλεων, έκτός της Ελευσίνας.

Μετά από διεξοδική συζήτηση, το Δ. Σ. κατέληξε στην παρακάτω απόφαση:

Το Δημοτικό Συμβούλιο

α π ο φ α σ ί ζ ε ι

με ψήφους εννέα έναντι 1, μειοψηφισάντων των Δημοτικών Συμβούλων Κυρ. Ζαχαρίου και Αναστασίας Μαρούγκα, δι' ούς λόγους εξέθεσαν.

1) Διαμαρτύρεται για την συνεχιζόμενη δυσμενή μεταχείριση του Δήμου Ελευσίνας κατά την κατανομή των πιστώσεων των χορηγουμένων στους ΟΤΑ, στα πλαίσια του προγράμματος Δημοσίων Επενδύσεων εκ μέρους του Νομαρχιακού Συμβουλίου του Νομού Αττικής.

2) Ζητεί την άρση της σε βάρος του Δήμου δυσμενούς μεταχείρισης και καλεί το Νομαρχιακό Συμβούλιο και λοιπούς αρμόδιους κρατικούς φορείς να ενδιαφερθούν, ως έχουν υποχρέωση, για την επίλυση των πολλαπλών και σοβαρών προβλημάτων της πόλεως.

3) Να εξασφαλίζονται δε περισσότερα κονδύλια στα Νομαρχιακά Συμβούλια πρός διάθεση στους ΟΤΑ, για την εκτέλεση έργων.

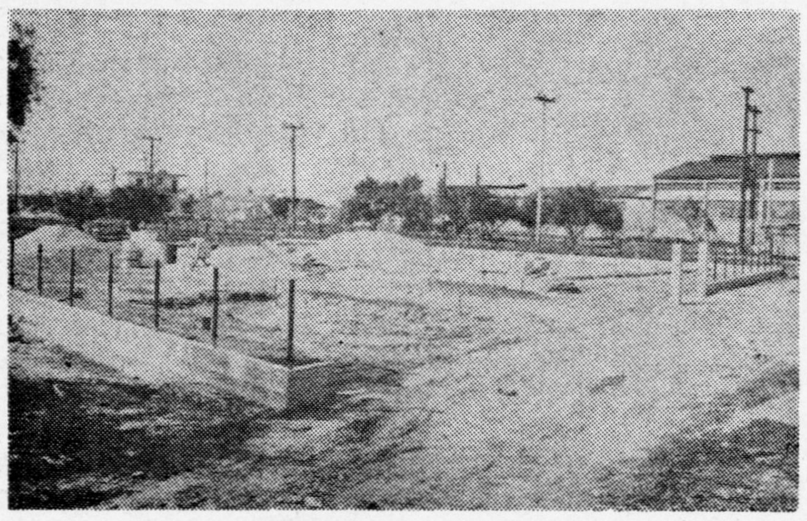

Συνεχίζονται τα έργα διαμόρφωσης της Πλατείας — Παιδικής Χαράς στα «Ρώσσικα»

ΜΟΝΙΜΟ ΘΕΑΤΡΟ ΣΤΗΝ ΕΛΕΥΣΙΝΑ

ΑΡΧΙΣΕ ΝΑ ΛΕΙΤΟΥΡΓΕΙ
ΣΤΗ ΛΕΣΧΗ ΠΟΛΙΤΙΣΜΟΥ ΤΟΥ ΔΗΜΟΥ

ΟΛΕΣ και ΟΛΟΙ,

Ανεξάρτητα από ηλικία, πραγματοποιείστε τις καλλιτεχνικές σας ανησυχίες.

Σας καλούμε, μέσα από την Ερασιτεχνική Δημιουργία, να συμβάλλετε στην πολιτιστική ανάπτυξη του τόπου.

Άρχισαν οι πρόβες κάθε Τετάρτη και Παρασκευή 7 — 9 το βράδυ.

Παράλληλα διδάσκονται βασικά μαθήματα: Ιστορία Θεάτρου, υποκριτική, ορθοφωνία κλπ.

Πληροφορίες: Λέσχη Πολιτισμοῦ Δήμου Ελευσίνας — Τηλ. 55.48.997.

ΣΑΣ ΠΕΡΙΜΕΝΟΥΜΕ.

Απλετος φωτισμός σε πλατείες και δρόμους της πόλης

Μετά από μιά χρονοβόρα γραφειοκρατική διαδικασία, που κράτησε πάνω από 3 χρόνια, ολοκληρώθηκαν οι μελέτες και το Δημοτικό Συμβούλιο ψήφισε την πίστωση των 14.000.000 δραχ. για τον ηλεκτροφωτισμό οδών, πλατειών και κοινόχρηστων χώρων.

Το σοβαρό αυτό έργο ηλεκτροφωτισμού, περιλαμβάνει:

1. Την οδό Τσοκάνη από Αρκαδίου έως Σόλωνος.
2. Την οδό Τσοκάνη, από Ελ. Βενιζέλου έως Δήμητρος.
3. Την Πλατεία Λαού
4. Την Πλατεία Εθνικής Αντιστάσεως.
5. Την Πλατεία Αγ. Γεωργίου.
6. Την Πλατεία Δημοκρατίας.
7. Την Παιδική Χαρά Καλυμπακίου.
8. Την Παιδική Χαρά στην οδό Ικονίου.

Η δαπάνη των 14.000.000 δραχ. θα αντιμετωπιστεί από Δημοτικούς πόρους, το δε έργο θα εκτελεστεί με δημοπρασία.

Ο φωτισμός της Τσοκάνη και των Πλατειών θα καλύψει ένα κενό στον ηλεκτροφωτισμό της πόλης μας, η οποία πλέον θα φωτίζεται άπλετα σε όλες τις περιοχές.

Το οικόπεδο που αγόρασε πρόσφατα ο Δήμος μας στην περιοχή «Λεύκες», όπου θα δημιουργηθεί άλλη μιά Πλατεία — Παιδική Χαρά

Ο Δήμος

και οι Δημόσιες Υπηρεσίες

★ Η ΝΟΜΑΡΧΙΑ ενέκρινε τον Προϋπολογισμό του Δήμου μας, έτους 1985. Αφαίρεσε όμως προηγούμενα το κονδύλι των 3.000.000 δραχ. για ενίσχυση των απεργών, γιατί θεωρεί ότι δεν είναι στις αρμοδιότητες της Αυτοδιοίκησης παρόμοιες δραστηριότητες.

★ Η ΝΟΜΑΡΧΙΑ εκρινε ότι «η καθιέρωση του εκλογικού συστήματος της Απλής Αναλογικής δεν είναι αντικείμενο αρμοδιότητας των ΟΤΑ» και φυσικά δεν ενέκρινε τη σχετική απόφαση του Δημοτικού Συμβουλίου.

★ Η ΝΟΜΑΡΧΙΑ, μετά από καταγγελίες, διαπίστωσε (18. 12.84), ότι κοντά στο νεοϊδρυόμενο Νοσοκομείο, λειτουργούν ιδιωτικές χωματερές που δημιουργούν ανθυγιεινές καταστάσεις για τη Δημόσια Υγεία και επέβαλε τη λήψη μέτρων.

★ Η ΝΟΜΑΡΧΙΑ απέρριψε την πρόταση του Δ. Σ. για ενίσχυση του Λαού της Αιθιοπίας με το συμβολικό ποσό των 100.000 δραχ. γιατί έκρινε ότι δεν είναι της αρμοδιότητας της Αυτοδιοίκησης.

Το Δ. Σ. ανταποκρινόμενο στις εκκλήσεις της Κυβέρνησης και των αντίστοιχων Επιτροπών, επανήλθε επί του θέματος και ζητά εκ νέου από τη Νομαρχία να εγκρίνει τη σχετική συμβολική πίστωση.

★ Η ΓΕΝ. ΓΡΑΜΜΑΤΕΙΑ ΑΘΛΗΤΙΣΜΟΥ μας πληροφορεί (έγγραφο 2767)30.1.85) ότι ολοκληρώνεται η μελέτη του Κολυμβητηρίου.

★ Η ΓΕΝ. ΓΡΑΜΜΑΤΕΙΑ ΑΘΛΗΤΙΣΜΟΥ ενισχύει με άλλα 5.000.000 δραχ. τα έργα δημιουργίας Αθλοπαιδιών στην πλατεία του Α' Γυμνασίου Ελευσίνας, στο Ο.Τ. 195.

★ Το ΝΟΜ. ΤΑΜΕΙΟ θα επιχορηγήσει την κατασκευή του Δημαρχείου με 10.000.000 δραχ. όταν ο Δήμος καταθέσει 50.000.000 δραχ.!

Υπενθυμίζουμε ότι η κατασκευή του Δημαρχείου έχει προϋπολογισμό δαπάνης 440 εκατομμυρίων δραχμών.

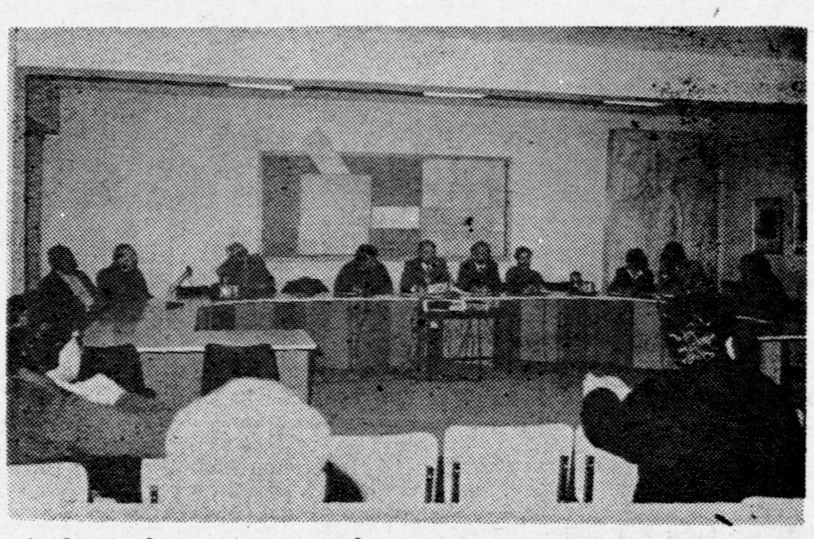

Από τη σύσκεψη που οργάνωσε το Δημοτικό Συμβούλιο στις 20)2)80 στη Λέσχη Πολιτισμού, για την προώθηση των αναγκαίων αποχετευτικών και αντιπλημμυρικών έργων

Δημαιρεσίες

ΚΑΙ ΣΥΓΚΡΟΤΗΣΕΙΣ ΟΡΓΑΝΩΝ

Την πρώτη Κυριακή του χρόνου έγιναν οι δημαιρεσίες στους Δήμους για την εκλογή Δημοτικών Συμβούλων στα διάφορα όργανα. Η θητεία των νέων οργάνων θα είναι διετής.

Εκλέχτηκαν:

Πρόεδρο Δημοτικού Συμβουλίου: Θεοδώρου Δημήτριος
Αντιπρόεδρος: Αμπατζόγλου Γιώργος
Γραμματέας: Μαΐλη - Σιδέρη Κατερίνα
Τακτικά Μέλη της Δημαρχιακής Επιτροπής:
1ο Τακτικό Μέλος: Ζαχαρίου Κυριάκος
2ο Τακτικό Μέλος: Κοντούλης Αλέξανδρος
3ο Τακτικό Μέλος: Τσοπελάκης Νίκος
4ο Τακτικό Μέλος: Μελετίου Ιωάννης
Αναπληρωματικά Μέλη: Καλαντζάκος Χρήστος, Αδάμ — Χόνδρου Ελένη, Μαρούγκας Γιώργος, Μάναλης Αναστάσιος.

Σημειώνουμε ότι Πρόεδρος της Δημαρχιακής Επιτροπής είναι ο Δήμαρχος.

— ★ —

Την δεύτερη Κυριακή του χρόνου, έγιναν εκλογές για την ανάδειξη νέων Νομαρχιακών Συμβούλων. Από τη Δυτική Αττική εκλέχτηκε ο κ. Περικλής Παπαπέτρου.

— ★ —

Οι αντιπροσωπείες των Δήμων Ελευσίνας, Ασπροπύργου, Μάνδρας και της Κοινότητας Μαγούλας, στον Σύνδεσμο Δήμων και Κοινοτήτων Θριασίου Πεδίου, εξέλεξαν στη συνεδρίαση της 12ης Φεβρουαρίου τη νέα Εκτελεστική Επιτροπή.

Στη θέση του Προέδρου εκλέχτηκε ο Δήμαρχος Ελευσίνας Μιχ. Λεβέντης, ως Αντιπρόεδρος ο Δήμαρχος Μάνδρας Χ. Μαρούγκας, ως τρίτο τακτικό μέλος ο Πρόεδρος Μαγούλας Δ. Μίχας και ως αναπληρωματικό μέλος ο Δημοτικός Σύμβουλος Ελευσίνας Δ. Θεοδώρου.

— ★ —

Ο Νομάρχης κ. Τσιμπούκης συγκρότησε τη νέα Λιμενική Επιτροπή, της οποίας η θητεία θα είναι τριετής. Μέλη της νέας Λιμ. Επιτροπής θα είναι:

1. Ο Προϊστάμενος της Λιμενικής Αρχής Ελευσίνας
2. Ο Προϊστάμενος της Τελωνειακής Αρχής Ελευσίνας
3. Ο Σπυρίδων Κτενάς, Μηχανολόγος—Ηλεκτρολόγος, εκπρόσωπος του Δήμου Ελευσίνας ως τακτικό μέλος και ο Χρήστος Σωτηρόπουλος, Αριχτέκτονας—Μηχανικός, ως αναπληρωματι κόμέλς.
4. Ο Σταμάτης Καββαδίας του Νικ., ο οποίος έχει τεχνικές γνώσεις, ως τακτικό μέλος και ο Ιωάννης Κρίκας του Νικολάου, Δικηγόρος ως αναπληρωματικό μέλος.

Με γρήγορο ρυθμό συνεχίζονται τα έργα κατασκευής της Πλατείας, μπροστά στο Α' Γυμνάσιο, που θα έχουν ολοκληρωθεί μέχρι το τέλος Απριλίου

Κρίσεις και Σχόλια

ΣΥΝΕΧΕΙΑ από τη 1η σελ.

κατά 1.000.000.

● Παρουσιάστηκαν προβλήματα στην περισυλογή των σκουπιδιών στην Κάτω Ελευσίνα.

Γιατί θα πρέπει μόνιμα ο Δήμος να πληρώνει τις ανεξήγητες καθυστερήσεις της Νομαρχίας;

ΣΟΒΑΡΟ ΟΛΙΣΘΗΜΑ

Το Δ. Σ. ασχολήθηκε πρόσφατα με μιά ανακοίνωση του 15μελούς του Α Λυκείου, στην οποία αποκαλούσαν το Δημοτ. Συμβούλιο «κακοπαιγμένο θέατρο» και κατηγορούσαν τον Πρόεδρό του κ. Θεοδώρου.

Δεν θα ασχοληθούμε με τις θέσεις των εκπροσώπων του 15μελούς,, ότι δήθεν το θέμα Κουραμάνη είναι προσωπική υπόθεση του Δημάρχου, αφού άλλωστε τις ανακάλεσαν στην αίθουσα του Συμβουλίου.

Εντύπωση προκάλεσε η στάση συναδέλφου Συμβούλου της «Δημοτικής Αλλαγής», ο οποίος δήλωσε ότι προσυπογράφει την ανακοίνωση και αποχώρησε.

Δηλαδή:

— Θεωρεί «κακοπαιγμένο θέατρο» το Δ. Σ. και, φυσικά, τον εαυτό του κακής ποιότητας θεατρίνο;

— Αποδέχεται τις κατηγορίες εναντίον του Προέδρου γιο κακή διεξαγωγή των συνεδριόσεων, όταν πρίν λίγες μέρες τον εξέλεξε και με τη δική τοι ψήφο;

— Πόσο σεβασμό στις δημοκρατικές διαδικασίες δείχνει η τακτική της φυγής από τις συνεδριάσεις, όταν τα πρόγματα δυσκολεύουν;

Εμείς, πιστεύουμε ότι η τακτική του συναδέλφου, που έγινε γιά λόγους εντυπωσιασμού των μαθητών, όχι μόνο δεν βοηθάει το Συμβούλιο και τους μαθητές, αλλά αποτελεί σοβαρό ολίσθημα.

Συνέδριο του Εργατικού Κέντρου Ελευσίνας

στις 8 - 9 ΜΑΡΤΗ

στον Κινηματογράφο «ΔΗΜΗΤΡΑ»