ΔΗΜΟΤΙΚΑ ΝΕΑ
ελευσίνας

ΕΦΗΜΕΡΙΔΑ ΕΝΗΜΕΡΩΣΗΣ ΤΟΥ ΛΑΟΥ ΓΙΑ ΤΗ ΔΡΑΣΤΗΡΙΟΤΗΤΑ ΤΟΥ ΔΗΜΟΥ ΜΑΣ

ΕΤΟΣ Γ' ΑΡΙΘΜΟΣ ΦΥΛΛΟΥ 21 | ΕΛΕΥΣΙΝΑ ΑΠΡΙΛΗΣ 1985 | Υπεύθυνος επί της ύλης: ο Δημ. Σύμβουλος Γ. ΑΜΠΑΤΖΟΓΛΟΥ | ΤΙΜΗ ΦΥΛΛΟΥ 5 Δραχμές | ΤΥΠΟΓΡΑΦΕΙΟ Δεληγιώργη 22-τηλ. 5233548

Ο Αιοχύλος αδελφοποιεί
ΤΗΝ ΓΕΛΑ ΜΕ ΤΗΝ ΕΛΕΥΣΙΝΑ

Αδελφές πόλεις έγιναν η Ελευσίνα και η Γέλα της Σικελίας, οι πόλεις που σημάδεψαν τη ζωή και το θάνατο του μεγάλου τραγικού ποιητή Αισχύλου.

Ο Αισχύλος γεννήθηκε στην Ελευσίνα το 525 π.Χ. και πέθανε στη Γέλα της Σικελίας το 456 π. Χ. Πιθανολογείται δε ότι τον σκότωσαν απεσταλμένοι του Ιερατείου των Ελευσινίων Μυστηρίων, επειδή ο μεγάλος τραγικός είχε αποκαλύψει μυστικά των Μυστηρίων.

Με πρόσκληση του Δήμου Γέλας της Σικελίας, αντιπροσωπεία του Δήμου Ελευσίνας αποτελούμενη από το Δήμαρχο κ. Μιχάλη Λεβέντη, τον Πρόεδρο του Δημ. Συμβουλίου κ. Δημήτριο Θεοδώρου και τον Δημοτικό Σύμβουλο κ. Κυριάκο Ζαχαρίου, επισκέφτηκε τη Γέλα από 29.3 έως 1.4.85, για να παραστεί στην επίσημη αδελφοποίηση των δυό πόλεων.

Σε ειδική τελετή το βράδυ της 30.3.85 στο Δημαρχείο της Γέλας, παρουσία του προξένου της Ελλάδας στή Νεάπολη κ. Λυκίδη, των Αρχών της Γέλας και της περιοχής και εκατοντάδων προσκεκλημένων, μίλησαν:

● Ο Δήμαρχος Γέλας κ. Παλαντίνο Γκαετάνο και ο Δήμαρχος της Ελευσίνας κ. Μιχάλης Λεβέντης.

● Ακολούθησε η επίσημη ΑΔΕΛΦΟΠΟΙΗΣΗ των δυό Δήμων με υπογραφή συμβολαιογραφικής πράξης, και έγινε η ανταλλαγή των περγαμηνών με τις αποφάσεις των Δημοτικών Συμβουλίων σχετικά με την αδελφοποίηση.

Το Δημοτικό Συμβούλιο της Γέλας ανακήρυξε επίτιμους δημότες ΓΕΛΑΣ τον Δήμαρχο και τον Πρόεδρο του Δημοτικού Συμβουλίου της πόλης μας και παρέδωσαν το χρυσό κλειδί της πόλης στο Δήμαρχο Ελευσίνας

Το πρωΐ και το βράδυ της 30.3.85, η αντιπροσωπεία του Δήμου Ελευσίνας παρακολούθησε ειδικές πολιτιστικές εκδηλώσεις που οργανώθηκαν με την ευκαιρία της εκεί παρουσίας της με τη συμμετοχή χιλιάδων λαού.

Η Φιλαρμονική του Δήμου παιάνισε τον Εθνικό Ύμνο της Ελλάδος και της Ιταλίας, η Δημοτική Αστυνομία συνόδευε τιμητικά την αντιπροσωπεία, ενώ η ΓΕΛΑ ήταν στολισμένη με Ελληνικές και Ιταλικές σημαίες.

Στις 31.3.85 υπογράφηκε στο Αρχαιολογικό Μουσείο της Γέλας η ιδρυτική πράξη του ΚΕΝΤΡΟΥ ΣΠΟΥΔΩΝ παρουσία του Κυβερνήτη της Σικελίας Ρίνο Νικολόζι.

Το Κέντρο ιδρύθηκε μετά από πρωτοβουλία του Ροταριανού Ομίλου Γέλας και τη συμβολή του Ροταριανού Ομίλου Γλυφάδας.

Στις πρωϊνές και απογευματινές εργασίες που έγιναν στην αίθουσα συνεδρίων του Μουσείου με την ευκαιρία της ίδρυσης του Κέντρου Σπουδών Αισχύλου, μίλησαν για το έργο του μεγάλου τραγικού ποιητή πολλοί Ιταλοί και ξένοι Καθηγητές Πανεπιστημίων, και οι εργασίες έκλεισαν με παρουσίαση αποσπασμάτων της ΟΡΕΣΤΕΙΑΣ από σπουδαστές του Ινστιτούτου Αρχαίου Δράματος των Συρακουσών.

Η αντιπροσωπεία του Δήμου μας, που ήταν επίσης φιλοξενούμενη του Δήμου της Γέλας, έτυχε εξαιρετικής φιλοξενίας.

Επισκέφτηκε τις αρχαιότητες της πόλης, το μεγάλο εργοστασιακό συγκρότημα της AGIP, που απασχολεί 5.000 εργάτες καθώς και την κεντρική πλατεία της νέας πόλης της ΓΕΛΑΣ, που ο Δήμος ονόμασε «Πλατεία Ελευσίνας».

Η παρουσία της αντιπροσωπείας προώθησε την ανάπτυξη των φιλικών δεσμών μεταξύ των δυό ιστοριών πόλεων που συνδέονται με τη ζωή και το θάνατο του μεγάλου τραγικού ποιητή ΑΙΣΧΥΛΟΥ, στη μελέτη του έργου του οποίου σημαντικά θα συμβάλει, όπως θα συμβάλει και στην ανάπτυξη των πολιτιστικών δεσμών μεταξύ Ελληνικού και Ιταλικού Λαού.

Η στιγμή της επίσημης Αδελφοποίησης μεταξύ των δυο ιστορικών πόλεων της, ΓΕΛΑΣ και της ΕΛΕΥΣΙΝΑΣ στις 30)3)85 με την ανταλλαγή των περγαμηνών μεταξύ του Δημάρχου Ελευσίνας Μιχάλη Λεβέντη και του Δημάρχου της ΓΕΛΑΣ Παλαντίνο Γκαετάνο.

Η ΤΡΙΗΜΕΡΗ ΑΠΕΡΓΙΑ ΤΩΝ ΕΡΓΑΤΩΝ ΤΩΝ ΔΗΜΩΝ ΟΛΗΣ ΤΗΣ ΧΩΡΑΣ

Οι 22.000 εργατοτεχνίτες που απασχολούνται στους Δήμους και τις Κοινότητες όλης της χώρας συνάπτουν τις συλλογικές τους συμβάσεις και επιλύουν τα λοιπά θεσμικά αιτήματα με τα Υπουργεία Οικονομικών και Εσωτερικών· οι αποφάσεις αυτές είναι σεβαστές και εκτελεστές από τους Δήμους.

Η Ομοσπονδία των εργαζομένων στους Δήμους προσπάθησε επί 4 μήνες να συνάψει συλλογική σύμβαση εργασίας για το 1985. Αφού, παρά την προειδοποιητική απεργία στις 22)1)85 και τα πολλαπλά διαβήματα, συνάντησαν την αδιαφορία των αρμόδιων Υπουργών, αποφάσισαν να χρησιμοποιήσουν το συνταγματικά κατοχυρωμένο δικαίωμα όλων των εργαζομένων, το δικαίωμα της απεργίας.

Με απόφαση της Ομοσπονδίας τους απήργησαν στις 8, 9 και 10 Απριλίου.

Δυστυχώς, η Κυβέρνηση αποφάσισε να χτυπήσει την απεργία. Έτσι αρχικά παρέπεμψε τη Συλλογική Σύμβαση στην υποχρεωτική διαιτησία με τον αντεργατικό νόμο 3239 του 1955 της «επάρατης Δεξιάς».

Αφού απέτυχε το μέσον αυτό και οι απεργοί συνέχισαν με πρωτοφανή μαζικότητα, ο τάλθηκαν τα ΜΑΤ, τα οποία αιματοκύλισαν δυό φορές τους απεργούς, χτύπησαν και συνέλαβαν συνδικαλιστές και Δημάρχους, που είχαν συμπαρασταθεί. Τότε ο Δήμαρχος Αθήνας θυμήθηκε ότι είναι Πρόεδρος της ΚΕΔΚΕ και αποφάσισε να ασχοληθεί με τα προβλήματα των Δήμων όλης της χώρας, αλλά αρνητικά. Έστειλε ΤΕΛΕΞ και ειδοποιούσε τους Δημάρχους ότι η απεργία είναι παράνομη, προφανώς εννοώντας ότι οι Δήμαρχοι πρέπει να σπάσουν την απεργία. Τί θλιβερή κατάντια, αλήθεια, να μετατρέπεται ο πρώτος Δήμαρχος της χώρας σε απεργοσπάστη και άβουλο κυβερνητικό όργανο.

Οι εργαζόμενοι όμως με τον αγώνα τους υποχρέωσαν τον κ. Κουτσόγειωργα στις 10 Απριλίου να αναστείλει την προσφυγή στην Υποχρεωτική Διαιτησία και να καθορίσει συζήτηση των θεμάτων την Πέμπτη 18)4.

Έτσι, λύθηκε η απεργία, αποδεικνύοντας ότι οι εργαζόμενοι με τον αγώνα τους όχι μόνο κατακτάνε τα δικαιώματά τους, αλλά και καταργούνε στην πράξη τους απεργοκτόνους νόμους του 1955, που δυστυχώς διατηρεί μιά κυβέρνηση που ονομάζεται σοσιαλιστική.

Σημειώνουμε, τέλος, ότι ο Νομάρχης Αττικής κ. Β. Κατριβάνος έδωσε συγχαρητήρια στους απεργούς για την αγωνιστικότητα, τη μαζικότητα και την υπευθυνότητά τους!

Θλιβερή ανακοίνωση
Λίβελλος της Δημ. Αλλαγής του κ. Μάναλη

Για μιά ακόμα φορά, η «Δημοτική Αλλαγή» του κ. Μάναλη, απέδειξε ότι δεν ενδιαφέρεται για τα προβλήματα της πόλης και των εργαζομένων του Δήμου, αλλά για το πώς θα δημαγωγήσει πάνω σ' αυτά. Έτσι έξέδωσε μιά υβριστική ανακοίνωση κατά του Δημάρχου και των εργαζομένων του Δήμου μ' αφορμή την 3ήμερη απεργία των Εργατοτεχνιτών όλων των Δήμων της χώρας και την μη αποκομιδή των σκουπιδιών.

Ο κ. Μάναλης αποφάσισε να ασχοληθεί με το πρόβλημα όταν η απεργία είχε ήδη λήξει, μετά από υποχώρηση του Υπουργού Εσωτερικών.

● Θα περίμενε κανείς, ότι ο κ. Μάναλης και ιδιαίτερα ο κ. Λαζάρου, που συμμετέχει και στη ΓΣΕΕ, να καταδικάσουν τή χρήση του αντιδημοκρατικού και αντιαπεργιακού νόμου 3239)1955 από την Κυβέρνηση και τη χρήση της βίας ενάντια στους απεργούς.

Αντίθετα, όμως, κάλεσαν τον Δήμαρχο,

«να δώσει εντολή για την άμεση συλλογή των σκουπιδιών»,

δηλαδή, να δώσει εντολή στους εργάτες να σπάσουν την απεργία τους!

Έτσι, λοιπόν, θέλουν το Δήμαρχο της πόλης, να είναι ι πρώτος απεργοσπάστης, πειθήνιο όργανο της Κυβέρνησης και τον Δήμο γραφείο διεκπεραίωσης των κυβερνητικών υποθέσεων.

Πόσο μακρινές και ξεχασμένες φαίνονται οι δηλώσεις, ότι οι Δήμοι είναι βάθρο της Δημοκρατίας, ανεξάρτητοι από τις κυβερνητικές και κομματικές εντολές, που αγωνίζονται για να λύσουν τα τοπικολαϊκά προβλήματα.

Ισχυρίζεται επίσης η «Δημοτική Αλλαγή», ότι:

«αδιαφόρησε εντελώς ο Δήμαρχος για την υγεία των κατοίκων της Ελευσίνας».

Αποσιωπούν όμως ότι ο μόνος τρόπος για να μην έμεναν τα σκουπίδια επί 3 ημέρες στους δρόμους, ήταν να συζητήσουν οι αρμόδιοι Υπουργοί με τους απεργούς.

Από πότε όμως ο κ. Μάναλης, άρχισε να ενδιαφέρεται για την καθαριότητα και την υγεία των κατοίκων, αφού:

● δεν είπε ποτέ λέξη για την απαράδεκτη καθυστέρηση επί 8 μήνες από τη Νομαρ-

ΣΥΝΕΧΕΙΑ στη 2η σελίδα

Το Δημοτικό Συμβούλιο Ελευσίνας στην έκτακτη συνεδρίασή του της 11)4)85 όταν συζήτησε και πήρε απόφαση για την υβριστική ανακοίνωση της μειοψηφίας του Δ.Σ. ενάντια στον Δήμαρχο και τη θέση του στην 3ήμερη απεργία του προσωπικού των ΟΤΑ.

Με λαμπρότητα ο γιορτασμός
ΤΟΥ ΠΟΛΙΟΥΧΟΥ ΑΓ. ΓΕΩΡΓΙΟΥ

Με εξαιρετική λαμπρότητα και με συμμετοχή χιλιάδων λαού της Ελευσίνας και της περιοχής, γιορτάστηκε και φέτος η μνήμη του Πολιούχου Αγίου Γεωργίου.

Στις 22)4)85, παραμονή της γιορτής, έγινε η καθιερωμένη περιφορά της εικόνας του Αγίου, χοροστατούντος του Σεβασμιωτάτου Μητροπολίτη Μεγάρων και Σαλαμίνας Βαρθολομαίου. Ακολουθούσε ο Δήμαρχος και το Δημοτικό Συμβούλιο, εκπρόσωποι των Αρχών και των μαζικών φορέων και οι χιλιάδες του λαού.

Εντύπωση προκάλεσε η απουσία, παρ ατην πρόσκληση, των δυό υφυπουργών και άλλων βουλευτών της περιοχής, καθώς και του Νομάρχη Δυτ. Αττικής.

Μετά την περιφορά, πραγματοποιήθηκε στο προαύλιο του Αγίου Γεωργίου εκδήλωση με συμμετοχή της Φιλαρμονικής του Δήμου, που έπαιξε δημοτικά τραγούδια, ενώ κοπέλλες στου χορευτικού τμήματος της Λέσχης Πολιτισμού του Δήμου χόρεψαν τοπικούς Ελευσινιώτικους χορούς. Ήταν ντυμένες με παραδοσιακές Ελευσινιώτικες στολές που έρραψαν ανιδιοτελώς γυναίκες της πόλης μας.

Η εκδήλωση σημείωσε εξαιρετική επιτυχία και οι χι-

ΣΥΝΕΧΕΙΑ στην 4η σελίδα

Πρωτομαγιάτικη πολιτιστική εκδήλωση

Ο Δήμος Ελευσίνας σε συνεργασία με το Εργατικό Κέντρο της πόλης διοργανώνουν την Πρωτομαγιά το απόγευμα Πολιτιστική Εκδήλωση στην Πλατεία Ηρώων.

Θα ακουστούν εργατικά τραγούδια αφιερωμένα στη μεγάλη ημέρα της Εργατικής Τάξης από το συνθέτη Χρήστο Λεοντή και το συγγρότημά του και θα χορέψουν τοπικά χορευτικά συγκροτήματα.

Κρίσεις και ΣΧΟΛΙΑ

ΠΟΙΟΣ ΕΙΝΑΙ Ο ΠΑΡΑΝΟΜΟΣ;

Η ΕΞΕΛΙΞΗ των γεγονότων στην 3ήμερη απεργία των εργαζομένων στους Δήμους, δημιούργησε ερωτηματικά γύρω από τη νομιμότητα και την παρανομία.

Κατά τον κ. Κουτσόγεωργα, αρχικά παράνομοι ήταν οι εργαζόμενοι, γιατί προχώρησαν στην απεργία, αν και η Συλλογική Σύμβαση παραπέμφθηκε στην υποχρεωτική διαιτησία.

Ο κ. Μπέης, βασιλικότερος του βασιλέως, έσπευσε να ενημερώσει τους Δημάρχους, ότι η απεργία είναι παράνομη, εννοώντας και να τον μιμηθούν στις απεργοσπαστικές του ενέργειες.

Όταν μετά τον αγώνα των εργαζομένων, ο κ. Κουτσόγειωργας υποχώρησε, ανακάλεσε την υποχρεωτική διαιτησία και δέχτηκε το διάλογο, η Δημοτική Αλλαγή του κ. Μάναλη με ανακοίνωσή της,

ΣΥΝΕΧΕΙΑ στην 4η σελίδα

ΟΙ ΚΥΡΙΩΤΕΡΕΣ ΑΠΟΦΑΣΕΙΣ ΤΟΥ ΔΗΜΟΤ. ΣΥΜΒΟΥΛΙΟΥ

Στο διάστημα από 22 Μαρτίου μέχρι 26 Απριλίου, το Δημοτικό Συμβούλιο συνήλθε σε δυό τακτικές συνεδριάσεις και μία έκτακτη. Εξέτασε συνολικά 19 θέματα.

Αναφέρουμε τις κυριώτερες αποφάσεις:

1) Ψήφιση πίστωσης 500.000 δραχ. για τις δαπάνες εκδηλώσεων κατά την εορτή του Πολιούχου Αγίου Γεωργίου και την εορτή του Εραγτοϋπαλληλικού Προσωπικού.

2) Ψήφιση πίστωσης 400.000 δραχ. για τη διοργάνωση εορταστικών εκδηλώσεων την ημέρα του Μπλόκου από τους Γερμανούς στην Ελευσίνα στις 29)4)85.

4) Καθορισμός 3 εξαμηνιαίων δόσεων για την εξόφληση των οφειλών από την κατασκευή κρασπεδορείθρων και πλακοστρώσεων.

4) Θέση του Δημοτικού Συμβουλίου για την 3ήμερη απεργία του Προσωπικού των ΤΑ και απάντησή του στην υβριστική ανακοίνωση της «Δημοτικής Αλλαγής» ενάντια στο Δήμαρχο της πόλης.

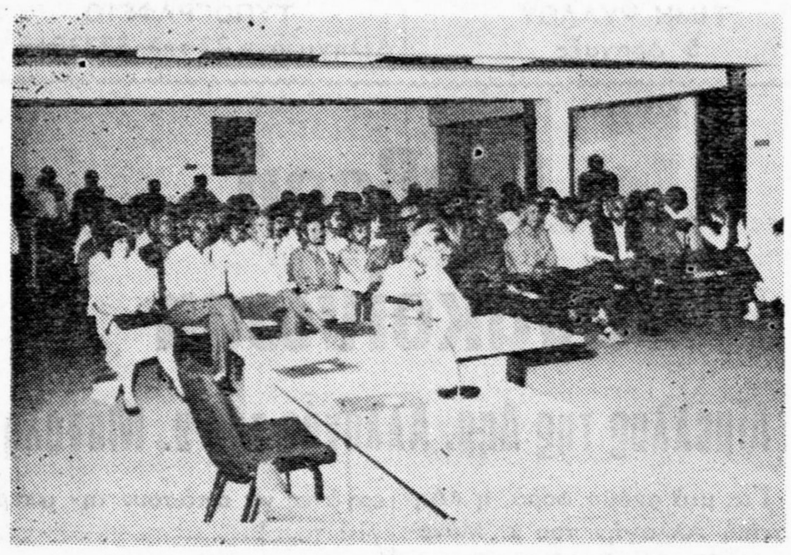

Εκατοντάδες εργαζόμενοι του Δήμου και δημότες της Ελευσινας παρακολούθησαν την έκτακτη συνεδρίαση του Δ.Σ. της 11)4)85.

5) Πρόσκληση εκδήλωσης ενδιαφέροντος για την εκπόνηση της μελέτης τμήματος της οδού Κανελλοπούλου από Ωκεανίδων έως Μουρίκη.

6) Έγκριση της υπ' αριθ. 85)85 μελέτης για την διαμόρφωση της Παλαιάς Αμερικάνικης Βάσης και ψήφιση πίστωσης 120.000 δραχμών για την πληρωμή του αναδόχου μελετητή.

Το ομόφωνο Ψήφισμα του Δημοτικού Συμβουλίου

Το Δημοτικό Συμβούλιο Ελευσίνας συνήλθε στις 11—4—1985 σε έκτακτη συνεδρίαση, με μοναδικό θέμα:

«Θέση του Δημοτικού Συμβουλίου για την 3ήμερη απεργία του προσωπικού των ΟΤΑ και απάντησή του στην υβριστική ανακοίνωση της μειοψηφίας του Δημ. Συμβουλίου ένάντια στο Δήμαρχο της πόλεως».

Το Δημοτικό Συμβούλιο αφού άκουσε τις απόψεις του Δημάρχου Μιχ. Λεβέντη, τις απόψεις των εκπροσώπων του Σωματείου των εργαζομένων στους Δήμους της περιοχής και του Εργατικού Κέντρου, αφού έλαβε υπόψη του την ανακοίνωση — καταγγελία των 5 Δημοτικών Συμβούλων της μειοψηφίας του Δημ. Συμβουλίου, Αν. Μάναλη, Αν. Μαρούγκα, Γ. Τακάκη, Π. Λαζάρου και Κ, Ζαχαρίου,

αφού αναγνώρισε ότι η πιό πάνω ανακοίνωση — λιβελλογράφημα αποτελεί πλήρη διαστροφή της πραγματικότητας, ανατροπή της αλήθειας και υποτίμηση της νοημοσύνης των εργαζομένων και του Λαού.

Μετά από ολόπλευρη συζήτηση του Δημοτικού Συμβουλίου

ΑΠΟΦΑΣΙΖΕΙ
ΟΜΟΦΩΝΑ

● Συμπαραστέκεται στον αγώνα των εργαζομένων στους ΟΤΑ για τα δίκαια αιτήματά τους που πρέπει να τύχουν ευνοϊκής αντιμετώπισης από την Κυβέρνηση.

● Οι προσπάθειες της Κυβέρνησης και των Προέδρων της ΚΕΔΚΕ και της ΤΕΔΚΝΑ να τρομοκρατήσουν τους απεργούς και να στήσουν απεργοσπαστικούς μηχανισμούς είναι απαράδεκτες και πολύ μακρυά από τον προοδευτικό χώρο.

● Η μειοψηφία των 5 Δημοτικών Συμβούλων της «Δημοτικής Αλλαγής» με το λιβελλογράφημα που κυκλοφόρησε, καταφέρεται με ψεύδη ενάντια στο Δήμαρχο και μάλιστα χρονικά, όταν η απεργία είχε λυθεί, μετά από υποχώρηση της Κυβέρνησης.

● Θεωρεί ότι χρέος ΟΛΩΝ των Δημ. Συμβούλων είναι να αγωνίζονται για να λυθούν τα τοπικολαϊκά προβλήματα και να στέκονται στο πλευρό των εργαζομένων όταν αγωνίζονται για το ψωμί τους και όχι υπακούοντας τυφλά την Κυβέρνηση να στρέφονται ενάντια στη Δημοτική Αρχή, τους εργαζόμενους και το λαό, μόνο και μόνο από μικροκομματικούς υπολογισμούς.

● Οι υπαναχωρήσεις των 5 Συμβούλων σε βασικά προβλήματα της Ελευσίνας και ιδιαίτερα της ρύπανσης της περιοχής, της αποχέτευσης, του Φωταέριου, της Χαβούζας και της επέκτασης του λιμανιού, στρέφονται ενάντια στο λαό της Ελευσίνας και στηρίζουν αντικειμενικά την πολιτική της λιτότητας που εφαρμόζει η Κυβέρνηση, η οποία μέχρι σήμερα δεν έχει πάρει δραστικά μέτρα ενάντια στο μεγάλο κεφάλαιο της περιοχής.

● Η επίθεση των 5 Δημοτ. Συμβούλων ενάντια στο Δήμαρχο και την προοδευτική Δημοτική Αρχή της Ελευσίνας, γίνεται για να συσκοτίσει τα πραγματικά γεγονότα όπως:

● Ότι το 100% του προσωσωπικού του Δήμου απεργούσε, ότι τα σκουπίδια δεν απομακρύνθηκαν τις μέρες της απεργίας από καμιά πόλη της περιοχής μας, ότι με θλιβερή εξαίρεση την Αθήνα και τον Πειραιά, οι Δημοτικές Αρχές στάθηκαν στο πλευρό των απεργών ή τουλάχιστον δεν τους εξανάγκασαν σε σπάσιμο της απεργίας, όπως απαίτησαν με την ανακοίνωσή τους να έκανε ο Δήμαρχος Ελευσίνας.

● Το Δημοτικό Συμβούλιο καταδικάζει την αστυνομική βία που ασκήθηκε τις ημέρες της απεργίας κατά των εκατοντάδων εργαζομένων και εκπροσώπων της Αυτοδιοίκησης και θεωρεί ότι τα ρόπαλα και τα ΜΑΤ όταν στρέφονται ενάντια στο Λαό δεν δικαιολογούνται ΠΟΤΕ, ιδιαίτερα από μιά Κυβέρνηση που συνεχώς θέλει να εξαγγέλει μέτρα για δημοκρατία και λαϊκή συμμετοχή.

● Θεωρίες που τελευταία ακούγονται για δήθεν «υποκινούμενες απεργίες», έκθέτουν τους προπαγανδιστές τους, οι οποίοι μάλιστα όταν συμβαίνει να είναι και συνδικαλιστές εμφανίζονται αντί για συμπαραστάτες των εργαζομένων, πρωτεργάτες των απεργοσπαστικών και τρομοκρατικών ενεργειών.

● Το Δημοτικό Συμβούλιο καλεί το Λαό της πόλης μας να αγωνιστεί ενωμένος για τα τοπικολαϊκά και οικονομικά του προβλήματα, μαζί με την Δημοτική Αρχή και τις συνδικαλιστικές του οργανώσεις, απομονώνοντας αποφασιστικά όσους άμεσα ή έμμεσα στρέφονται ενάντια στον ίδιο το Λαό.

● Το Δημοτικό Συμβούλιο συγχαιρει τους εργαζομενους στο Δημο γιατι τοσο μετα απο προηγουμενες απεργιες οσο και μετα την προσφατη τριημερη, σε ελαχιστο χρονο καθαρισαν την πολη απο τα απορριμματα. Ετσι αποδεικνυεται οτι η αρμονικη συνεργασια της προοδευτικης Δημοτικης Αρχης της Ελευσινας με τους συνειδητοποιημενους εργαζομενους της βοηθαει στην επιλυση των προβληματων τους αφ' ενος και αφ' ετερου στο χτισιμο μιας ομορφοτερης και ανθρωπινοτερης πολιτειας.

Το Δημοτικό Συμβούλιο θεωρεί ότι η απουσία των 5 Δημοτικών Συμβούλων από την συνεδρίαση που συζητήτησε το θέμα της υβριστικής ανακοίνωσής τους αποτελεί φυγομαχία και περιφρόνηση του Δημοτικού Συμβουλίου. Αποδεικνύει ότι όποιος δεν έχει δίκιο, δεν έχει και το κουράγιο να υποστηρίξει σε διάλογο τις απόψεις του, αλλά προτιμάει τη μέθοδο της διαστρέβλωσης και της ψεύτικης φημολογίας.

Το Ψήφισμα να σταλεί στον Πρωθυπουργό, στους αρχηγούς των Κομμάτων, στους υπουργούς Εσωτερικών και Δημόσιας Τάξης, στην ΚΕΔΚΕ και στην ΤΕΔΚΝΑ, στους Νομάρχες Αττικής και Δυτικής Αττικής, στο Σωματείο των Εργαζομένων σους ΟΤΑ της περιοχής και την Ομοσπονδία τους, στον Ημερήσιο Τύπο και να μοιραστεί στο Λαό της Ελευσίνας.

ΑΝΑΚΟΙΝΩΣΗ του Σωματείου Εργατοτεχνιτών Δήμου Ελευσίνας και Περίχ

Αγαπητοί Συμπολίτες

της Ελευσίνας — Μάνδρας— Μαγούλας— Ασπροπύργου — Μεγ Πεύκου— Βιλλίων,

★ Οι εργαζόμενοι στους Δήμους και Κοινότητες της περιοχής μας μαζί με 22.000 εργατοτεχνίτες του Κλάδου μας απήργησαν μετά από απόφαση της Ομοσοπνδίας μας, για υπογραφή ικανοποιητικής Συλλογικής Σύμβασης Εργασίας. Στην προσπάθειά μας αυτή, η Κυβέρνηση παρέπεμψε την Σύμβαση στη Διαιτησία με τον αντιδημοκρατικό και αντεργατικό νόμο 3239)55, προκειμένου να βάλει φραγμό σον αγώνα του Κλάδου μας.

★ Παρ' όλες τις προσπάθειες της Κυβέρνησης να σπάσει με κάθε τρόπο την απεργία μας χρησιμοποιώντας τα ρόπαλα των ΜΑΤ, που αιματοκύλησαν δυό φορές απεργούς, αλλά και Δημοτικούς Άρχοντες, που μας συμπαραστάθηκαν και με την Κυβερνητική Τηλεόραση που προσπάθησε να δυσφημίσει τον αγώνα μας. Δεν τα κατάφερε γιατί η συμμετοχή στην απεργία μας ξεπέρασε σε όλη την Ελλάδα το 95%.

Πολλοί Δήμαρχοι, Κοινοτάρχες, Δημοτικά και Κοινοτικά Συμβούλια απ' όλη τη χώρα και όλων των πολιτικών αποχρώσεων έκφρασαν με κάθε τρόπο τη συμπαράστασή τους στο δίκαιο αγώνα μας.

★ Ανάμεσά τους, από την περιοχή μας, ο Δήμαρχος και ο Αντιδήμαρχος Ελευσίνας. Ο Δήμαρχος Ασπροπύργου, ο Πρόεδρος του Δημοτικού Συμβουλίου Μάνδρας και Δημοτικοί και Κοινοτικοί Σύμβουλοι από όλους τους Δήμους και τις Κοινότητες της περιοχής.

★ Έμειναν ορισμένες θλιβερές εξαιρέσεις για το Δήμο Ελευσίνας από Δημοτικούς Συμβούλους που ξέχασαν ότι είναι εκλεγμένοι από τους εργαζόμενους και πρέπει να σέβονται το ιερό και απαραβίαστο δικαίωμα της Απεργίας.

★ Είμαστε υποχρεωμένοι να τους καταγγείλουμε σε σας, γιατί δεν είναι μόνο Δημοτικοί Σύμβουλοι αλλά και συνδικαλιστές σε Σωματεία της περιοχής: Τάσος Μάναλης, — Πέτρος Λαζάρου — Γιώργος Τακάκης, χωρίς να εξαιρούνται και οι άλλοι, Τασία Μαρούγκα και Κυριάκος Ζαχαρίου.

Η Διοίκηση του Σωματείου μας πήρε την απόφαση να περιφρουρήσει την Απεργία μας, ενάντια στους παρακρατικούς μηχανισμούς του Προέδρου του Συνδέσμου Αττικής και τον κ. Μπέη, Δημάρχου της Αθήνας, με κάθε τρόπο, όπως ορίζουν οι Συνδικαλιστικοί Νόμοι.

Μέσα σ' αυτές τις αποφάσεις, ήταν να χρησιμοποιήσουμε τα Απορριματοφόρα Αυτοκίνητα του Δήμου Ελευσίνας για να προστατέψουμε τις απεργιακές κινητοποιήσεις από τους μηχανισμούς των ΜΑΤ.

Είναι όμως θλιβερό το γεγονός ότι οι συνδικαλιστές της μειοψηφίας του Εργατικού μας Κέντρου, που ανήκουν στο Κυβερνητικό Συνδικαλισμό (ΠΑΣΚΕ) στην ολομέλεια του Κέντρου στις 10)4)85 έφεραν

ΣΥΝΕΧΕΙΑ στην 3η σελίδα

Ανακοίνωση του Ε.Κ.Ε.Α.Π.

ΠΡΟΣ ΟΛΟΥΣ ΤΟΥΣ ΕΡΓΑΖΟΜΕΝΟΥΣ ΤΗΣ ΠΕΡΙΟΧΗΣ ΜΑΣ

Συναδέλφισσες εργαζόμενοι,
Συνάδελφοι,
Νέοι και Νέες,
Απόμαχοι της δουλειάς,

Η Διοίκηση του Εργατοϋπαλληλικού Κέντρου αποφάσισε στη συνεδρίασή της που έκανε στις 10 Απρίλη, την σύγκληση του εκλογοαπολογιστικού συνέδριου στις 3 και 4 Μάη 1985.

Και σ' αυτή τη συνεδρίαση οι συνάδελφοι της μειοψηφίας της Διοίκησης, που ανήκουν στην ΠΑΣΚΕ, διαφώνησαν με αυτή την απόφαση, δείχνοντας έτσι καθαρά πως το μόνο που τους ενδιαφέρει είναι να μή γίνει το Συνέδριο του Εργατικού Κέντρου που να εκφραστεί σ' αυτό η θέληση των εργαζομένων, αλλά να διαμορφώσουν τους συσχετισμούς με τα Δικαστήρια.

Παρά το γεγονός ότι υπάρχει μιά δικαστική απόφαση που οι ίδιοι την προκάλεσαν και μείς πειθαρχήσαμε σ' αυτή, οι συνάδελφοι συνεχίζουν να μή θέλουν Συνέδριο γιατί γνωρίζουν πολύ καλά ότι θα είναι και πάλι μειοψηφία και ότι τους συσχετισμούς μπορούν αν τους ανατρέψουν μόνο με εξωσυνδικαλιστικές παρεμβάσεις.

Το πρόβλημα δεν είναι μόνο το ποιός θα έχει την πλειοψηφία στη Διοίκηση του Εργατικού Κέντρου, αλλά κυρίως άν θα συνεχίσει το Εργατικό Κέντρο να αποτελεί ταξικό μετερίζι που θα βοηθάει την πάλη των εργαζομένων ή θα μετατραπεί σε άκριτο υποστηρικτή των κυβερνητικών επιλογών και της μονόπλευρης λιτότητας.

Συνάδελφοι
και Συναδέλφισσες,

Προχωράμε στο Συνέδριο στο Ε.Κ.Ε.Α.Π. στις 3 και 4 Μάη, φιλοδοξώντας να αποτελέσει ένα ακόμα βήμα αγωνιστικής συσπείρωσης των εργαζομένων, ένα ακόμα βήμα προώθησης των προβλημάτων των εργαζομένων της περιοχής που και πολλά και οξυμένα παρουσιάζονται.

● Τα μεροκάματα και οι μισθοί με την εισοδηματική πολιτική της Κυβέρνησης καθηλώνονται, ενώ η ακρίβεια καθημερινά παίρνει και νούργιες διαστάσεις.

● Η ανεργία αυξάνει σε βαθμό που σε κάθε εργατική οικογένεια να αντιστοιχεί σχεδόν ένας άνεργος. Ιδιαίτερα χτυπάει τη νεολαία.

● Οι αγώνες των εργαζομένων συκοφαντούνται, χτυπιούνται από την αστυνομία και τα ΜΑΤ, συλλαμβάνονται συνδικαλιστές και οδηγούνται στα κρατητήρια.

● Τα θεσμικά αιτήματα παρά το ότι επανειλημμένα έχουν χαρακτηριστεί σαν ρεαλιστικά και δίκαια, παραμένουν άλυτα.

Αυτά και τα άλλα γενικότερα προβλήματα μαζί με τα ιδιαίτερα του κάθε χώρου, πρέπει να αποτελέσουν αντικείμενο σοβαρού προβληματισμού στο επικείμενο Συνέδριο του Εργατικού Κέντρου.

Από τη μεριά μας θα κάνουμε όλα όσα μπορούμε για να μεταφερθεί στο Συνέδριο ο παλμός της Εργατικής Τάξης της περιοχής μας.

Σ' αυτή μας την προσπάθεια καλούμε να βοηθήσουν όλοι οι εργαζόμενοι.

— Ζήτω το 4ο Μεταδικτατορικό Συνέδριο του ΕΚΕΑΠ.

Με συναδλεφικούς χαιρειτσμούς

Εντολή Διοίκησης
Ο Πρόεδρος
ΧΡ. ΣΠΥΡΟΠΟΥΛΟΣ

Ο Γεν. Γραμματέας
ΔΗΜ. ΚΟΥΤΑΛΗΣ

Η ανακοίνωση-καταγγελία της Δημ. Αλλαγής

«Καταγγέλουμε στο Λαό της Ελευσίνας τη στάση του Δημάρχου στο θέμα της συλλογής των σκουπιδιών και της απεργίας των απορριμματοφόρων. Δέσμιος της κομματικής γραμμής, στενός υπηρέτης των συμφερόντων του κόμματός του, αδιαφόρησε εντελώς για την υγεία των κατοίκων της Ελευσίνας, μετατρέποντάς την τις ημέρες αυτές σ' ένα απέραντο σκουπιδότοπο.

Καταγγέλουμε επίσης το γεγονός ότι με εντολή του Δημάρχου απορριμματοφόρα του Δήμου μας απέκλεισαν την είσοδο της χωματερής εμποδίζοντας έτσι την απόρριψη των σκουπιδιών από άλλους Δήμους της περιοχής που εργάζονται κανονικά.

Τον καλούμε να αναλογιστεί έστω και την τελευταία στιγμή, τις τεράστιες διαστάσεις του προβλήματος που δημιούργησε η στάση του και να δώσει εντολή για την άμεση συλλογή των σκουπιδιών. Πρέπει πια να γίνει αντιληπτό ότι κανείς δεν έχει το δικαίωμα να παίζει το κομματικό του παιχνίδι σε βάρος της υγείας του Λαού».

Οι Δημοτικοί Σύμβουλοι
ΑΝΑΣΤΑΣΙΟΣ ΜΑΝΑΛΗΣ
ΠΕΤΡΟΣ ΛΑΖΑΡΟΥ
ΚΥΡΙΑΚΟΣ ΖΑΧΑΡΙΟΥ
ΑΝΑΣΤΑΣΙΑ ΜΑΡΟΥΓΚΑ
ΓΙΩΡΓΟΣ ΤΑΚΑΚΗΣ

ΑΝΑΚΟΙΝΩΣΗ - ΛΙΒΕΛΛΟΣ ΤΗΣ "ΔΗΜΟΤ. ΑΛΛΑΓΗΣ,, ΤΟΥ ΜΑΝΑΛΗ

ΣΥΝΕΧΕΙΑ απ' την 1η σελ.

χία της έγκρισης ενός απορριματοφόρου; δεν τον ενόχλησε η «άτακτη» αποκομιδή των σκουπιδιών στην Κάτω Ελευσίνα τόσο καιρό;

● υπαναχωρεί συνεχώς στα βασικά προβλήματα της Ελευσίνας και ιδιαίτερα της ρύπανσης, της αποχέτευσης, του Φωταέριου, της Χαβούζας στο Καλυμπάκι, της επέκτασης του λιμανιού, της επέκτασης των Διυλιστηρίων και τόσα άλλα;

● δεν λέει λέξη για την αδιαφορία των αρμοδίων υπηρεσιών απέναντι στην ασύδοτη ρύπανση του περιβάλλοντος από τις βιομηχανίες, όπως αποκαλύπτεται από τα 3μηνιαία Δελτία τού Δήμου, που έχει στα χέρια του;

● Ακριβώς, επειδή δεν έχουν να πούν λέξη για τα θέματα αυτά και επειδή γνωρίζουν το δημαγωγικό και υβριστικό χαρακτήρα της ανακοίνωσής τους, δεν προσήλθαν στο έκτακτο Δημοτικό Συμβούλιο της 11ης Απριλίου, με θέμα το περιεχόμενο της ανακοίνωσης.

● Είναι λυπηρό, δημοτικοί σύμβουλοι να μήν έχουν το θάρρος να υποστηρίξουν τις απόψεις τους στην αίθουσα τους Συμβουλίου και να διαλέγουν το δρόμο της φυγής και της ανεύθυνης δημαγωγίας.

Ενημερωτικά....

1. Στις Εθνικές Επετείους, δεν παρελαύνει πλέον στρατιωτικό άγημα «γιατί σύμφωνα με διαταγή του ΓΕΕΘΑ, ο Δήμος σας δεν δικαιούται αγήματος για απόδοση τιμών παρέλασης».

★ Αυτή την απάντηση έδωσε ο Διοικητής της 112 Π.Μ. του Αεροδρομίου, σε σχετικό έγγραφο του Δήμου.

2. Με αφορμή το δυστύχημα στις 30)3)85 στη διασταύρωση του Παράδεισου, το Συνοικιακό Συμβούλιο της περιοχής, μέ έγγραφό του πρός το Υπουργείο Δημοσίων Έργων, ερμηνεύοντας τα αισθήματα αγωνίας και αγανάκτησης των κατοίκων, ζητάει να γίνει Αερογέφυρα που θα λύσει οριστικά το πρόβλημα.

★ Είναι ακόμα γνωστό, ότι ο Δήμος αγωνίζεται από χρόνια, για το ίδιο πρόβλημα.

3. Ο κ. Νομάρχης καθόρισε τους χώρους για τις αφίσσες στην πόλη μας, ύστερα από τη σχετική άρνηση του Δημοτικού Συμβουλίου.
Επιλέχτηκαν οι Πλατείες Ηρώων, Λαού, Δημοκρατίας και Παραλίας.

Για τη διακίνηση ιδεών (πολιτικές αφίσσες) δεν απαιτείται άδεια από οποιαδήποτε αρχή.

★ Για την εμπορική αφίσσα απαιτείται η αποκλειστική άδεια του Δήμου.

★ Ο Ορειβατικός Σύλλογος πραγματοποιεί στις 5 Μαΐου ανάβαση στον Κιθαιρώνα, που αφιερώνεται στην Άνοιξη. στο Δάσος, στη φιλία των Λαών της Γής και την Παγκόσμια Ειρήνη.

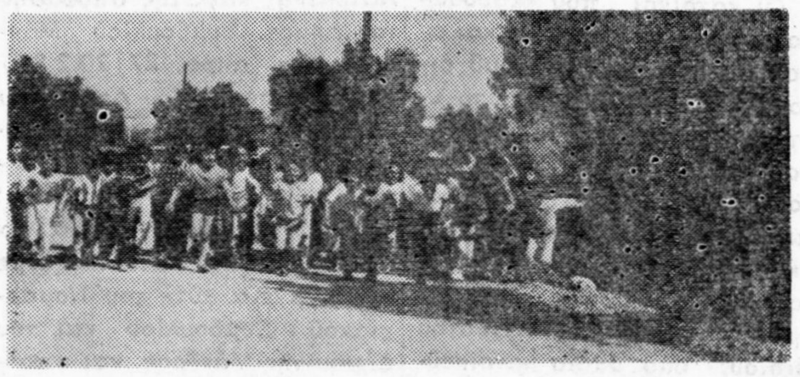

Εκατοντάδες νέοι πήραν μέρος στον λαϊκό ανώμαλο δρόμο που πραγματοποιήθηκε στις 6)4)85 στα πλαίσια του προγράμματος «Αθλητισμός και Παιδί» στην Ελευσίνα.

Λέσχη Πολιτισμού Δήμου Ελευσίνας

ΕΚΘΕΣΗ ΒΙΒΛΙΟΥ

Με επιτυχία πραγματοποιήθηκε στη Λέσχη Πολιτισμού του Δήμου μας, Εκθεση Βιβλίου, από 22 Μαρτίου μέχρι 10 Απριλίου 1985, με 3.000 βιβλία.

Στα εγκαίνια της Έκθεσης μίλησε η λογοτέχνις κ. Ζωή Βαλάση, με θέμα «Λογοτεχνία και Παραλογοτεχνία».

Την Έκθεση επισκέφτηκαν πολλοί μαθητές, φοιτητές και δημότες της πόλης μας.

Πολλά από τα βιβλία που εκτέθηκαν θα αγοραστούν από το Δήμο για εμπλουτισμό της Αισχύλειας Δημοτικής Βιβλιοθήκης.

Σημ.: Η Αισχύλεια Δημοτική Βιβλοθήκη είναι δανειστική και λειτουργεί καθημερινά από τις 10 π.μ.—8 μ.μ., εκτός Σαββάτου που λειτουργεί από 10 π.μ. — 3 μ.μ.

ΛΑΪΚΟ ΠΑΝΕΠΙΣΤΗΜΙΟ

Άρχισε και στην πόλη μας να λειτουργεί Λαϊκό Πανεπιστήμιο.

Την Παρασκευή 29 Μαρτίου μίλησε ο Προπρύτανης της Παντείου κ. Βασίλης Φίλιας, με θέμα: «Ο χαρακτήρας της Επανάσχτασης του '21»

Ήταν μιά ενδιαφέρουσα ομιλία που ενθουσίασε το ακροατήριο.

● Την Παρασκευή 5 Απριλίου μίλησε ο Ομότιμος Καθηγητής του Πανεπιστημίου Θεσσαλονίκης κ. Ιω. Κακριδής με θέμα: «Ελληνικά Παραμύθια»

Την ομιλία παρακολούθησαν με πολύ ενδιαφέρον δάσκαλοι και καθηγητές της πόλης μας καθώς και πολλοί δημότες.

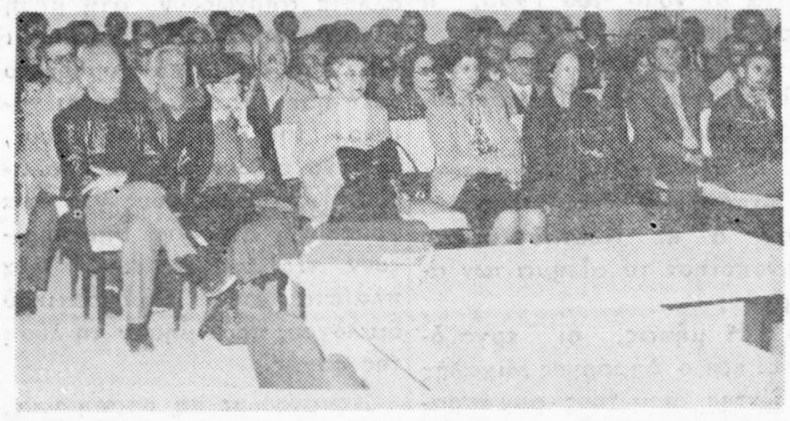

Στις 29)3)85 πραγματοποιήθηκε ομιλία του Καθηγητή κ. Φίλια στην Λέσχη Πολ)σμού με θέμα «Ο χαρακτήρας της Επανάστασης του 1821»

Το κατάλληλο οικόπεδο για το 3ο Γυμνάσιο

Ο Ο.Σ.Κ. αφού διαπίστωσε την αναγκαιότητα ανέγερσης διδακτηρίου για το 3ο Γυμνάσιο, συγκρότησε 3μελή επιτροπή για την εύρεση κατάλληλου οικοπέδου. Η επιτροπή σαν κατάλληλο, ομόφωνα επέλεξε το οικόπεδο Βλαχούτσικου.

Το πλήρες Πρακτικό της Επιτροπής έχει ως εξής:

ΠΡΑΚΤΙΚΟ

Σήμερα στις 6.2.85 ημέρα Τετάρτη και ώρα 10 π.μ. συνήλθε στο γραφείο του 3ου Γυμνασίου Ελευσίνας η Επιτροπή του άρθρου 3 του Ν. 513)76, που συγκροτήθηκε με την υπ' αριθ. 7360)5.11.84 απόφαση του κ. Νομάρχη Δυτ. Αττικής και την οποία αποτελούν οι:

1. Καράλης Αλέξανδρος, Προϊστάμενος του Γραφείου Μ.Γ.Ε. Δυτ. Αττικής
2. Κωστούρος Γεώργιος, Μηχανικός του Ο.Σ.Κ.
3. Χριστοδουλόπουλος Ιωάννης Οικον. Έφορος της Εφορείας Κεφαλαίων Ελευσίνας
4. Δημητρέλλου Σοφία, Σχολίατρος της Δ)νσης Υγιεινής του Δ)τος Δυτ. Αττικής.

Αντικείμενο της Επιτροπής είναι να εκλέξει χώρο στην περιοχή «Παράδεισος» Ελευσίνας με σκοπό την ανέγερση διδακτηρίου του 3ου Γυμνασίου Ελευσίνας.

Από την Τ. Α. Ελευσίνας παραβρέθηκαν ο κ. Μιχάλης Λεβέντης, Δήμαρχος και ο κ. Ηλίας Μοναχολιάς Αντιδήμαρχος, οι οποίοι μας υπέδειξαν το κτήμα «Βλαχούτσικου».

Η παραπάνω Επιτροπή, μετά από λεπτομερή επιτόπια εξέταση των χώρων που υποδείχτηκαν,

Αποφασίζει Ομόφωνα

Κρίνει σαν κατάλληλο και αναγκαίο χώρο για την ανέγερση διδακτηρίου του 3ου Γυμνασίου Ελευσίνας το δυτικό τμήμα του κτήματος «Βλαχούτσικου» που συνορεύει με το διδακτήριο του 9ου Δημοτικού Σχολείου Ελευσίνας και με τον κριθέντα κατάλληλο χώρο για την ανέγερση του 9ου Νηπιαγωγείου Ελευσίνας, εμβαδού 6.000 τετρ. μέτρων περίπου.

Το κτήμα «Βλαχούτσικου» βρίσκεται εκτός σχεδίου πόλεως της Ελευσίνας, είναι εκτάσεως 24 στρεμμάτων περίπου, εντός δε του έτους πρόκειται να ενταχθεί στο σχέδιο πόλεως, δεδομένου ότι μελετάται από την Ε.Π.Α. Η προμελέτη της Ε.Π.Α. έχει υποβληθεί στο Υ.Χ.Ο.Π.

Ο χώρος που επιλέχτηκε βρίσκεται σε υγιεινή και ήσυχη περιοχή και είναι περίπου επίπεδος.

Η Επιτροπή
Ο Πρόεδρος
ΚΑΡΑΛΗΣ ΑΛΕΞΑΝΔΡΟΣ
Γυμνασιάρχης - Φιλόλογος
Τα Μέλη
ΚΩΣΤΟΥΡΟΣ ΓΕΩΡ.
ΧΡΙΣΤΟΔΟΥΛΟΠΟΥΛΟΣ Ι.
ΔΗΜΗΤΡΕΛΛΟΥ ΣΟΦΙΑ

Η ΑΠΟΧΕΤΕΥΣΗ ΤΗΣ ΝΙΚΟΛΑΪΔΟΥ

Με νέο έγγραφο (2.4.85), το Υπουργείο Δημοσίων Έργων διαμαρτύρεται στη Διεύθυνση Αρχαιοτήτων για την καθυστέρηση των εργασιών της αποχέτευσης της Νικολαΐδου, κύρια στην περιοχή της παραλίας.

Δημοσιεύουμε για ενημέρωση ολόκληρο το έγγραφο:

Θέμα: Συνέχιση εργασιών στο Λιμάνι της Ελευσίνας

Σχετ.: α) 651)22.3.85 έγγραφό μας
β) 418)19.3.85 έγγραφό μας
γ) 2914)20.3.85 ΤΕΛΕΞ Λιμεναρχείου Σαλαμίνας

Στη συνέχεια των πιό πάνω σχετικών και επειδή μέχρι σήμερα δεν έχει ληφθεί καμιά απόφαση για την συνέχιση των εργασιών κατασκευής του αγωγού ομβρίων των οδών Παγκάλου και Νικολαΐδου, σας γνωρίζουμε τα πιό κάτω:

1. Θεωρούμε απαράδεκτη και αδικαιολόγητη την καθυστέρηση της λήψης απόφασης για την συνέχιση ή όχι των εργασιών για ενάμιση και πλέον μήνα αφού η εντολή διακοπής όπως γνωρίζετε έχει δημιουργήσει κυκλοφοριακά προβλήματα και επικίνδυνες καταστάσεις, ενώ παράλληλα καθυστερεί σημαντικά η εκτέλεση ενός κοινωφελούς έργου με κοινωνικές αλλά και οικονομικές συνέπειες.

2. Τόσο η Δ)νση μας όσο και ο ανάδοχος αδυνατούν να φυλάσσουν το διανοιχθέν σκάμμα, στο οποίο καθημερινά καταστρέφονται τα μέτρα ασφαλείας αλλά και η προειδοποιητική σήμανση.

3. Η Δ)σή μας λόγω της ιδιομορφίας του έργου, προέβλεπε τη γρήγορη εκτέλεσή του, ώστε να αποφευθχούν τα κυκλοφοριακά προβλήματα και οι δημιουργούμενοι κίνδυνοι.

Σας παρακαλούμε, λοιπόν, να επισπεύσετε την λήψη απόφασης, ώστε να περατωθούν τα έργα σε σύντομο χρονικό διάστημα για να αποφευχθούν τυχόν ατυχήματα την περίοδο των εορτών του Πάσχα.

Σε περίπτωση που υπάρξει νέ καθυστέρηση, σας καθιστούμε υπεύθυνους για ότι δήποτε συμβεί στην περιοχή των έργων.

Πέραν των ανωτέρω, αν νομίζετε ότι θα υπάρξει νέα καθυστέρηση ,παρακαλούμε να επιτρέψετε την επίχωση του σκάμματος για να αποφευχθούν οι κίνδυνοι».

Ο καθηγητής του Πανεπιστημιου κ. Ιωάννης Κακριδής ενώ αναπτύσσει το θέμα του «Ελληνικά Παραμύθια» στην διάλεξη που δόθηκε στις 5)4)85 στα πλαίσια του Λαϊκού Πανεπιστημίου στον Δήμο μας.

Ο ΗΛΕΚΤΡΟΦΩΤΙΣΜΟΣ ΤΩΝ ΠΟΛΥΚΑΤΟΙΚΙΩΝ ΛΟΥΜΑΚΟΥ

Όπως είναι γνωστό ο Δήμος μας με έγγραφό του από τον Γενάρη του 1984 είχε ζητήσει από τη ΔΕΗ να προχωρήσει στη σύνταξη μελέτης για την επέκταση του Δημοτικού Δικτύου Ηλεκτροφωτισμού και μέσα στις πολυκατοικίες.

Το αρμόδιο τμήμα της ΔΕΗ μας απάντησε προφορικά ότι μέσα στις πολυκατοικίες δεν μπορεί να επεκταθεί ο Δημοτικός φωτισμός, γιατί δεν εξασφαλίζονται οι αναγκαίες αποστάσεις ασφαλείας των ηλεκτροφόρων καλωδίων από τα μπαλκόνια και τις ταράτσες των κτιρίων.

Ο Δήμος μας κάνει προσπάθεια με προβολείς ιωδίου να λύσει το πρόβλημα μέχρι να βρεθεί μιά πιό σωστή και μόνιμη λύση. Τα αποτελέσματα όμως από τους προβολείς δεν είναι πάντα ικανοποιητικά. (το φώς τους είναι διάχυτο στραβώνουν αυτούς που έρχονται από απέναντι κλπ.).

Έτσι, σε μια τουλάχιστον περίπτωση, αναγκαστήκαμε να αφαιρέσουμε έναν προβολέα γιατί ενοχλούσε τους ένοικους του μπαλκονιού, που βρισκόταν ακριβώς απέναντι.

Η Υπηρεσία Ηλεκτροφωτισμού του Δήμου μας, πρότεινε να τοποθετηθούν φωτιστικά σώματα σε κατάλληλα σημεία των πολυκατοικιών που θα πρέπει να συνδεθούν με τους κοινόχρηστους μετρητές κατανάλωσης ρεύματος, αφού δεν μπορούν να συνδεθούν με το Δημοτικό Δίκτυο.

Η λύση αυτή είναι τεχνικά εύκολη και όχι ιδιαίτερα δαπανηρή, αφού τα φωτιστικά σώματα που διαθέτει ο Δήμος μας, έχουν μεγάλη απόδοση και μικρή κατανάλωση ρεύματος.

Είναι στο χέρι των ίδιων των ενοίκων των πολυκατοικιών να αποφασίσουν, αν ενδιαφέρονται για μιά τέτοια λύση. Ο Δήμος μας είναι πάντα έτοιμος.

Ανακοίνωση του Σωματείου Εργατοτεχνιτών Δήμου Ελευσίνας και Περίς

(Συνέχεια απ' τη 2η σελίδα)

το θέμα της Απεργιακής μας κινητοποίησης σάν παράνομης και την καταδίκαζαν ευθυγραμμισμέοι με την τακτική των παραπάνω Δημοτικών Συμβούλων.

Εμείς οι εργαζόμενοι στους Δήμους, περιμέναμε απ' αυτούς τους συνδικαλιστές που εκπροσωπούν και εκλέγονται από εργάτες, βρίσκονται δε ορισμένοι σε ψηλότερες βαθμίδες του Συνδικαλιστικού Κινήματος, να σταθούν συμπαραστάτες στα δίκαια αιτήματ ατου Κλάδου μας.

★ Αυτή τους η θέση είναι εντελώς απαράδεκτη και καταδικαστέα από όλο τον Κλάδο μας. Οι συνδικαλιστές αυτοί είναι δέσμιοι της κομμοτικής γραμμής της Κυβέρνησης και δεν κάνουν τίποτα άλλο από το να χρησιμοποιούνται σαν πυροσβεστήρες στις κινητοποιήσεις των εργαζομένων όλης της περιοχής και δεν μας παραξενεύει αυτή τους η ενέργεια.

★ Τη στιγμή που οι συνδικαλιστές αυτοί στην ολομέλεια καταδίκαζαν την Απεργία μας, ο κ. Υπουργός Εσωτερικών ,ο Υφυπουργός κ .Σαπουντζής και οι Γεν. Γραμματείς των Υπουργείων Εργασίας και Εσωτερικών, δικαίωναν τον αγώνα μας, υπόγραψαν με τον Πρόεδρο της Ομοσπονδίας την κατάργηση από την Υποχρεωτική Διαιτησία της Συλλογικής μας Σύμβασ- και διάλογο για τις 18)5 της Σύμβασής μας και άλλων θεσμικών αιτημάτων.

★ Γνωρίζουν πολύ καλά οι Δήμοι και ο Λαός μας την συνεισφορά των εργαζομένων μας για καθαρή πόλη, για φωτισμό, για δημιουργία κήπων και τόσα άλλα.

Ο Πρόεδρος
ΚΩΣΤΑΣ ΜΠΟΤΟΥΝΑΣ
Ο Γραμματέας
ΓΙΩΡ. ΜΠΑΡΜΠΟΥΝΑΚΗΣ

Νέα από το ΚΑΠΗ

Το ΚΑΠΗ από τις 24 Απρίλη ,έχει νοσοκόμα και οικογενειακή βοηθό, οι οποίες θα συμβάλλουν με τη δουλειά τους στο έργο του ΚΑΠΗ. ό

● Στις 5 Μαΐου, στα Αντλιοστάσια του Δήμου, θα γίνει το Πρωτομαγιάτικο γλέντι του ΚΑΠΗ. Τα μέλη του ΚΑΠΗ θα έχουν τη δυνατότητα να περάσουν μερικές ώρες ευχάριστες με φαγητό και χορό.

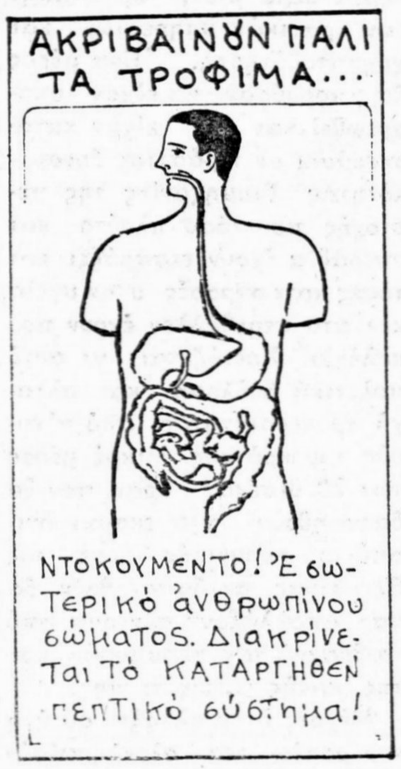

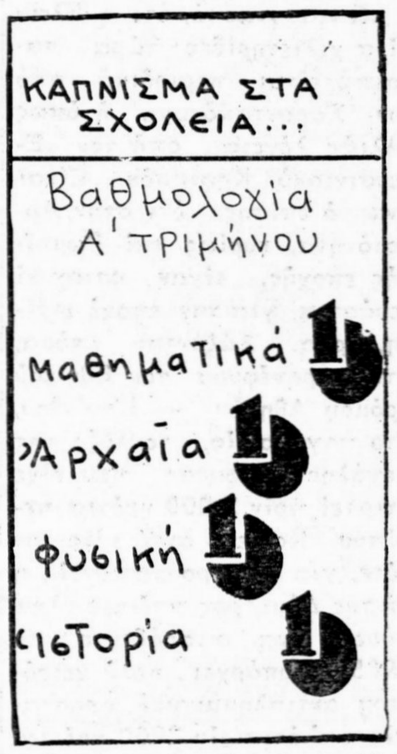

Στο διάστημα από 5 έως 15 Απριλίου πραγματοποιήθηκε στο ΚΑΠΗ έκθεση γελιογραφίας του Ν. Τζαβολάκη. Ο συμπατριώτης μας παρουσίσε την πρόσφατη δουλειά του, δυό δείγματα της οποίας παρουσιάζουμε.

ΑΠΟΧΕΤΕΥΣΗ - ΑΝΤΙΠΛΗΜΜΥΡΙΚΑ

ΠΑΛΛΑΪΚΗ ΑΠΑΙΤΗΣΗ ΝΑ ΠΡΟΧΩΡΗΣΟΥΝ

ΕΝΟΧΗ ΑΠΟΥΣΙΑ ΑΡΜΟΔΙΩΝ

Ο Λαός της Ελευσίνας ανταποκρινόμενος στο ομόφωνο κάλεσμα του Δημοτικού Συμβουλίου, απαίτησε, με τη συγκέντρωσή του στις 4 ΑΠΡΙΛΗ, να προχωρήσουν επί τέλους τα αποχετευτκά και αντιπλημμυρικά έργα.

Οι μαζικοί φορείς της πόλης και τα Συνοικιακά Συμβούλια δήλωσαν την συμπαράστασή τους στην δημοτική δραστηριότητα.

Δυστυχώς, οι μόνοι που έδειξαν αδιαφορία και δεν παραβρέθηκαν στην συγκέντρωση, ήταν οι αρμόδιοι κυβερνητικοί παράγοντες: Ο Υπουργός Δημοσίων Έργων, ο Νομάρχης, οι κυβερνητικοί βουλευτές.

Παραβρέθηκε ο Βουλευτής κ. Βασάλος, που δήλωσε τη συμπαράσταση του ΚΚΕ στους αγώνες του Λαού της Ελευσίνας, για να λυθεί το σοβαρό αυτό πρόβλημα.

Ο Βουλευτής της Ν.Δ. κ. Κατσιγιάννης, αρκέστηκε σε τηλεγράφημα συμπαράστασης.

Επίσης, παραβρέθηκε ο Νομαρχιακός Σύμβουλος κ. Παπαπέτρου.

Ο κύριος ομιλητής Δήμαρχος Μιχάλης Λεβέντης, τόνισε:

● «Η τόσο εγκαταλειμένη πόλη της Ελευσίνας με την πρωτοφανή ρύπανση, έχει τεράστια συμβολή στην Εθνική Οικονομία. Η εργασία των δεκάδων χιλιάδων εργατών στις βιομηχανίες και βιοτεχνίες της περιοχής, τις έχουν μετατρέψει σε κερδοφόρες και συναλλαγματοφόρες για το Κράτος. Όμως η Ελευσίνα δεν έχει βοηθηθεί από την πολιτεία να λύσει τα βασικά έργα υποδομής της και κυρίως την ΑΝΤΙΠΛΗΜΜΥΡΙΚΗ προστασία, την Αποχέτευση των βρόχινων και την ΑΠΟΧΕΤΕΥΣΗ την Ακάθαρτων νερών».

«Είναι γνωστό, ότι η Ελευσίνα χιλιετηρίδες τώρα ταλαιπωρείται περιοδικά από τον Σαραντοπόταμο ή όπως άλλιώς λέγεται, από τον «Ελευσινιακό Κηφισσό». Είναι γνωστό επίσης, ότι στην Αρχαιότητα, κυρίως επί Ρωμαϊκής εποχής, είχαν φτιαχτεί τεράστια, για την εποχή εκείνη, έργα. Σώζονται ακόμα, στην αερογέφυρα του Εθνικού δρόμου Αθηνών — Κορίνθου, στο παγοποιείο, τα τόξα της μεγάλης γέφυρας που είχε χτιστεί πρίν 2.000 χρόνια περίπου. Και ενώ αυτά γίνονταν τότε, για να προστατευτεί η γή της Δήμητρας από τις πλημμύρες, είναι απαράδεκτο το 1985 να υπάρχει πολύ χειρότερη αντιπλημμυρική προστασία απ' ότι πρίν 2000 χρόνια.

Η Δημοτική Αρχή παρότι είχε ρίξει αυτά τα χρόνα μεγαλύτερο βάρος στην ρύπανση και την ίδρυση Νοσοκομείου, ποτέ δεν ξέχασε τα Αντιπλημμυρικά και Αποχετευτικά έργα. Πολυάριθμες είναι οι αποφάσεις του Δημοτικού Συμβουλίου, οι παραστάσεις στις αρμόδιες υπηρεσίες του Υπουργείου Δημοσίων Έργων, στην κύρια αρμοδιότητα του οποίου υπάγονται τα αντιπλημμυρικά, τα αποχετευτικά και τα έργα ύδρευσης».

«Το καλοκαίρι του 1981, μετά από παραστάσεις μας, ο Υπουργός Δημοσίων Έργων κ. Τζανετάκης, έδωσε έντολή να δημοπρατηθεί τμήμα της μελέτης αποχέτευσης των βρόχινων νερών, που είχε συντάξει με έξοδά του ο Δήμος από το 1975 και αφορούσε την οδό Μουρίκη, τμήμα της οδού Ηρώων Πολυτεχνείου, της πλατείας Ηρώων και της Νικολαΐδου, προϋπολογισμού δραχ. 55.000.000.

Το έργο ξεκίνησε το Σεπτέμβρη του 1981 και έπρεπε να τελειώσει μέσα στο 1982. Σταμάτησε τον Απρίλη του 1982, μετά την Κυβερνητική αλλαγή του Οκτώβρη του 1981 και ακόμα δεν έχει κατασκευαστεί ούτε το μισό της αρχικής εργολαβίας του 1981».

● Δυστυχώς, στα 3½ χρόνιά που πέρασαν, το Υπουργείο Δημοσίων Έργων, κανένα από τα μεγάλα αυτα προβλήματα της Ελευσίνας και του Θριάσιου Πεδίου δεν προώθησε.

«Αγαπητοί Συμπολίτες,

Καταλαβαίνετε ότι τα έργα αυτά είναι πολυδάπανα και θα χρειαστούν χρόνο για να ολοκληρωθούν Πιστεύουμε όμως ότι 3½ χρόνια ήταν αρκετά για να δημοπρατηθεί έστω και ένα από τα τόσα έργα Αντιπλημμυρικής προστασίας της περιοχής.

Τα έργα αυτά όμως είναι κύρια θέμα καλής οργάνωσης των κρατικών υπηρεσιών και χρηματοδότησης. Ένα μέρος θα μπορούσαν να είχαν υποχρεωθεί και να είχαν κατασκευάσει οι τεράστιας δυναμικότητας βιομηχανίες της περιοχής που τόσο πλούτο και υπεραξία έχουν εισπράξει και τόσες καταστροφές στην υγεία και στο περιβάλλον έχουν προκαλέσει. Χρειάζεται γι αυτό πολιτική βούληση και αλλαγή προτεραιότητας από πλευράς του κράτους. Μικρό μέρος των 20 δισεκατ. δραχ. που θα δαπανηθούν για εκσυγχρονισμό της πυρηνικής βάσης της Ελευσίνας, αν δαπανηθούν, θα μας απαλλάξουν σύντομα από το βραχνά των πλημμυρών και της κακής αποχέτευσης.

Μέχρις ότου αλλάξει αυτή η νοοτροπία και ολοκληρωθούν αυτά τα έργα, ο Λαός άς βρίσκεται σε αγωνιστική επιφυλακή».

Στη συνέχεια εγκρίθηκε σχετικό Ψήφισμα.

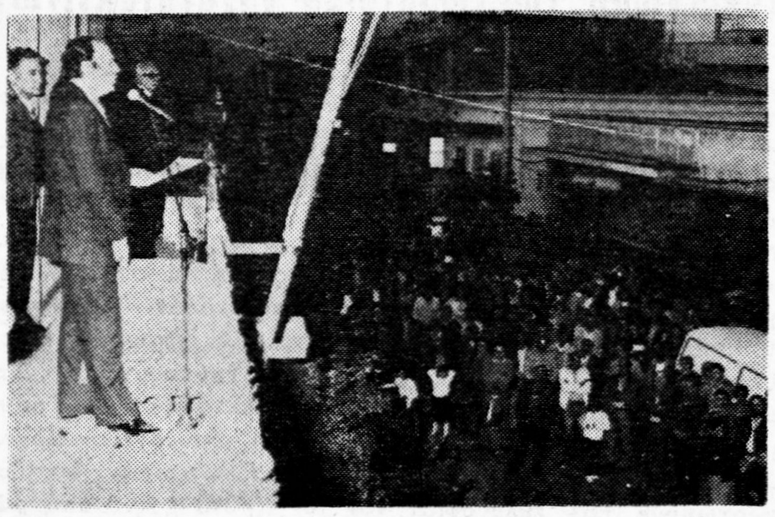

Ο Δήμαρχος Ελευσ.νας Μιχάλης Λεβέντης αναπτύσει τη θέση του Δήμου στην παλλαϊκή συγκέντρωση της 4)4)85 για τα Αντιπλημμυρικά και Αποχετευτικά έργα στην Ελευσίνα.

ΔΙΑΚΗΡΥΞΗ

για την 1η του Μάη

ΤΟΥ ΕΡΓΑΤΙΚΟΥ ΜΑΣ ΚΕΝΤΡΟΥ

Συνάδελφοι,
και Συναδέλφισσες,
Εργαζόμενοι της περιοχής,
Νέοι και Νέες,
Απόμαχοι της δουλειάς,

Η Διοίκηση του ΕΚΕΑΠ στην τελευταία της συνεδρίασης αποφάσισε και καλεί την Εργατική Τάξη της περιοχής μας ενωτικά, μαζικά, ταξικά, να πάρει μέρος και στο φετινό γιορτασμό της Πρωτομαγιάς.

ΕΝΩΤΙΚΑ, ΤΑΞΙΚΑ ΜΑΖΙΚΑ, καλούνται οι εργαζόμενοι της περιοχής μας όχι μόνο να τιμήσουν τους αγώνες και τους νεκρούς της Εργατικής Τάξης στην πάλη της για καλύτερες μέρες αλλά κάνοντας τον απολογισμό τους να προβάλουν αγωνιστικά και τα σημερινά τους προβλήματα.

★ Και τον φετεινό γιορτασμό της Πρωτομαγιάς σκιάζουν απειλητικότερα ίσως από κάθε άλλη φορά, τα σύννεφα και η απειλή του Πυρηνικού Ολοκαυτώματος που υποκινείται από τους πολεμοκάπηλους Ιμπεριαλιστές.

Οι εργαζόμενοι της χώρας μας θα συνεχίσουν την πάλη τους για την κατοχύρωση της Εθνικής μας Ανεξαρτησίας και την απόκρουση των ΝΑΤΟικών και ΕΟΚικών επιβουλών. Για την κατοχύρωση και διεύρυνση των στόχων της αλλαγής υπέρ των εργαζομένων.

★ Για μια ακόμα φορά, η Πρωτομαγιά βρίσκει την Εργατική Τάξη της παρίδας μας να παλεύει από καλύτερες θέσεις ενάντια στους εκβιασμούς των βιομηχάνων, ενάντια στη ανεργία, στην ακρίβεια, για τη βελτίωση της οικονομικής της θέσης και του επιπέδου ζωής και δουλειάς της.

★ Και οι εργαζόμενοι της περιοχής μας αγωνίζονται για τη λευτεριά τους ενάντια στην καταπίεση του καπιταλισμού, των κεφαλαιοκρατών και των στρατοκρατών της Γης.

Συνάδελφοι
και Συναδέλφισσες,

Σας καλούμε με υψωμένη τη σημαία της ενότητας και του αγώνα να πάρετε όλοι μέρος στην 24ωρη Απεργία και Πρωτομαγιάτικη Συγκέντρωση που οργανώνει το Εργατικό Κέντρο Ελευσίνας, Ασπροπύργου και Πέριξ την 1η του Μάη στην Πλατεία Ελευσίνας, ώρα 10 το πρωΐ.

Η ΠΡΩΤΗ ΤΟΥ ΜΑΗ ΕΙΝΑΙ 24ΩΡΗ ΑΠΕΡΓΙΑ

Για να απαιτήσουμε:

● Όχι στο κυνήγια των εξοπλισμών
● Ναί στη συνεννόηση των Λαών.
● Ναι στην Ειρήνη.
● Σταμάτημα των εκβιασμών της ολιγαρχίας
● Φραγμό στις απολύσεις
● Σταμάτημα της ανεργίας
● Λύση των οικονομικών και θεσμικών αιτημάτων των εργαζομένων.

— Ζήτω η 1η του Μάη.

Με συναδελφικούς χαιρετισμούς

Ο Πρόεδρος
ΧΡ. ΣΠΥΡΟΠΟΥΛΟΣ

Ο Γεν. Γραμματέας
ΔΗΜ. ΚΟΥΤΑΛΗΣ

Εκδήλωση για το 41 χρόνια του γερμ. μπλόκου

Στην εκδήλωση που οργανώνει ο Δήμος Ελευσίνας και το Παράρτημα Ελευσίνας της ΠΕΑΕΑ, στις 28 του Απρίλη 1985 ,με την ευκαιρία των 40 χρόνων από την Επέτειο του Γερμανικού Μπλόκου στην Ελευσίνα, το πρόγραμμα περιλαμβάνει:

— Στις 11 π.μ.μ Επιμνημόσυνη δέηση.

11.10. Αποκαλυπτήρια Τιμητικής πλάκας με τα ονόματα των νεκρών της Εθνικής Αντίστασης Ελευσίνας, από τον Υφυπουργό Γεωργίας κ. Στάθη Γιώτα.

Ανάγνωση ονομάτων Νεκρών
Πένθιμο Εμβατήριο.
Κατάθεση στεφανιών.
Ενός λεπτού σιγή.
Εθνικός Ύμνος.

11.30. Χαιρετισμός από τον Υφυπουργό κ. Στάθη Γιώτα.

11.40. Χαιρετισμός από τον κ. Γιώργο Σακελλαρίου, Πρόεδρο του Παραρτήματος Ελευσίνας της Πανελλήνιας Ένωσης Αγωνιστών Εθνικής Αντίστασης.

11.50. Χαιρετισμόςς από τον κ. Πάουλ Βάντελ, Αντιφασίστα Αντιπρόεδρο της Ένωσης Συνδέσμων Φιλίας της Γερμανικής Λαϊκής Δημοκρατίας.

12 μεσ. Ομιλία από τον κ. Δημ. Θεοδώρου, Πρόεδρο του Δημοτικού Συμβουλίου Ελευσίνας.

12.15 μ.μ. Τραγούδια της Εθνικής Αντίστασης από την χορωδία του 54ου Συντάγματος του ΕΛΑΣ Πηλίου.

Η ΓΙΟΡΤΗ ΤΟΥ ΑΓΙΟΥ ΓΕΩΡΓΙΟΥ

ΣΥΝΕΧΕΙΑ απ' την 1η σελίδα

λιάδες συμπολίτες μας που την παρακολούθησαν, κυρίως αρβανίτικης προέλευσης, εκδήλωναν με κάθε τρόπο τον ενθουσιασμό τους.

Η γιορτή έκλεισε με κάψιμο πυροτεχνημάτων.

● Στις 23)4, ανήμερα της γιορτής του Αη - Γιώργη, πραγματοποιήθηκε, όπως κάθε χρόνο, στο χώρο των Αντλιοστασίων του Δήμου, το καθιερωμένο γλέντι για το Εργατοϋπαλληλικό Προσωπικό και τις αρχές της Ελευσίνας και της περιοχής .

Πήραν μέρος: ο εκπρόσωπος του Μητροπολίτη, πατήρ Γερμανός, ο Νομάρχης Δυτ. Αττικής κ. Τσιμπούκης, ο Πρόεδρος της Μαγούλας κ. Μίχας, ο Πρόεδρος του Δημοτ. Συμβουλίου Μάνδρας κ. Κόλλιας, ο Πρόεδρος της Ομοσπονδίας Επαγγελματο - Βιοτεχνών κ. Σκιαδόπουλος και των Επαγγελματοβιοτεχνών κ. Αντωνίου, Δημοτικοί Σύμβολοι, ο Αντιπρόεδρος του Εργατικού Κέντρου κ. Αγγελόπουλος, εκπρόσωποι των στρατιωτικών αρχών και των μαζικών φορέων της περιοχής.

Επίσης, παραβρέθηκαν εκατοντάδες εργατοϋπάλληλοι του Δήμου με τις οικογένειές τους που διασκέδασαν για πολλές ώρες στον όμορφο χώρο, όπου θα ιδρυθεί το πάρκο, τα γήπεδα, τα φυτώρια και ο Ζωολογικός Κήπος του Δήμου.

Ήδη, ο Δήμος διαθέτει στα Αντλιοστάσια, 62 στρέμματα και σύντομα θα τα αυξήσεο στα 80. Το ΥΧΟΠ για το 1985 ενέκρινε 10.000.000 δραχ. για έναρξη των έργων.

● Ελπίζουμε σύντομα τα Αντλιοστάσια του Δήμου μας να μετατραπούν σε όαση για την Ελευσίνα και όλο το Θριάσιο Πεδίο.

ΑΓΩΝΙΩΔΕΣ

ΨΗΦΙΣΜΑ ΤΩΝ ΣΥΛΛΟΓΩΝ

ΕΝΤΟΝΗ ΑΝΤΙΘΕΣΗ ΓΙΑ ΤΑ ΛΑΤΟΜΕΙΑ

Επειδή το θέμα της δημιουργίας Λατομικής Περιοχής στη θέση Κεραμίδεζα — Βιλλιαρί, έχει δημιουργήσει εύλογη ανησυχία, δημοσιεύουμε το Ψήφισμα των ενδιαφερομένων Συλλόγων, επειδή πιστεύουμε ότι το θέμα έχει ευρύτερο ενδιαφέρον, αφορά δε και τους κατοίκους του Θριάσιου:

«Παλαιοκούντουρα 31.3.85

ΨΗΦΙΣΜΑ

Τα Διοικητικά Συμβούλια των Συλλόγων μας στη σύσκεψη της 31.3.85 αποφάσισαν να εκδόσουν Ψήφισμα σχετικό με την έγκριση σαν Λατομικής Περιοχής της περιοχής «ΚΕΡΑΜΙΔΕΖΑ— ΒΙΛΙΑΡΙ» και την χορήγηση άδειας εκμετάλλευσης.

Οι κάτοικοι που εκπροσωπούμε στην περιοχή μας και απαριθμούν πάνω από 2000 οικογένειες και που από το υστέρημά μας στην πλειοψηφία μας αναγκαστήκαμε να φτιάξουμε ένα σπίτι στις πιό πάνω αναφερόμενες περιοχές, με σκοπό να αναπνέουμε λίγο καθαρό αέρα, λόγω της υποβαθμισμένης περιοχής του Θριασίου Πεδίου, στο οποίο κατοικούμε και εργαζόμαστε οι περισσότεροι, δυστυχώς όμως το κακό θέλει να μας ακολουθεί από κοντά, μάθαμε ότι:

● Με απόφαση του Νομαρχιακού Συμβουλίου στις 29—1— 1985 χαρακτηρίζετε την περιοχή «ΚΕΡΑΜΙΔΕΖΑ — ΒΙΛΙΑΡΙ» από περιοχή Α (Πολεοδομικό Διάταγμα ΦΕΚ 707)ΤΔ) 13.12.79, δηλαδή κατάληλη για κτηνοτροφικά, πτηνοτροφικά κτίρια, γεωργικές αποθήκες, θερμοκήπια, υδατοδεξαμενές, αντλητικές εγκαταστάσεις, φρεάτια και κατοικίες, κατ' εξαίρεση δε σφαγεία) σε Λατομική.

Επίσης, σε πρόσφατο Δημοτικό Συμβούλιο του Δήμου Μάνδρας, που διοικητικά ανήκει η περιοχή μας, πήραν κατά πλειοψηφία απόφαση για δημιουργία Δημοτικής Επειχείρησης που κάθε άλλο από Δημοτική είναι. Δημιουργείται άλλο ένα Λατομείο, που σκοπό θα έχει:

1. Εκτός από αμμοχάλικα κλπ., και με την απόφαση του Δημάρχου, να επεκταθεί η επιχείρηση σε ασβεστοποιητικά υλικά και έτοιμο μπετόν, οπότε η περιοχή να γίνει βιομηχανική ζώνη.

2. Το σημείο εγκατάστασης απέχει από τις περιοχές μας και την πόλη της Μάνδρας από 2—4 χιλιόμ. και όχι όπως ειπώθηκε στο Νομαρχιακό Συμβούλιο στις 29.1.85 από το Δήμαρχο Μάνδρας για 7—8.

3. Το περιβάλλον από τη σκόνη και τα διάφορα άλλα είδη που θα παράγει η επιχείρηση, θα αλλοιωθεί τελείως. Ήδη έχει αλλοιωθεί από το υπάρχον Λατομείο. Θεωρούμε όμως απαράδεκτο το να λένε ότι η Επιχείρηση αυτή είναν Δημοτική, όταν ο Δήμος έχει μόνο το 35% και οι ιδιώτες το 65%. Είναι φανερό, λοιπόν, ποιός θα ελέγχει τη Διοίκηση της Επιχείρησης.

Τέλος, άς μη ξεχνάμε ότι με την υλοποίηση της απόφασης του Νομαρχιακού Συμβουλίου στις 29.1.85 περί χαρακτηρισμού της περιοχής σαν Λατομική και της απόφασης του Δημοτ. Συμβουλίου Μάνδρας (αρ. αποφ. 27)20.2.85) περί ιδρύσεως 2ου Λατομείου ανοίγεται η όρεξη των βιομηχάνων για συναφείς επιχειρήσεις.

Τα Διοικητικά Συμβούλια των Συλλόγων καταδικάζουμε την ενέργεια αυτή του Νομαρχιακού Συμβουλίου και του Δήμου της Μάνδρας και απαιτούμε όπως η περιοχή «ΚΕΡΑΜΙΔΕΖΑ - ΒΙΛΛΙΑΡΙ» Δήμου Μάνδρας, παραμείνει όπως χαρακτηρίστηκε με το αριθ. ΦΕΚ 707)ΤΔ)13.12.79 Πολεοδομικό Διάταγμα σαν περιοχή Α.

Σας καλούμε να ανακαλέσετε την απόφαση του Νομαρχιακού Συμβουλίου, όσο και του Δήμου Μάνδρας γιατί οποιαδήποτε αρνητική ενέργειά σας ενάντια στο φυσικό περιβάλλον θα βρεί αντιμέτωπους τους κατοίκους της περιοχής και του Θριάσιου εδίου.

Το Ψήφισμα αυτό να σταλεί στο Υπουργεία: Βιομηχανίας και Ενέργειας, Εσωτερικών, Πολιτισμού και Επιστημών, Γεωργίας, Δημοσίων Έργων Χωροταξίας, Οικισμού και Περιβάλλοντος, στα Κόμματα της Βουλής, στο Νομάρχη Δυτικής Αττικής, στο Σύνδεσμο Δήμων και Κοινοτήτων Θριασίου Πεδίου, στους Δήμους Ελευσίνας, Μάνδρας και την Κοινότητα Μαγούλας, στους μαζικούς φορείς της περιοχής και τον ημερήσιο και τοπικό Τύπο και τον Νομαρχιακό Σύμβουλο Αττικής κ. Παπαπέτρου.

Με τιμή
ΟΙ ΔΙΟΙΚΗΣΕΙΣ
ΤΩΝ ΣΥΛΛΟΓΩΝ

Κρίσεις και Σχόλια

ΣΥΝΕΧΕΙΑ απ' την 1η σελίδα

κάλεσε το Δήμαρχο να σπάσει την απεργία.

Καλείται ,λοιπόν, ο κάθε πολίτης, δρομολογηθείς ή μή, στον τρίτο δρόμο, να απαντήσει:

— Ποιός είναι ο παράνομος;

Ο κ. Κουτσόγιωργας, όταν επέβαλε την υποχρεωτική διαιτησία με νόμο του 1955, ή όταν την ανακάλεσε;

— Ο κ. Μπέης, που επιθυμεί το σπάσιμο της «παράνομης» απεργίας;

— Ο κ. Μάναλης, που ζητάει το «σπάσιμο» της απεργίας, όταν ο κ. Κουτσόγιωργας ικανοποίησε το αίτημα των απεργών;

— Ή μήπως, οι εργαζόμενοι και ο Δήμαρχος Μιχάλης Λεβέντης, που τους συμπαραστάθηκε στον αγώνα τους για την κατάκηση των δικαιωμάτων ους;

Η ΛΥΣΗ ΤΗΣ ΦΥΓΗΣ

ΕΧΕΙ γίνει πλέον συνηθισμένο φαινόμενο η απουσία από τα Δημ. Συμβούλια των Συμβούλων της Δημοτικής Αλλαγής, όταν συζητούνται σοβαρά θέματα, στα οποία βρίσκονται σε δύσκολη θέση.

Άλλοτε δεν έρχονται και άλλοτε αποχωρούν στη μέση των συνεδριάσεων. Έτσι και όταν το Δημοτικό Συμβούλιο συζήτησε έκτακτα το περιεχόμενο της ανακοίνωσής τους, αντί να έρθουν για να αναλάβουν τις ευθύνες τους για όσα γράφουν, αντί να υποστηρίξουν τις απόψεις τους στα πλαίσια ενός δημοκρατικού διαλόγου, προτίμησαν τη λύση της φυγής.

Κατανοούμε τη στάση τους, όχι μόνο γιατί δεν είχαν επιχειρήματα, αλλά κ α ι γιατί δεν υπέγραψαν όλοι!