ΔΗΜΟΤΙΚΑ ΝΕΑ
ελευσίνας

ΕΦΗΜΕΡΙΔΑ ΕΝΗΜΕΡΩΣΗΣ ΤΟΥ ΛΑΟΥ ΓΙΑ ΤΗ ΔΡΑΣΤΗΡΙΟΤΗΤΑ ΤΟΥ ΔΗΜΟΥ ΜΑΣ

ΕΤΟΣ Γ' ΑΡΙΘΜΟΣ ΦΥΛΛΟΥ 24 | ΕΛΕΥΣΙΝΑ ΙΟΥΛΗΣ 1985 | Υπεύθυνος επί της ύλης: ο Δημ. Σύμβουλος Γ. ΑΜΠΑΤΖΟΓΛΟΥ | ΤΙΜΗ ΦΥΛΛΟΥ 5 Δραχμές | ΤΥΠΟΓΡΑΦΕΙΟ Δεληγιώργη 22-τηλ. 5233548

Τα αποκαλυπτήρια του ανδριάντα του ήρωα Β. ΛΑΣΚΟΥ

Με μεγαλοπρέπεια πραγματοποιήθηκαν στις 14 Ιουλίου στο κεντρικό λιμάνι της πόλης μας τα αποκαλυπτήρια του ανδριάντα του Ελευσίνιου ήρωα ΒΑΣΙΛΗ ΛΑΣΚΟΥ, του Κυβερνήτη του θρυλικού «ΛΑΜΠΡΟΣ ΚΑΤΣΩΝΗΣ» από τον Αρχηγό του Στόλου Αντιναύαρχο Ηλία Περισσάκη.

Όπως είναι γιωστό, ο ΒΑΣΙΛΗΣ ΛΑΣΚΟΣ έπεσε πολεμώντας το φασισμό στις 14 Σεπτεμβρίου 1943 στα νερά της Σκιάθου, όταν το υποβρύχιο που κυβερνούσε χτυπήθηκε από γερμανικό πολεμικό πλοίο.

Την εκδήλωση άνοιξε ο Δήμαρχος Ελευσίνας κ. Μιχάλης Λεβέντης, ο οποίος αναφέρθηκε στο ιστορικό της δημιουργίας του ανδριάντα και την προσπάθεια του Δήμου για γενικότερη αναβάθμιση της παραλίας της Ελευσίνας.

Για τη ζωή και τη δράση του Β. Λάσκου μίλησαν ο συμπολίτης μας κ. Χρήστος Μελετίου και ο πλοίαρχος ε.α. Ηλίας Τσουκαλάς διασωθείς ύπαρχος του υποβρυχίου «Λάμπρος Κατσώνης».

Ο αδελφός του ήρωα Ορέστης Λάσκος απάγγειλε το ποίημα «ΒΑΣΙΛΗΣ ΛΑΣΚΟΣ» και το χορευτικό τμήμα της Λέσχης Πολιτισμού του Δήμου μας χόρεψε Ελευσινιώτικους και νησιώτικους χορούς.

Το Πολεμικό Ναυτικό για τον λαμπρότερο γιορτασμό έστειλε στον όρμο της Ελευσίνας το υποβρύχιο «ΚΑΤΣΩΝΗΣ» και το τορπ. «ΛΑΣΚΟΣ» καθώς επίσης και τμήμα Μουσικής και Στρατιωτικό άγημα

Στην τελετή παραβρέθηκαν, εκτός από τον Αρχηγό του Στόλου, εκπρόσωπος του Μητροπολίτου, οι Βουλευτές της περιοχής κ. Μ. Παπαγιάννης και Απ. Σταύρου, ο Νομαρχιακός Σύμβουλος κ. Π. Παπαπέτρου, ο Δήμαρχος Βιλλίων κ. Μακρυνώρης, ο Πρόεδρος του Δημ. Συμβουλίου Μάνδρας κ. Ν. Κόλλιας, ο κ. Λιμενάρχης Ελευσίνος, εκπρόσωποι των τοπικών Αρχών, Βαθμοφόροι του Πολεμικού Ναυτικού και του Λιμενικού Σώματος, ο Πρόεδρος του Εργατικού Κέντρου Ελευσίνας κ. Λαζάρου, εκπρόσωποι των μαζικών φορέων της περιοχής και χιλιάδες κάτοικοι της περιοχής.

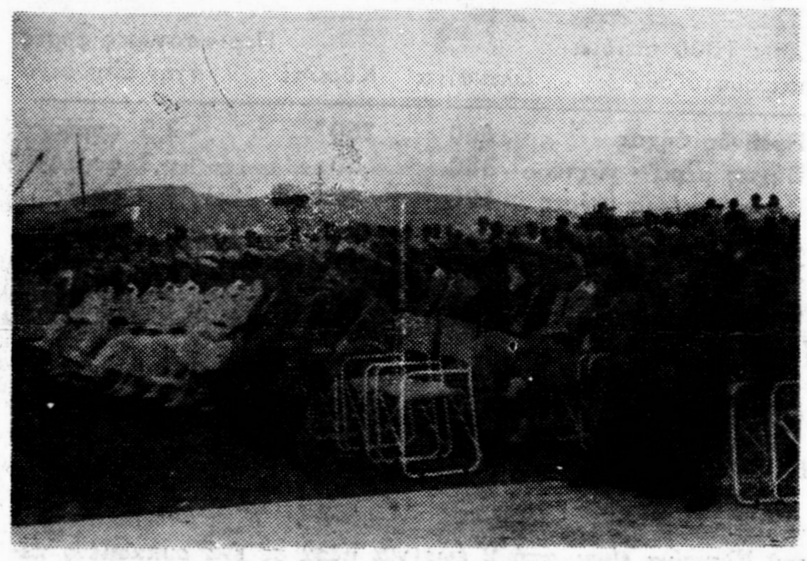

Πολυάριθμοι επίσημοι και χιλιάδες Λαού παρακολουθούν την εκδήλωση των αποκαλυπτηρίων του ανδριάντα που ΒΑΣΙΛΗ ΛΑΣΚΟΥ

Μετά την εκφώνηση των ονομάτων των 32 νεκρών του υποβρυχίου «Λ. ΚΑΤΣΩΝΗΣ» έγιναν καταθέσεις στεφανιών από

Τον Αρχηγό του Στόλου,

Τον Νομαρχιακό Σύμβουλο κ. Παπαπέτρου, εκ μέρους του Νομάρχη Αττικής,

Τον Δήμαρχο Ελευσίνας κ. Μιχ Λεβέντη,

Τον Πρόεδρο του Εργατ) κού Κέντρου Ελευσίνος κ. Π. Λαζάρου,

Την Πανελλήνια Ένωση Αγωνιστών Εθν. Αντίστασης (Παρ) μα Ελευσίνας),

Εκ μέρους των διασωθέντων συμπολεμιστών του Βασίλη Λάσκου.

Η εκδήλωση έκλεισε με συναυλία της Μαρίζας Κώχ και του Γιάννη Γλέζου.

Αλγεινή εντύπωση προκάλεσε η απουσία για μιά ακόμα φορά των κυβερνητικών βουλευτών από τις εκδηλώσεις του Δήμου. Αλήθεια, δεν αισθάνθηκαν την ανάγκη να τιμήσουν τον ήρωα της Ελευσίνας και του Πολεμικού Ναυτικού;

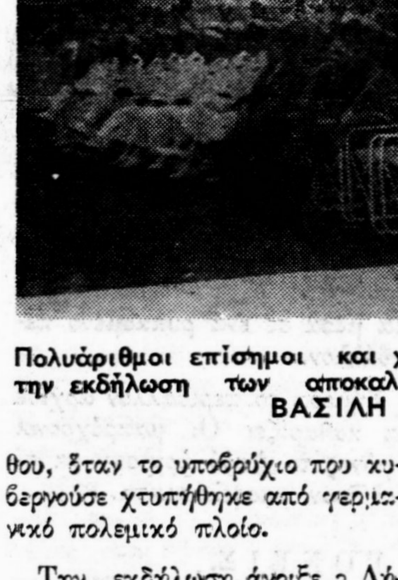

Ο Αρχηγός του Στόλου Αντιναύαρχος Ηλίας Περισσάκης, πραγματοποιεί τα αποκαλυπτήρια του ανδριάντα του ήρωα ΒΑΣΙΛΗ ΛΑΣΚΟΥ

ΑΓΝΟΕΙΤΑΙ Ο ΣΥΝΔΕΣΜΟΣ ΘΡΙΑΣΙΟΥ ΠΕΔΙΟΥ ΓΙΑ ΤΗΝ ΔΙΟΙΚΗΣΗ ΤΟΥ ΝΟΣΟΚΟΜΕΙΟΥ

Με κατάπληξη πληροφορηθήκαμε την τελευταια στιγμή ότι ο Υπουργός Υγείας ζήτησε από την ΤΕΔΚΝΑ (ένωση των Δήμων της Αττικής) να ορίσει τους 2 εκπροσώπους της Αυτοδιοίκησης στο Γενικό Νοσοκομείο Ελευσίνας - Θριασίου Πεδίου.

Ο κ. Υπουργός αγνόησε την ομόφωνη πρόταση του Συνδέσμου Θριασίου Πεδίου που προτείνει για το Δ.Σ. τα μέλη του:

— Μ. Λεβέντη, Δήμαρχο Ελευσίνας
— Χ. Μαρούγκα, Δήμαρχο Μάνδρας

Αλλά και η ΤΕΔΚΝΑ αγνόησε την ομόφωνη πρόταση του Συνδέσμου και επέλεξε (με τί κριτήρια;) τους Μ. Λεβέντη και Π. Παπαπέτρου.

Μπαίνουν λοιπόν τα ερωτήματα:

— Τί σχέση έχει η ΤΕΔΚΝΑ με το Νοσοκομείο; Πότε αγωνίστηκε και μόχθησε γι' αυτό το έργο; Με τί δικαίωμα εκλέγει τους αντιπροσώπους της Αυτοδιοίκησης του Θριάσιου;

— Πόσο σέβονται την Αυτοδιοίκηση το Υπουργείο Υγείας και η ΤΕΔΚΝΑ, όταν περιφρονούν τους εκπροσώπους που ομόφωνα προτείνει ο Σύνδεσμος Θριασίου;

— Θα δεχτεί ο κ. Παπαπέτρου να είναι στην ουσία «διορισμένος» εκπρόσωπος της Αυτοδιοίκησης στο Νοσοκομείο, αφού η Αυτοδιοίκηση της περιοχής δεν τον πρότεινε;

— Μήπως η καθυστέρηση του Νοσοκομείου και του ορισμού Διοικητικού Συμβουλίου οφείλεται στις πιο πάνω πονηρές και διαβλητές μεθοδεύσεις, που έπρεπε βέβαια να γίνουν μετά τις εκλογές;

Σύνδεσμος Θριασίου Πεδίου

Σοβαρές ανησυχίες για την καθυστέρηση του Νοσοκομείου

Το Διοικητικό Συμβούλιο του Συνδέσμου Δήμων και Κοινοτήτων Θριασίου Πεδίου ξανασυζήτησε στις 11 Ιουλίου το θέμα του Νοσοκομείου με σκοπό να καθορίσει τις παραπέρα ενέργειές του.

Στη συζήτηση που πραγματοποιήθηκε, ο Πρόεδρος κ. Μ. Λεβέντης και ο εκπρόσωπος του Υπουργείου Υγείας κ Μπίκας, έκαναν μια πλήρη ενημέρωση. Παράλληλα,οι μαζικοί φορείς που παραβρέθηκαν εξέφρασαν την ανησυχία τους για το σταμάτημα των εργασιών επί ένα χρόνο και επισήμαναν την ανάγκη να προχωρήσει η κατασκευή.

● Το Δ. Σ. μετά την εκτενή συζήτηση,

ΑΠΟΦΑΣΙΣΕ ΟΜΟΦΩΝΑ

● Θεωρεί απαράδεκτο το γεγονός να μην έχει ακόμη διοριστεί από τον Υπουργό Υγείας και Πρόνοιας, Διοικητικό Συμβούλιο του Νοσοκομείου παρότι ο Σύνδεσμος από τις 7—9—84 έχει εντα-

ΣΥΝΕΧΕΙΑ στην 4η σελίδα

ΩΜΟΣ ΕΚΒΙΑΣΜΟΣ ΤΗΣ ΕΥΔΑΠ

Απαιτεί 146 εκατομ. δραχ. απο τους Ελευσίνιους

για να συνεχίσουμε να πίνουμε νερό

Έκλεισε ένας χρόνος από τότε που η ΕΥΔΑΠ για πρώτη φορά (4-7-1984) απαίτησε από τον Δήμο Ελευσίνας να συμβάλει με το ποσό των 146 εκατομμυρίων δραχμών στην κατασκευή του αγωγού που θα υδροδοτήσει τις βιομηχανίες της περιοχής μας, αλλά και τα Μέγαρα.

Το Δημοτικό Συμβούλιο αντέδρασε άμεσα και με οφόμωνη απόφασή του στις 13)7)1984, που επικυρώθηκε ως νόμιμη από τη Νομαρχία, έκρινε ότι «δεν συντρέχει λόγος συμμετοχής του Δήμου στις δαπάνες επεκτάσεως του κεντρικού αγωγού υδρεύσεως της ΕΥΔΑΠ»

αφού μάλιστα είναι γνωστό ότι η επέκταση αυτή γίνεται προς ύδρευση των διαφόρων βιομηχανιών.

Σήμερα ο Δήμος μας έχει λύσει εξ ολοκλήρου το θέμα της ύδρευσης, εντός και εκτός σχεδίου πόλεως

ΣΥΝΕΧΕΙΑ στην 4η σελίδα

Διεθνές Συνέδριο με θέμα:

ΑΡΧΑΙΟΤΗΤΕΣ ΚΑΙ ΠΟΛΙΤΙΣΤΙΚΗ ΚΛΗΡΟΝΟΜΙΑ ΤΗΣ ΕΛΕΥΣΙΝΑΣ

★ **Οργανώνεται από τον Δήμο Ελευσίνας, τελεί υπό την αιγίδα του ΥΠ.Π.Ε. και πραγματοποιείται στις 6, 7 και 8 Σεπτεμβρίου στην Λέσχη Πολιτισμού**

ΟΡΓΑΝΩΤΙΚΗ ΕΠΙΤΡΟΠΗ:
Πρόεδρος: Γ. Μυλωνάς, Ακαδημαϊκός
Αντιπρόεδρος: Μ. Λεβέντης, Δήμαρχος
Γεν Γραμματέας: Β. Σφυρόερας, Καθηγητής Παν)μίου Αθηνών
Μέλη: Ιω. Τραυλός, Αρχιτέκτονας, Αρχαιολόγος
Α. Τάσσος, Χαράκτης

ΤΙΜΗΤΙΚΗ ΕΠΙΤΡΟΠΗ:
Υπό την Προεδρία της Υπουργού κ. Μελίνας Μερκούρη:
Ανδρόνικος Μανώλης
Βουδούρης Γεώργιος
Γλύκατζη—Αρβελέρ Ελένη
Κακριδής Θ. Ιωάννης
Κούν Κάρολος
Μακρής Μέμος
Μούσουλος Λουκάς
Παπαστάμος Δημήτριος
Ρίτσος Γιάννης
Σταθόπουλος Μιχάλης
Τρυπάνης Κων) νος
Τσάτσος Κων) νος
Βάρτα Ζάν
Βράουν.γκ Ρομπέρτος
Κάριγκτον Σμίθ
Κάϊτλιγκ Η.
Ντι Βίτα Αντόνιο
Ιρμσχερ Γιοχάνες
Μίλλερ Στέφεν
Τόμσον Ζώρζ
Βέμπερ Φεντερίκο

ΟΜΙΛΗΤΕΣ:
Μυλωνάς Γεώργιος
Λεβέντης Μιχάλης
Σφυρόερας Βασίλης
Α. Τάσσος
Ανδρόνικος Μανώλης
Πάλλας Δημήτριος
Σκουληκίδης Θεόδ.
Αλεξίου Χρήστος
Ζιρώ Δημοσθένης
Μητροπούλου Ελπίδα
Σλίντον Κεβιν
Μαρούγκα Αναστασία
Μπίντερ Ιουδήθ
Πελαγκάτι Πάολα
Τόμσον Ρ.
Βέμπερ Φεντερίκο
Καλντερόνε Σαλβ.
Ιρμσχερ Γιοχάνες
Κουνζε Μάξ
Βάρτα Ζάν
Χανσογια Ελενα

ΣΥΝΕΡΓΑΣΙΑ ΔΗΜΟΥ ΚΑΙ ΚΙΝΗΜΑΤΟΓΡΑΦΙΚΗΣ ΛΕΣΧΗΣ

Όταν άρχισαν από το Δήμο και το ΥΧΟΠ τα έργα στην πρώην Αμερικάνικη Βάση, φάνηκε ότι από αυτό το καλοκαίρι μπορούσε να λειτουργήσει ο θερινός Κινηματογράφος της παραλίας.

Μετά από τις συναντήσεις αντιπροσωπειών του Δήμου και της Κινηματογραφικής Λέσχης, μπήκε το πλαίσιο μιας σωστής συνεργασίας που σκοπό θα είχε να καλυφτεί η έλλειψη θερινού κινηματογράφου στην πόλη μας με ένα πρόγραμμα επιλεγμένων ταινιών τέχνης από τον Παγκόσμιο Κινηματογράφο.

● Πού βασίστηκε αυτή η συνεργασία:

Η ιδέα για τη λειτουργία θερινού Κινηματογράφου υπήρχε στα μέλη της Κινηματογραφικής Λέσχης από τον 2ο χρόνο της λειτουργίας της. Οικονομικοί όμως λόγοι δεν επέτρεψαν να γίνει πραγματικότητα. Έτσι μόλις υπήρξαν οι προϋποθέσεις (μηχανή, χώρος, οικονομική ενίσχυση), αυτή η ανάγκη άρχισε να καλύπτεται.

Ο Δήμος Ελευσίνας διαμόρφωσε το χώρο σε πολύ σύντομο χρονικό διάστημα. Εδώ αξίζουν συγχαρητήρια στους εργάτες που βοήθησαν ώστε έγκαιρα να παραδοθεί το έργο. τον εξόπλισε με την κινηματογραφική μηχανή των 35 μ.μ. που πρόσφατα είχε αγοράσει και με 200 καρέκλες. Διέθεσε τα συνεργεία για τις ηλεκτρολογικές εγκαταστάσεις, τα υδραυλικά, τον κηπουρό, κλπ. Επίσης, με απόφαση του Δημοτικού Συμβουλίου ενίσχυσε με 100.000 δραχ. την Κινηματογραφική Λέσχη ειδικά για τις προβολές του Καλοκαιριού.

Η Κινηματογραφική Λέσχη απ' τη μεριά της ανέλαβε εξ ολοκλήρου της ευθύνη της λειτουργίας του Κινηματογράφου. Έφτιαξε τον προϋπολογισμό που για τους μήνες Ιούλη — Αύγουστο ξεπερνάει τις 500.000 δραχ. Έβαλε ένα σεβαστο ποσό από το ταμείο της και επέλεξε για τον πρώτο μήνα 14 ταινίες. Βρήκε μηχανικό για το χειρισμό της μηχανής και διέθεσε όλα τα μέλη της να δουλέψουν εθελοντικά και κατά τη διάρκεια της διαμόρφωσης του χώρου αλλά πολύ περισσότερο για να λειτουργήσουν καθημερινά τον Κινηματογράφο. Προγράμματα, Ταμείο, Μεταφορά Ταινιών και λειτουργία του Μπάρ—αναψυκτήριου, καθαριότητα, όλα γίνονται με αξιόλογη εθελοντική προσφορά και πρωτοφανή ενθουσιασμό των μελών της Κινηματογραφικής Λέσχης.

Έτσι λοιπόν, με την κρυφή προσδοκία και με κάποια επιφυλακτικότητα για τη νέα αυτή προσπάθεια, άρχισαν οι προβολές .Οι πρώτες μέρες έ-

ΣΥΝΕΧΕΙΑ στή 2η σελίδα

ΕΝΗΜΕΡΩΤΙΚΑ

ΕΓΚΡΙΣΕΙΣ — ΑΠΟΡΡΙΨΕΙΣ

Η Νομαρχία ενέκρινε τις ομόφωνες αποφάσεις του Δημοτικού Συμβουλίου για ενίσχυση των Συλλόγων: Γυναικών Ελευσίνας, Φοιτητών, Ορειβατικού, Πανελευσινιακού, Ηρακλή και Δήμητρα.

Αντίθετα, δεν ενέκρινε τις επίσης ομόφωνες αποφάσεις για ενίσχυση των Συλλόγων: Ένωση Γυναικών Ελλάδος, Σώμα Ελληνίδων Οδηγών.

ΤΟΠΙΚΗ ΑΡΓΙΑ

Με βάση το νόμο 1157)81 το Υπουργείο Εσωτερικών μας ενημερώνει ότι:

«Από 1.1.81 δεν παρέχεται δυνατότητα καθιερώσεως τοπικών αργιών των δημοσίων υπηρεσιών για τον εορτασμό θρησκευτικού η εθνικού γεγονότος».

Για την πόλη μας σημαίνει ότι η γιορτή του Αγίου Γεωργίου δ ε ν μπορεί να αποτελέσει τοπική αργία.

Β' ΛΥΚΕΙΟ

Τα Υπουργεία Οικονομικών και Παιδείας μας γνωστοποιούν ότι καταρτίσανε το σχέδιο κοινής υπουργικής απόφασης για την απαλλοτρίωση έκτασης 4792 τ.μ. μεταξύ των δρόμων Αθηνάς — Πίνδου και Κολοκοτρώνη για την ανέγερση του διδακτηρίου του Λυκείου Ελευσίνας.

Ο αδελφός του ήρωα ΟΡΕΣΤΗΣ ΛΑΣΚΟΣ ενώ απαγγέλλει το ποίημά του «ΒΑΣΙΛΗΣ ΛΑΣΚΟΣ»

Πλοίαρχος Λάσκος

Μάννα μου χωριάτισσα
κυρά Παμεινώντενα
κυρά Μαριγώ
απ' τα τέσσερα σερνικά βλαστάρια σου
στα στερνά σου απόμεινα
τώρα μόνο εγώ

Μάννα μου χωριάτισσα
κυρά Παμεινώντενα
κυρά Μαριγώ.

Κι' αχ εσεις — αλοί μου τρισαλοί —
του χωριού μοιρολογίστιρες
θεια Μηλίτσα, θεια Σμαλούλα, θειά Καλή
με πικρα λογια σαν αλοη,
τουτη την ατελειωτη θραουά
γειρετε τριγ-ρω μου κι αντάμα μου
τ' αρβανίτικο να στήσουμε μοιρολοί.

Θειά Μηλίτσα, θειά Σμαρούλα, θειά Καλή.
κλαψτε παλι το Λιασκεικο το σοί

Τί στο πέλαγο κατάντικρυ -
στα Σκιαθίτικα ακρογιαλια
του Σταυρου μιαν ηρεμη θραδυά,
αχ ο Βασος μας σκοτωθηκε
πολεμώντας σα λιοντάρι για τη λευτεριά.

Αχ ο Βάσος μας σκοτώθηκε
αχ ο Βάσος μας πάει μας πιά...

Το μαντάτο τούτο το φριχτό
τ' αρπαξαν του πελαγου τα κύματα
τ' αρπαξαν οι γλαροι στιον αγερα
[illegible] θλιβερό
και το κάνανε τραγούδι και το σκόρπισαν πέρα ως πέρα

Κι έλεαν για το σκοτωμένο παληκάρι
και τα κύματα.... κι' οι γλάροι...

Και τ' ακούσαν τα παιδάκια που τον γνώριζαν
[illegible] σα φιλο τους
και τον παίζαν πότε - πότε στο «κρυφτό»
κι έτρεξαν και κρύψανε τα κεφαλακια τους
στης μητερας τους τον κόρφο, κι αναλύθηκαν
σ' αναφιλητό.

Τα παιδάκια με τ' αγνά καθάρια μάτια τους,
που μαζί του παίζαν το «κρυφτό»

Και τ' ακούσαν κι οι γυναίκες που τον λάτρευαν
κι ως εικονισμα ιερό λαμπρή φυλάγαν
την μορφή του στην καρδιά τους σκαλιστή,
κα σφαλίζανε τα σπίτια τους
και μαυροφορέσανε και κλαιγανε
για τη Μοίρα τη φριχτή.

Οι γυναίκες που τον λάτρεψαν
ομορφάντρα, και λεβέντη, κι εραστή.

Και τ' ακούσαν και στα Υδραϊκα τ' ακρόγιαλα
μπουρλοτιέρηδες, ναυμάχοι του Εικοσιένα,
και ξαναζωντάνεψαν και πάλι
και καμάρωσαν τη ράτσα τη Ρωμέικια
οι Μιαούληδες, Τομπάζηδες, Σαχτούρηδες
και σηκώσαν με περφάνια το κεφάλι.

Και μιά θέση του ετοιμάσαν στην παρέα τους
οι Μιαούληδες, Τομπάζηδες και άλλοι...

— Θειά Μηλίτσα, θειά Σμαρούλα, θειά Καλή,
τα σπαραχτικά σας πάψτε λόγια
Παληκάρι σαν το Βάσο μας
δεν του πρέπουν μοιρολόγια.
Το κλαρίνο, το λαγούτο, το βιολί
φέρτε Λεφινιώτες μου πατριώτες
και στο κλέφτικο τραγούδι να το στήσουμε
τούτη την ατέλειωτη βραδυά
σαν και τότε οπού ζούσε, σαν και τότες.

— Μάννα μου χωριάτισσα
κυρά Παμεινώντενα
κυρά Μαριγώ,
έτσι σαν τον Βάσο μας
άμποτες να πέθαινα κι εγώ.

ΟΙ ΚΥΡΙΟΤΕΡΕΣ ΑΠΟΦΑΣΕΙΣ ΤΟΥ ΔΗΜΟΤΙΚΟΥ ΣΥΜΒΟΥΛΙΟΥ

Στο διάστημα από 26 Απριλίου μέχρι 4 Ιουλίου, το Δ. Σ. συνήλθε σε 4 τακτικές συνεδριάσεις και εξέτασε συνολικά 33 θέματα.

Αναφέρουμε τις κυριότερες αποφάσεις:

● Συντήρηση και επισκευή οδών της πόλης, προϋπολογισμού 5.000.000 δραχ. (Οι δρόμοι αναφέρθηκαν στο προηγούμενο φύλλο των «Δ.Ν.».

● Ψήφιση πίστωσης 300.000 δραχ. για τη διαμόρφωση του χώρου ανέγερσης ανδριάντα του Βασίλη Λάσκου.

● Ψήφιση πίστωσης 1.006.597 δραχ.για επέκταση του Δημοτικού φωτισμού.

● Οικονομική ενίσχυση 11 Συλλόγων της πόλης μας: Σύλλογος Γυναικών, Πανελευσισιακός, Ηρακλής, Δήμητρα, Οδηγοί, Πρόσκοποι, Ε.Γ.Ε., Φοιτητές, Κινηματογραφική Λέσχη, Πελοποννήσιοι, Πόντιοι.

● Ασφαλτόστρωση αγροτικής οδού από γέφυρα Κουραμάνη μέχρι λεωφόρο Αεροδρομίου ,προϋπολογισμού 2 εκατομμυρίων δραχ.

● Σχετικά με την πλημμελή λειτουργία του Σταθμού Α' Βοηθειών, μετά από αίτηση της Κας Σφέτσα

● Πρόσληφη προσωπικού για κάλυψη πρόσκαιρων αναγκών του Δήμου· ειδικά προβλέπονται 10 οδοκαθαριστές, 3 γραμματείς δακτυλογράφοι και ένα συνεργείο εκ 3 ατόμων για τη συλλογή των αδέσποτων σκυλιών.

● Αποδοχή από το Δήμο του χώρου των Ελαιοδεξαμενών της Ελαιουργικής (Ο.Τ. 110 και 111).

● Ορισμός του Δημοτικού Συμβούλου Γ. Αμπατζόγλου και του δημότη Χ. Μελετίου, ως μελών στο Διοικ. Συμβούλιο του Β' ΚΑΠΗ. Επίσης ψηφίστηκε ο Κανονισμός διοίκησης και διαχείρισης του Νομικού Προσώπου που αποτελεί το Β 'ΚΑΠΗ.

Συνεργασία Δήμου και Κινηματ. Λέσχης

ΣΥΝΕΧΕΙΑ απ' την 1η σελίδα

δειξαν ότι ξεπεράστηκαν και οι πιό αισιόδοξες προβλέψεις. Κάθε βράδυ ο Κινηματογράφος γέμιζε και πολλές φορές αρκετοί έμειναν απ' έξω. Οι διακόσιες καρέκλες φάνηκαν λίγες. Συνωστισμός στο «ΑΠΟΚΑΛΥΨΗ ΤΩΡΑ» του Κόπολα, στο «ΡΕΠΟ» του Βαφέα, στο «ΑΛΙΕΝ» του Σκότ, στην κωμωδία του Γούντυ Άλλεν «ΖΗΤΕΙΤΑΙ ΕΓΚΕΦΑΛΟΣ ΓΙΑ ΛΗΣΤΕΙΑ», στην «ΑΓΡΙΑ ΣΥΜΜΟΡΙΑ» του Πένκιπα, και σε όλα τα έργα που πραγματικά αποτελούσαν μια πολύ καλή επιλογή ταινιών τέχνης. Η προσέλευση του κόσμου αλλά και ο τρόπος παρακολούθησης των ταινιών, έδειξαν ότι και ο λαός της πόλης μας διψάει για Κινηματογράφο. Τον έχει στερηθεί και είναι απαιτητή εικόνα, ιδιαίτερα για τη νεολαία, η παρακολούθηση τους χειμερινούς μήνες αμφιβόλου περιεχομένου ταινιών, που τους προσφέρεται. Επίσης, το πολύ μικρό εισιτήριο των 50 δραχμών και η δωρεάν είσοδος για τα μικρά παιδιά, δίνει τη δυνατότητα σε πολλούς να παρακολουθήσουν έργα που για να τα έβλεπαν στην Αθήνα, θα χρειάζονταν πάνω από 200 δραχ. το άτομο.

Η επιτυχής αυτή προσπάθεια του Δήμου και της Κινηματογραφικής Λέσχης, μας βάζει σε νέους προβληματισμούς και στόχους. Θα πρέπει μόνιμα να καλυφθεί η ανάγκη προβολής ταινιών σε κατάλληλη αίθουσα και για τους χειμερινούς μήνας. Να ασχοληθούμε περισσότερο με τον Κινηματογράφο, ένα τόσο λαϊκό θέαμα, που ψυχαγωγεί και μορφώνει.

Να ζητήσουμε και να αγωνιστούμε να ενισχυθεί από τους Κρατικούς φορείς (Υπουργείο Πολιτισμού, Νομαρχία) και οποιοδήποτε άλλο φορέα, αυτή η καινούργια προσπάθεια.

ΑΝΑΚΟΙΝΩΣΗ

ΦΙΛΑΡΜΟΝΙΚΗ ΔΗΜΟΥ ΕΛΕΥΣΙΝΑΣ

Για τη νέα σχολική χρονιά 1985 - 1986 ανακοινώνεται ότι:

1. Οι εγγραφές για τους νέους μαθητές της Προκαταρτικής (πρώτης) τάξης μπορούν να γίνονται στα γραφεία της Φιλαρμονικής του Δήμου Ελευσίνας (Παγκάλου και Θανασουλοπούλου 4) τις εργάσιμες μέρες και ώρες
από 1 έως 12 Ιούλη 1985 και
από 26 Αυγούστου έως 13 Σεπτεμβρίου 1985

2. Τα μαθήματα γιά όλους τους μαθητές Προκαταρτικής (πρώτης) και Κατωτέρας (Δευτέρας) θα αρχίσουν την
Δευτέρα 16 Σεπτέμβρη 1985

3. Μαθητές γίνονται δεκτοί μόνο αυτοί που είναι από 9 ετών και πάνω, δηλαδή έχουν τελειώσει την Β΄ Τάξη Δημοτικού Σχολείου.

Πληροφορίες στο τηλέφωνο 5547381 ή στα γραφεία της Φιλαρμονικής του Δήμου Ελευσίνας.

Ο Αντιπρόεδρος της Φιλαρμονικής κ. Ν. Τσοπελάκης, ενώ παραδίδει τα διπλώματα στους πρώτους μαθητές

Η ΡΥΠΑΝΣΗ ΚΑΙ Η ΥΓΕΙΑ ΤΩΝ ΠΑΙΔΙΩΝ ΤΗΣ ΕΛΕΥΣΙΝΑΣ

Πολλές συζητήσεις και επιστημονικές ανακοινώσεις γίνονται γύρω από την επίδραση της ρύπανσης στην υγεία. Έχει αποδειχτεί ότι η ρύπανση του περιβάλλοντος και κυρίως της ατμόσφαιρας, έχει σοβαρές επιδράσεις στην υγεία των ανθρώπων Χωρίς να δημιουργεί αποκλειστικά μιά πάθηση η ρύπανση ευθύνεται κατ' συμβάλλει στην παρουσία πολλών περιστατικών αναπνευστικών, καρδιακών και άλλων παθήσεων.

Δυστυχώς η επίδραση αυτή χρειάζεται αρκετά χρόνια για να εμφανιστεί και δεν γίνεται αμέσως αντιληπτή. Σε προηγούμενο φύλλο γράψαμε τα αποτελέσματα επιστημονικής εργασίας του Πανεπιστημίου για την επίδραση της ρύπανσης στους μεσήλικες της Ελευσίνας

Ποιά όμως είναι η επίδραση της ρύπανσης στα παιδιά; Τί παρουσιάζει ένα παιδί που από την αρχή της ζωής του μεγάλωσε σ' ένα ρυπασμένο περιβάλλον;

Μετά από πολλές προσπάθειες του Δήμου το Ινστιτούτο Υγείας του Παιδιού πραγματοποίησε 2 σειρές μετρήσεων σε παιδιά της Ελευσίνας ,των Μεσογείων και του Κορωπιού. Τα συμπεράσματα της έρευνας αυτής ανακοινώθηκαν στο 22ο και 23ο Πανελλήν. Παιδιατρικό Συνέδριο.

Εξετάστηκαν παιδιά 7 — 15 επών	Ελευσίνα— 1628 παιδιά	Μεσόγεια 1308 παιδιά

Στα 100 παιδιά παρουσιάζουν	Ελευσίνα	Μεσόγεια	Περισσότερες φορές στην Ελευσίνα
Δερματοπάθειες	17	23	7,4 φορές
Ερεθισμοί στα μάτια Επιπεφυκίτιδες βλεφαρίτιδες κλπ.	387	81	4,8 φορές

Από τον παραπάνω Πίνακα γίνεται φανερό ότι τα παιδιά στη βιομηχανική περιοχή της Ελευσίνας παρουσιάζουν, σε σχέση με την αγροτική περιοχή των Μεσογείων:
— 7,5 φορές περισσότερες δερματοπάθειες
— 5 φορές περισσότερους ερεθισμούς στα μάτια.

2ος ΠΙΝΑΚΑΣ: ΕΛΕΥΣΙΝΑ — ΚΟΡΩΠΙ

Εξετάστηκαν παιδιά 7—15 επών	Ελευσίνα 1637 παιδιά	Κορωπί 1340 παιδιά

Στα 1000 παιδιά παρουσιάζουν	Ελευσίνα	Κορωπί	Περισσότερες φορές στην Ελευσίνα
Πρωϊνός βήχας	660	260	2,5 φορές
Βήχας μέρα - νύχτα	380	60	6,3 φορές
Βήχας περισ. μέρες	120	40	3,0 φορές
Δύσπνοια στο παρελθόν	270	120	2.3 φορές
Χασμουρητό	240	99	2,4 φορές
Δύσποινα και χασμουρητό στο παρελθόν	140	40	3,5 φορές
Συνάχι και μπουκωμένη μύτη στο παρελθόν	869	586	1,5 φορές
Άσθμα στο παρελθόν	86	10	8,6 φορές
Βρογχίτιδα ή πνευμονία	468	149	3,1 φορές

Οι αναπνευστικές παθήσεις στην Ελευσίνα είναι από 2 έως 9 φορές περισσότερες σε σχέση με το Κορωπί.

Οι δυό αυτοί Πίνακες αποκαλύπτουν ότι τα συμπτώματα στα παιδιά σε ερεθισμούς στο δέρμα ,στα μάτια και σε αναπνευστικά προβλήματα είναι πολύ περισσότερα στην Ελευσίνα, που έχει βιομηχανική ρύπανση, από ότι σε αγροτικές περιοχές.

Τα παιδιά της περιοχής μας παρουσιάζουν τα συμπτώματα αυτά γιατί έζησαν αρκετά χρόνια μέσα σε ένα ρυπασμένο περιβάλλον.

Σήμερα το περιβάλλον άρχισε να καθαρίζει Οι μακρόχρονοι αγώνες το Λαού άρχισαν να αποδίδουν αποτελέσματα.

ΓΟΝΕΙΣ,

ΕΧΟΥΜΕ ΥΠΟΧΡΕΩΣΗ ΝΑ ΣΥΝΕΧΙΣΟΥΜΕ ΤΟΝ ΑΓΩΝΑ ΓΙΑ ΝΑ ΕΞΑΣΦΑΛΙΣΟΥΜΕ ΣΤΑ ΠΑΙΔΙΑ ΜΑΣ ΕΝΑ ΥΓΙΕΙΝΟ ΠΕΡΙΒΑΛΛΟΝ

Η ΑΠΟΦΑΣΗ ΤΟΥ ΣΥΝΔΕΣΜΟΥ ΓΙΑ ΤΟ ΚΥΝΟΚΟΜΕΙΟ

Το Διοικητικό Συμβούλιο του Συνδέσμου Δήμων και Κοινοτήτων Θριασίου Πεδίου στην συνεδρίασή του της 2—7—85 συζήτησε μεταξύ άλλων το θέμα: Επί επιστολής της αντιπροσωπείας Ασπροπύργου για μη ίδρυση κυνοκομείου στο Θριάσιο Πεδίο.»

Μετά από συζήτηση του όλου θέματος το Διοικητικό Συμβούλιο:

ΑΠΟΦΑΣΙΖΕΙ
ΟΜΟΦΩΝΑ

Δέχεται ότι:

1. Η λειτουργία κυνοκομείου στη θέση Πάτημα Μαγούλας αποτελεί έργο υποβάθμισης ή εκπολιτιστικό έργο ό πως αναφέρθηκε σε συνεδρίαση του Νομαρχιακού Συμβουλίου.

2. Θεωρεί απαράδεκτο το γεγονός ότι δεν προσκλήθηκε ο Σύνδεσμος όπως και οι ενδιαφερόμενοι Δήμοι στην αποφασιστική συνεδρίαση του Νομαρχιακού Συμβουλίου, πράγμα που σημαίνει υποβάθμιση του ρόλου της Τοπικής Αυτοδιοίκησης.

3. Η αυτοδιοίκηση που Θριάσιου, οι μαζικοί φορείς και ο λαός πρέπει να αγωνιστούν ενωμένοι για να μην συνεχιστεί η υποβάθμιση και η ρύπανση της περιοχής μας.

4. Η απόφαση αυτή να σταλεί στο Νομαρχιακό Συμβούλιο, στα Δημοτικά Συμβούλια του Θριάσιου και στον τύπο.

Ο Πρόεδρος
Τα Μέλη

ΠΑΡΤΕ ΜΕΡΟΣ ΣΤΙΣ ΣΥΝΕΔΡΙΑΣΕΙΣ ΤΟΥ ΔΗΜΟΤΙΚΟΥ ΣΥΜΒΟΥΛΙΟΥ
ΕΝΗΜΕΡΩΘΕΙΤΕ ΓΙΑ ΤΙΣ ΑΠΟΦΑΣΕΙΣ ΤΟΥ ΔΗΜΟΥ

Ομιλία του Δημάρχου Ελευσίνας κ. Μ. Λεβέντη στην εκδήλωση των αποκαλυπτηρίων του ανδριάντα του ήρωα ΒΑΣΙΛΗ ΛΑΣΚΟΥ που πραγματοποιήθηκε την Κυριακή 14-7-85 στο κεντρικό λιμάνι της Ελευσίνας

Πανοσιολογιώτατε,

κ. Αρχηγέ του Στόλου,

κ. Βουλευτές,

κ. Δήμαρχοι,

κ. Εκπρόσωποι των Αρχών και των μαζικών Φορέων

κ. Εκπρόσωποι των μέσων Ενημερώσεως,

Συμπολεμιστές και συγγενείς τού ήρωα και των νεκρών συμπολεμιστών του,

Αγαπητοί Συμπολίτες,

Η Ελευσίνα σήμερα εκπληρώνει, μετά από 42 χρόνια, άλλο ένα χρέος της απέναντι στον ήρωά της, αντιπλοίαρχο λαβε η σημερινή Δημοτική Αρχή, η οποία παρακάπτοντας τις χρονοβόρες διαδικασίες του αρχιτεκτονικού διαγωνισμού και της δημιουργίας ερανικής επιτροπής, προχώρησε στην απ' ευθείας ανάθεση της φιλοτέχνησης του ανδριάντα, μέσω της Επιτροπής Αισχυλείων ,στο γνωστό Γλύπτη Γιάννη Παρμακέλη. Συγκρότησε μιά άτυπη καλλιτεχνική επιτροπή από τον αδελφό του ήρωα Ορέστη Λάσκο, τον συμπολεμιστήτου κ. Ηλία Τσουκαλά και τον συμπολίτη μας

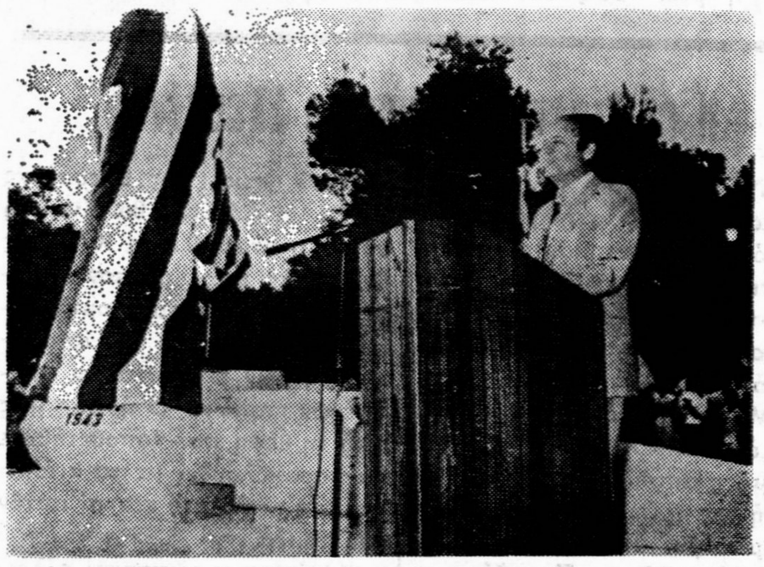

Ο Δήμαρχος Ελευσίνας Μιχάλης Λεβέντης, ενώ ομιλεί στην εκδήλωση των αποκαλυπτηρίων του ανδριάντα του Β. Λάσκου

ΒΑΣΙΛΗ ΛΑΣΚΟ, τον κυβερνήτη του θρυλικού «ΛΑΜΠΡΟΥ ΚΑΤΣΩΝΗ» με τα αποκαλυπτύρια του ανδριάντα, που θα πραγματοποιηθούν σε λίγο.

Όπως είναι γνωστό, ο Βασίλης Λάσκος έπεσε πολεμώντας το φασισμό στις 14 Σεπτεμβρίου 1943 στα νερά της Σκιάθου, όταν το υποβρύχιο που κυβερνούσε χτυπήθηκε από γερμανικό πολεμικό πλοίο. Ο Ελευσινιώτης ήρωας και οι 31 συμπολεμιστές του πρόσθεσαν έτσι τα ονόματά τους στο πάνθεο των 50.000.000 νεκρών του Β' Παγκοσμίου Πολέμου που φέτος γιορτάζουμε τα 40 χρόνια από τη λήξη του και τη συντριβή του φασισμού.

Η Πολιτεία αναγνωρίζοντας τη θυσία και τον ηρωϊσμό του δημοκράτη κυβερνήτη του κ. Χρήστο Μελετίου, οι οποίοι βοήθησαν τον καλλιτέχνη δίνοντάς του στοιχεία και γνώμες για την προσωπικότητα του Βασίλη Λάσκου, έτσι ώστε ο ανδριάντας να πλησιάζει περισσότερο στη μορφή του ήρωα.

Επίσης το Δημ. Συμβούλιο ανέθεσε στους δυό Αρχιτέκτονες Δημοτικούς Συμβούλους Γιάννη Μελετίου και Τασία Μαρούγκα τη διαμόρφωση του χώρου που θα τοποθετούσαμε τον ανδριάντα. Επιλέχτηκε η Πλατεία Ελευθερίας στο κεντρικό λιμάνι της πόλης, όπου και παλιότερα είχε γίνει προσπάθεια να τοποθετηθεί ανδριάντας. Στο λιμάνι, που το τελευταίο διάστημα άρχισε πάλι να γίνεται προσιτό στους συμπολίτες μας με τα έργα αναβάθμισης που ξεκίνησε ο Δήμος σε συνεργασία με το ΥΧΟΠ και τα οποία θα αλλάξουν πραγματικά την εικόνα της εγκατάλειψης που τα τελευταία χρόνια παρουσίαζε η παραλία της ιστορικής μας πόλης. Όπως βλέπετε, ο χώρος της πρώην Αμερικάνικης Βάσης που με τόσους αγώνες καταφέραμε Δήμος και Λαός να κλείσουμε οριστικά, αναμορφώνεται μέρα με την ημέρα, με τη δημιουργία σήμερα Δημοτικού κινηματογράφου, αύριο Παιδικής Χαράς και Αναψυκτήριου, ενώ στα βόρεια της

Ο πλοίαρχος ε.α. κ. Ηλ. Τσουκαλάς αναφέρεται στο ιστορικό της δράσης και της δύθισης του «ΛΑΜΠΡΟΥ ΚΑΤΣΩΝΗ»

«Λάμπρου Κατσώνη» ΒΑΣΙΛΗ ΛΑΣΚΟΥ, έδωσε το όνομά του σε δυό πολεμικά πλοία του Στόλου μας, τα οποία αυτή την ώρα βρίσκονται στο λιμάνι μας, ενώ η Ελευσίνα ονόμασε δρόμο της πόλης σε οδό ΒΑΣΙΛΗ ΛΑΣΚΟΥ. Έμενε όμως για δεκαετίες η εκκρεμότητα της ανέγερσης του ανδριάντα του ήρωα, που παρά τις κατά καιρούς προσπάθειες τόσο του Υπουργείου Εθνικής Άμυνας όσο και των συγγενών, φίλων και συμπολεμιστών του, δεν κατόρθωσε να υλοποιηθεί.

Από πέρσι την ευθύνη ανέ-

(ΣΥΝΕΧΕΙΑ στήν 4η σελιδα)

Ο Τύπος γράφει για την Ελευσίνα

Τον μήνα που πέρασε η Ελευσίνα απασχόλησε και πάλι τον ημερήσιο Τύπο. Ιδιαίτερη αναφορά έγινε στα προβλήματα του περιβάλλοντος, που συζητήθηκαν στο Νομαρχιακό Συμβούλιο, στα λατομεία της Μάνδρας, στην καθυστέρηση του Νοσοκομείου και φυσικά στα αποκαλυπτήρια του αγάλματος του Β. Λιάσκου.

26/6/85
ΟΣΑ ΦΕΡΝΕΙ Ο ΤΑΧΥΔΡΟΜΟΣ

Ανδριάντας του Βασίλη Λάσκου από πρόχειρο στήριγμα

ΕΛΕΥΘΕΡΟΤΥΠΙΑ 16-7-85
Τιμή στους ήρωες - εχθρούς του φασισμού

ΑΥΓΗ 28-6-85
Δεν θεραπεύτηκαν οι «πληγές» της Ελευσίνας
Συζήτηση στο Νομαρχιακό Συμβούλιο

ΒΗΜΑ 13-7-85
Δερματίτιδες και επιπεφυκίτιδες σε μικρά παιδιά!

ΠΑΤΡΑ, 17 Ιουλίου
«Ο ΠΑΤΡΑΪΚΟΣ» πλέον ο Πατραϊκός

ΡΙΖΟΣΠΑΣΤΗΣ ΕΛΕΥΣΙΝΑ 28-6-85
Κεντρικό πρόβλημα η ρύπανση

ΡΙΖΟΣΠΑΣΤΗΣ 13-7-85.
Ξεχάστηκε η ανέγερση του νοσοκομείου στο Θριάσιο;
Ομόφωνη απόφαση του Συνδέσμου Δήμων και Κοινοτήτων να επισπευσθούν οι διαδικασίες

ΡΙΖΟΣΠΑΣΤΗΣ 21-6-85
Αργό δηλητήριο ποτίζουν τα παιδιά
Μελέτη για τις επιπτώσεις της βιομηχανικής ρύπανσης θα παρουσιαστεί στο 23ο Πανελλήνιο Παιδιατρικό Συνέδριο

ΤΟ ΨΗΦΙΣΜΑ ΠΟΥ ΕΓΚΡΙΘΗΚΕ ΓΙΑ ΤΗΝ ΕΠΕΚΤΑΣΗ ΤΩΝ ΔΙΥΛΙΣΤΗΡΙΩΝ ΣΤΟΝ ΑΣΠΡΟΠΥΡΓΟ

Το Διοικητικό Συμβούλιο του Συνδέσμου κατά την τακτική του συνεδρίαση της 11ης Ιουλίου 1985, αφού συζήτησε το 2ο θέμα της ημερήσιας διάταξης: «Επί επιστολής του κ. Αμπατζόγλου σχετικής με την επέκταση των Διϋλιστηρίων Ασπροπύργου με την δημιουργία μονάδας πυρόλησης μαζούτ, δαπάνης 300.000.000 δολλαρίων»,

Εξέδωσε την ακόλουθη απόφαση κατά πλειοψηφία:

Το Διοικητικό Συμβούλιο εκφράζει την αντίθεσή του στην γιγαντιαία επέκταση των Διϋλιστηρίων Ασπροπύργου με την μονάδα πυρόλησης του μαζούτ, δαπάνης 300 εκατ. δολ. ή 40 δισ. δρχ.

Η μονάδα αυτή θα δημιουργήσει σοβαρότατα προβλήματα, πρόσθετα περιβαλλοντικά προβλήματα στην ήδη κορεσμένη περιοχή μας, και θα καταστρέψει ολοκληρωτικά το Ανατολικό Θριάσιο.

Η μεθόδευση της επέκτασης πίσω από τις πλάτες της Αυτοδιοίκησης, χωρίς μελέτη περιβαλλοντικών επιπτώσεων και χωρίς την εξέταση εναλλακτικών λύσεων, αποτελεί καταστρατήγηση των εξαγγελιών για λαϊκή συμμετοχή και της ανάγκης λήψης άμεσων μέτρων προστασίας του περιβάλλοντος στο Θριάσιο.

Η επιλογή της περιοχής μας δεν αποτελεί διέξοδο ούτε για την επιβίωση των κρατικών Διϋλιστηρίων, ούτε για το πρόβλημα της ανεργίας. Αντίθετα μπορούν να δημιουργηθούν πάνω από 1000 νέες θέσεις εργασίας εάν υποχρεωθούν οι υπάρχουσες βιομηχανίες να εγκαταστήσουν σύγχρονα συστήματα περιορισμού της ρύπανσης.

Το Διοικητικό Συμβούλιο επειδή κρίνει ότι η επένδυση αυτή πραγματοποιείται κατά παράβαση των κειμένων νόμων και ειδικά

— των Π.Δ. 791 και 84)84, που απαγορεύουν τις επεκτάσεις στον Νομό Αττικής και

— Του Π. Δ. 1180)81 που επιβάλλει την σύνταξη μελέτης περιβαλλοντικών επιπτώσεων,

Αναθέτει στην νομική του υπηρεσία να ξεκινήσει δικαστικό αγώνα για το σταμάτημα της επένδυσης.

Το ψήφισμα να σταλεί στους Υπουργούς Εθνικής Οικονομίας, Ενεργείας και Φυσικών Πόρων, στο Νομάρχη στα πολιτικά κόμματα, στους βουλευτές της περιοχής, στα Δημοτικά Συμβούλια περιοχής και στον τύπο.

Ο Πρόεδρος

Τα Μέλη

Ευχαριστίες

Προς τον
ΔΗΜΑΡΧΟ
και τους Δημοτικούς Σύμβουλοι
της Ελευσίνας.

Αγαπητοί μου συμπατριώτες

Βαθιά συγκινημένος, σας εκφράζω τις θερμότερες ευχαριστίες μου γι' αυτό που κάνατε για το παλικάρι της Ελευσίνας, τον αδερφό μου τον ΒΑΣΙΛΗ ΛΑΣΚΟ. Ο Ανδριάντας σας, θα στέκει εκεί στο βάθος των αιώνων, για να λένε στις επερχόμενες γενιές ότι δεν υπάρχει κανείς αμόμετωπος για τη φυγή για τη λευτεριά.

Μ' ευγνωμοσύνη
Ο Ορέστης Λάσκος.

Αθήνα 18/7/85

ΠΛΑΚΟΣΤΡΩΣΗ ΣΕ 27 ΔΡΟΜΟΥΣ ΤΗΣ ΠΟΛΗΣ

Με ομόφωνη απόφαση του Δημοτικού Συμβουλίου εγκρίθηκε η σχετική μελέτη πλακόστρωσης και καθορίστηκε ο τρόπος εκτέλεσης του έργου, το οποίο θα πραγματοποιηθεί.

Το σοβαρό αυτό έργο προϋπολογιζόμενης δαπάνης 15.000.000 δρχ. θα καλύψει ολικά ή μερικά τους πιο κάτω 27 δρόμους σε όλες τις περιοχές της Ελευσίνας:

Δρόμος	Μ2
Αριστείδου	663,16
Δημοσθένους	45,60
Τραπεζούντος	133,45
Ηροδότου	194,95
Αρκαδίου	18,00
Φραγκούλη Φουτρή	243,51
Μουρίκη	1752,97
Μίληση	374,83
Λυσικράτους	217,78
Θανασουλοπούλου	200,30
Ιάκχου	300,29
Β. Λάσκου	500'69
Αισχύλου	301,48
Κελεού	68,22
Καραϊσκάκη	152,59
Μιαούλη	192,81
Παναγιωτίδου	513,43
Μπουμπουλίνας	110,53
Θερμοπυλών	90,88
Αβέρωφ	84,60
Βαλτετσίου	21,36
Σπετσών	45,05
Μαραθώνος	13,86
Συγγρού	15,00
Κίμωνος	15,00
Αλκιβιάδου	600,00
Ικονίου	30,00
..	6900,00 Μ2

Είναι βέβαιο ότι το έργο αυτό, όταν ολοκληρωθεί το Φθινόπωρο, θα κάνει ομορφότερες τις γειτονιές της Ελευσίνας.

ΟΜΟΦΩΝΑ ΟΧΙ ΣΤΑ ΛΑΤΟΜΕΙΑ

Για μια ακόμα φορά ο Σύνδεσμος Θριασίου δήλωσε, με ομόφωνη απόφαση, την αντίθεσή του στην ίδρυση και λειτουργία του Λατομείου στην περιοχή Βιλλιαρί.

Το θέμα ήρθε πάλι για συζήτηση μετά από αίτηση των 4 Συλλόγων της περιοχής, γιατί παρά τις επίσημες υποσχέσεις το θέμα δεν έρχεται στο Νομαρχιακό Συμβούλιο.

Έτσι διατηρείται η προηγούμενη αντιλαϊκή απόφαση του Νομαρχιακού Συμβουλίου που αποχαρακτηρίζει το Βιλλιαρί από δασική και το μετατρέπει σε λατομική περιοχή.

Σημειώνουμε ότι η απόφαση αυτή στηρίχθηκε σε αναληθείς πληροφορίες του Δημάρχου Μάνδρας.

Για τον λόγο αυτό ο Σύνδεσμος καλεί τον Νομάρχη και τον Νομαρχιακό Σύμβουλο κ. Παπαπέτρου να φέρουν το θέμα στην πρώτη τους συνεδρίαση και να αναθεωρήσουν τις μέχρι σήμερα απόψεις τους.

Είναι καιρός πλέον να αποδείξουν ότι σέβονται τις αιτήσεις των μαζικών φορέων, ό'ταν μάλιστα εκπροσωπούν 5.000 οικιστές.

Το Διοικητικό Συμβούλιο του Συνδέσμου δήλωσε για μια ακόμη φορά την απόφασή του να αγωνιστεί μαζί με τους Συλλόγους για να απομακρυνθεί το υπάρχον λατομείο ΑΝΑΓΝΩΣΤΑΚΗ και για να μην ιδρυθεί άλλο.

ΤΟ Υ.Χ.Ο.Π. ΑΝΑΓΝΩΡΙΖΕΙ ΚΑΙ ΕΝΙΣΧΥΕΙ ΤΟ ΕΡΓΟ ΤΟΥ ΔΗΜΟΥ

Το Υπουργείο Χωροταξίας, αφού εξέτασε τις μελέτες και τα διάφορα έργα που πραγματοποιεί ο Δήμος την περίοδο αυτή, αποφάσισε, μετά τα διαβήματα του Δημάρχου, να τα ενισχύσει οικονομικά, γιατί έκρινε ότι είναι πολύ αξιόλογο και βελτιώνουν τη ζωή των κατοίκων.

Οι σχετικές επιδοτήσεις αφορούν:

— 5.000.000 δρχ. για τα Αντλιοστάσια.

— 5.000.000 δρχ. για την ολοκλήρωση των εργασιών στην πρώην Αμερικάνικη Βάση.

— 1.000.000 δρχ. για τον μοναδικό στη χώρα μας Σταθμό Ελέγχου της Ρύπανσης (ΣΕΛΕΡ) που διαθέτει η Αυτοδιοίκηση.

Επίσης το Νομαρχιακό Ταμείο μας επιδότησε με 1.500.000 δρχ. για την καθαριότητα των ακτών.

Το Δημοτικό Συμβούλιο στις 14 Ιουνίου ομόφωνα αποφάσισε να αποδεχτεί τις πιο πάνω επιδοτήσεις.

Το Β' ΚΑΠΗ στην Κ. Ελευσίνα ΓΙΝΕΤΑΙ ΠΡΑΓΜΑΤΙΚΟΤΗΤΑ

Ολοκληρώθηκαν σχεδόν όλες οι διαδικασίες που προβλέπει ο νόμος για την ίδρυση ενός ΚΑΠΗ, ενώ παράλληλα ο Δήμος τελειώνει την διαμόρφωση της αυλής και του «οικήματος Σβολάκη» που θα στεγάσει το Β' ΚΑΠΗ.

Μετά την τόσο επιτυχημένη λειτουργία του Α' ΚΑΠΗ έγινε φανερή η ανάγκη να ιδρυθεί και δεύτερο στην Κάτω Ελευσίνα, αφού πολλά άτομα δεν μπορούσαν να πάνε από την παραλία ή το Καλυμπάκι στην Άνω Ελευσίνα.

Επιλέξαμε το οίκημα Σβολάκη στην διασταύρωση των οδών Μιαούλη και Β. Λιάσκου, που βρίσκεται στο κέντρο της περιοχής που θα εξυπηρετεί.

Η Διοίκηση του Β' ΚΑΠΗ θα γίνεται από 7μελές Διοικητικό Συμβούλιο, το οποίο σύμφωνα με το νόμο αποτελείται από τους:

— Δήμαρχο ή Αντιδήμαρχο ως Πρόεδρο

— έναν Δημοτικό Σύμβουλο. Το Δημοτικό Συμβούλιο ορίσε ομόφωνα τον Γ. Αμπατζόγλου

— ένα μέλος του ΚΑΠΗ που εκλέγεται από τα υπόλοιπα μέλη του

— ένα κοινωνικό λειτουργό που ορίζεται από το Υπουργείο Υγείας και Πρόνοιας

— έναν δημότη· το Δ. Σ. όρισε ομόφωνα τον κ. Χρήστο Μελετίου

— έναν εκπρόσωπο που εκλέγουν οι εργαζόμενοι στο ΚΑΠΗ

— έναν εκπρόσωπο των Ομοσπονδιών των Συνταξιούχων.

Πιστεύουμε ότι μέχρι τέλος του καλοκαιριού θα έχουν δημοσιευτεί στην εφημερίδα της Κυβέρνησης οι αποφάσεις του Υπουργείου Υγείας και Πρόνοιας, θα έχουν εγκριθεί οι σχετικές αποφάσεις του Δημοτικού Συμβουλίου και θα έχει τελειώσει η διαμόρφωση του χώρου από τον Δήμο.

Έτσι το Φθινόπωρο το Β' ΚΑΠΗ θα είναι έτοιμο να δεχτεί τα νέα του μέλη και ο Δήμος θα έχει ικανοποιήσει ένα ακόμα σοβαρό αίτημα των κατοίκων.

ΩΜΟΣ ΕΚΒΙΑΣΜΟΣ ΤΗΣ ΕΥΔΑΠ

ΣΥΝΕΧΕΙΑ από την 1η σελίδα

αλλά επίσης δια μέσου του Δημοτικού δικτύου υδρεύουμε τη Μάνδρα και τη Μαγούλα.

Είναι παράλογο και αντιλαϊκό να ζητάει η ΕΥΔΑΠ από το λαό της Ελευσίνας 146 εκατ. δρχ. ή ΠΕΡΙΠΟΥ 20.000 ΔΡΧ. ΑΠΟ ΚΑΘΕ ΟΙΚΟΓΕΝΕΙΑ, για να φτιαχτεί ο αγωγός που θα υδρεύει τις βιομηχανίες.

Το δίκαιο του αιτήματός μας αναγνώρισε σε σχετική σύσκεψη και ο τ. Νομάρχης Αττικής κ. Κατριβάνος που είπε να εξαιρεθεί η Ελευσίνα.

Δυστυχώς η ΕΥΔΑΠ επιμένει και με τελευταίο έγγραφό της (125201)12-6-85) μας προειδοποιεί για «τελευταία φορά, ότι εκείνοι που θα πληρώσουν ...με μελλοντική στέρηση νερού είναι οι πελάτες μας που βρίσκονται στο τέρμα του αγωγού μας· ένας από αυτούς είναι και ο Δήμος σας».

Ας έχουν οι κάτοικοι υπόψη τους τον εκβιασμό που ασκεί η ΕΥΔΑΠ πάνω στο Δήμο και ότι θα χρειαστεί αγώνας για να μην πληρώσουμε τον αγωγό που θα υδροδοτεί τις βιομηχανίες.

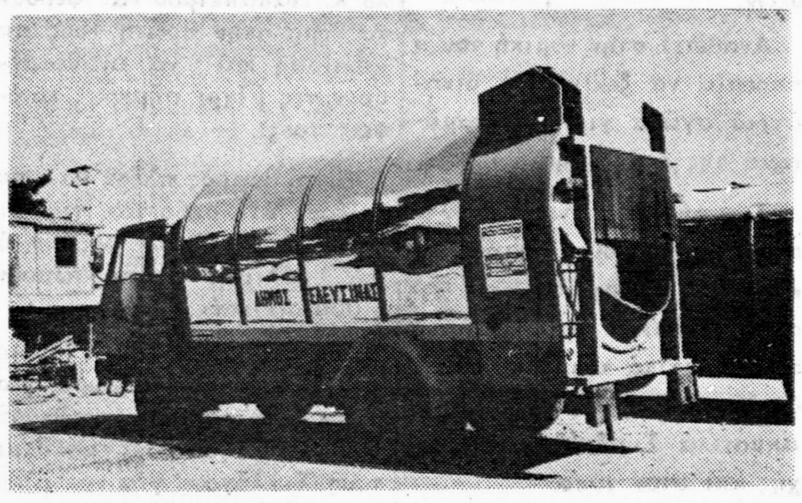

Το νέο απορριμματοφόρο που απόχτησε ο Δήμος, με ένα χρόνο καθυστέρηση από τις αρμόδιες υπηρεσίες της Νομαρχίας

ΟΙ ΔΕΞΑΜΕΝΕΣ ΤΗΣ ΕΛΑΙΟΥΡΓΙΚΗΣ ΣΤΟ ΔΗΜΟ

Ο αγώνας Δήμου και λαού αποδίδει καρπούς

Οι συνεχείς προσπάθειες επί 6 χρόνια του Δήμου και των κατοίκων απέδωσαν τα πρώτα χειροπιαστά αποτελέσματα. Το υπουργείο Εμπορίου και η Κτηματική Εταιρεία του Δημοσίου (ΚΕΔ) αποφάσισαν να παραχωρήσουν την έκταση των Ελαιοδεξαμενών της Ελαιουργικής στο Δήμο Ελευσίνας για την αξιοποίησή τους.

Την απόφαση αυτή πήραν αφού έλαβαν υπόψη τους, όπως αναφέρουν και στα επίσημα έγγραφα,

★ τις αποφάσεις του Δημοτικού Συμβουλίου και

★ τα υπομνήματα διαμαρτυρίας των κατοίκων για τις άσχημες συνθήκες διαβίωσης που έχει διαμορφώσει η αποθήκευση λαδιών στο κέντρο της πόλης.

Το Δημοτικό Συμβούλιο στη συνεδρίασή του της 4ης Ιουλίου ομόφωνα αποφάσισε να αποδεχτεί και να αξιοποιήσει την έκταση των 15 περίπου στρεμμάτων. Ήδη, σε συνεργασία με το Υφυπουργείο Νέας Γενιάς έχουν προχωρήσει τα σχέδια για την την αξιοποίηση του χώρου και σύντομα θα παρουσιαστούν στους κατοίκους της περιοχής.

Σύντομα ένας χώρος με άθλια εμφάνιση και με πολλά προβλήματα στο κέντρο της πόλης θα αλλάξει όψη και θα μεταβληθεί σε κοινόχρηστο που θα καλύψει σοβαρές ανάγκες της περιοχής σε πράσινο και αθλητικές εγκαταστάσεις.

Γίνεται φανερό για μια ακόμα φορά ότι η θετική αυτή απόφαση της ΚΕΔ υπήρξε αποτέλεσμα των μακρόχρονων προσπαθειών του Δήμου και των κατοίκων, που πολλές φορές συγκέντρωσαν υπογραφές διαμαρτυρίας.

Αξίζει, λοιπόν, στο άμεσο μέλλον να απολαύσουν και να χαρούν το αποτέλεσμα των αγώνων τους και της συνεργασίας τους με τη Δημοτική Αρχή.

Ο ΣΥΝΔΕΣΜΟΣ ΘΡΙΑΣΙΟΥ ΠΕΔΙΟΥ ΕΠΙΣΗΜΑΙΝΕΙ:

Απαράδεκτες και αντιλαϊκές μεθοδεύσεις στην περιοχή μας

Στις 2 τελευταίες του συνεδριάσεις (2 Ιουλίου, 11 Ιουλίου) το Διοικητικό Συμβούλιο του Συνδέσμου ασχολήθηκε με 4 σοβαρά θέματα που την περίοδο αυτή παρουσιάζονται οξυμένα· πρόκειται:

— για την ίδρυση κυνοκομείου στο Θριάσιο Πεδίο

— για την επαναλειτουργία της ασβεστοποιΐας ΑΛΦΑ στη Μαγούλα

— για τα Νταμάρια στο Βιλλιαρί (γράφουμε σε άλλη στήλη)

— και για την γιγαντιαία επέκταση των Διϋλιστηρίων Ασπροπύργου με επένδυση 300 εκατομ. δολλαρίων ή 40 δισεκ. δρχ.

Δυστυχώς οι αγώνες της Αυτοδιοίκησης και του λαού για μέτρα αναβάθμισης της περιοχής μας δεν λαμβάνονται υπόψη από τους αρμόδιους. Οι απαράδεκτες αποφάσεις διαδέχονται η μία την άλλη παίρνονται πίσω από την πλάτη του λαού και στοχεύουν να καταντήσουν το Θριάσιο αποδέκτη όλων των προβλημάτων της Αθήνας.

Το Νομαρχιακό Συμβούλιο δεν βρήκε άλλο μέρος για να μαζέψει τα σκυλιά της Αττικής, αλλά επέλεξε το Θριάσιο. Μία μάλιστα εκπρόσωπος φιλοζωϊκής εταιρείας, που κατοικεί στο Κολωνάκι, είπε θρασύτατα ότι τα σκυλιά θα μας εκπολιτίσουν (θαυμάστε επίπεδο και ήθος ανθρώπων που παίρνουν αποφάσεις για το μέλλον μας).

Ο Πρόεδρος της Μαγούλας και οι κάτοικοι είδαν ξαφνικά να ξαναλειτουργεί η Ασβεστοποιΐα ΑΛΦΑ, λίγες μέρες μετά τις εκλογές, ενώ πίστευαν ότι είχαν απαλλαγεί μετά τους αγώνες τους από τον θόρυβο, την σκόνη και την καπνιά. Χρειάστηκαν κινητοποιήσεις, προσωρινά μέτρα, αυτοψίες που διαπίστωσαν παραβάσεις της νομοθεσίας, αλλά το αποτέλεσμα είναι αβέβαιο.

Τέλος τα Διϋλιστήρια προχωρούν σε μία γιγαντιαία επένδυση, ίσως την μεγαλύτερη στην χώρα μας τα τελευταία 20 χρόνια, χωρίς τις προβλεπόμενες μελέτες περιβαλλοντικών επιπτώσεων και κατά παράβαση των νόμων που απαγορεύουν τις επεκτάσεις στην Αττική.

Για όλα τα πιο πάνω θέματα η Αυτοδιοίκηση του Θριάσιου διατράνωσε την αντίθεσή της και αποφάσισε να συνεχίσει τον αγώνα της για να προστατεύσει το περιβάλλον και την ποιότητα ζωής των κατοίκων.

Η καθυστέρηση του Νοσοκομείου

ΣΥΝΕΧΕΙΑ απ' την 1η σελ.

χθεί στο ΕΣΥ, όπως ζήτησε το Υπουργείο Υγείας.

● Θεωρεί απαράδεκτο το γεγονός της άρνησης του Υπουργού να δεχτεί το Διοικητικό Συμβούλιο του Θριασίου παρότι επανειλημμένα έχει ζητηθεί τούτο, τους τελευταίους μήνες.

● Επίσης, θεωρεί ότι δεν δείχνει σεβασμό στην Αυτοδιοίκηση το γεγονός ότι ο Υπουργός δεν έχει απαντήσει στα σχετικά τηλεγραφήματα του Συνδέσμου, στις 20.5.85, 19.6.85 και 8.7.85.

● Καλεί όλους τους μαζικούς φορείς, συνδικάτα, συλλόγους και πολιτικές οργανώσεις να πάρουν σύντομα αποφάσεις σχετικές με το θέμα και να ζητούν επίσπευση των διαδικασιών για έναρξη της Β' φάσης ανέγερσης του Νοσοκομείου.

Ειδική απόφαση να πάρουν οι οικοδόμοι της περιοχής που πλήττονται από την ανεργία και μεγάλο μέρος των ανέργων θα απορροφηθεί από το έργο.

● Καλεί το λαό σε επιφυλακή για ΠΑΛΛΑΪΚΗ ΚΙΝΗ ΤΟΠΟΙΗΣΗ, προκειμένου να προωθηθεί το έργο ολοκλήρωσης του Νοσοκομείου.

ΝΕΟΙ και ΝΕΕΣ

Αξιοποιήστε σωστά και δημιουργικά τον ελεύθερο χρόνο σας. Πλαισιώστε τα τμήματα εφαρμοσμένης τεχνικής δημιουργίας της Λέσχης Πολιτισμού του Δήμου μας (Μουσικό, Χορευτικά, Θεατρικό κ.ά.).

Έργα 21 εκατομμυρίων για νοσοκομείο και αγροτικούς δρόμους από τον Σύνδεσμο Θριασίου Πεδίου

Ο Σύνδεσμος Δήμων και Κοινοτήτων Θριασίου Πεδίου στην τακτική του συνεδρίαση στις 2 Ιουλίου 1985 κατακύρωσε τα αποτελέσματα δημοπρασίας για 4 έργα, συνολικού προϋπολογισμού 21 εκατ. δρχ.

Τα έργα αυτά αφορούν την κατασκευή

Χώρου πάρκινγκ στο Νοσοκομείο	11.0000.000
Αγροτικού δρόμου από Νοσοκομείο εως το Κοιν. κατάστημα Μαγούλας	4.000.000
Αγροτικών δρόμων από Νοσοκομείο εως Αντλιοστάσια Δήμου Ελευσίνας	4.000.000
Αγροτικού δρόμου από Σφαγεία Μάνδρας εως το Νεκροταφείο Μαγούλας	2.000.000

Γίνεται φανερό ότι ο Σύνδεσμος, παρά την καθυστέρηση στο Νοσοκομείο, προχωράει με ταχύ ρυθμό στην διαμόρφωση του περιβάλλοντος χώρου, αλλά και όλων των αγροτικών δρόμων που συνδέουν τους Δήμους με το Νοσοκομείο.

Σε σύντομο διάστημα θα έχουν ασφαλτοστρωθεί όλοι οι αγροτικοί δρόμοι στο κέντρο του Θριάσιου και σε συνδυασμό με την λειτουργία του Νοσοκομείου και του χώρου των Αντλιοστασίων θα αναπλάσουν ολοκληρωτικά μια «απρόσιτη» σχετικά περιοχή για τους κατοίκους του Θριάσιου.

Η ομιλία του Δημάρχου Ελευσίνας

ΣΥΝΕΧΕΙΑ απ' την 3η σελ.

Πλατείας που στήθηκε ο ανδριάντας, χτίστηκαν ο Βρεφονηπιακός Σταθμός και το Κέντρο Εργαζομένου Κοριτσιού καθώς και το νέο Εργατικό Κέντρο της πόλης.

Μέχρι το τέλος του χρόνου θα έχει ολοκληρωθεί από τον Δήμο η απαλλοτρίωση των ακινήτων πρώην Δεμέστιχα και Καμπούρη, όπου θα δημιουργηθεί το Κέντρο Εργαζόμενης Νεολαίας.

Ο Δήμος και το ΥΧΟΠ, σε συνεργασία με τις υπηρεσίες της Νομαρχίας, έχουν καταλήξει στα αναγκαία έργα γενικότερης αναβάθμισης της παραλίας της Ελευσίνας. Τα έργα αυτά έκτος των άλλων, προβλέπουν απομάκρυνση του ΒΟΤΡΥΣ και του ΕΛΑΙΟΥΡΓΕΙΟΥ και ενοποίηση της παραλίας με τον τόσο κακοποιημένο αρχαιολογικό μας χώρο. Ελπίζουμε ότι μέχρι το Διεθνές Συνέδριο που θα πραγματοποιηθεί στην Ελευσίνα από 6 έως 8 Σεπτεμβρίου με θέμα «Αρχαιότητες και Πολιτιστική Κληρονομιά της Ελευσίνας», θα έχουμε θετικότερες εξελίξεις και σ' αυτόν το τομέα.

Η καλλίτερη όμως τιμή στο ναυτικό ήρωα της Ελευσίνας ΒΑΣΙΛΗ ΛΑΣΚΟ θα είναι η σύντομη αναβάθμιση ΚΑΙ της θάλασσάς μας με τον καθαρισμό της από τα βιομηχανικά απόβλητα και την απομάκρυνση των εκατοντάδων αραγμένων πλοίων. Ο ήρωάς μας από τη θέση που τοποθετήθηκε θα παρακολουθεί με τα κιάλια του τις εξελίξεις και σ' αυτόν τον τομέα.

Κλείνοντας αγαπητοί φίλοι, θα θέλαμε να ευχαριστήσουμε το Γεν. Επιτελείο Ναυτικού για τη συμβολή του στη λαμπρότητα της σημερινής εκδήλωσης του λόλου για την παρουσία του στα αποκαλυπτήρια του ανδριάντα του ήρωά μας, όλους όσους συνέβαλαν ή εργάστηκαν για την πραγματοποίηση της σημερινής τιμητικής εκδήλωσης, καθώς και όλους εσάς που τιμάτε με την παρουσία σας την εκδήλωσή μας.

Για τη ζωή και τη δράση του μεγάλου συμπατριώτη μας του ήρωα ΒΑΣΙΛΗ ΛΑΣΚΟΥ, θα μας μιλήσουν τώρα ο συμπολίτης μας κ. Χρήστος Μελετίου και ο συμπολεμιστής του πλοίαρχος ε.α. κ. Ηλίας Τσουκαλάς.

Σας ευχαριστώ

Ο ανδριάντας του Ελευσίνιου ήρωα ΒΑΣΙΛΗ ΛΑΣΚΟΥ, που τοποθετήθηκε στο κεντρικό λιμάνι στις 14.7.1985