ΔΗΜΟΤΙΚΑ ΝΕΑ
ελευσίνας

ΕΦΗΜΕΡΙΔΑ ΕΝΗΜΕΡΩΣΗΣ ΤΟΥ ΛΑΟΥ ΓΙΑ ΤΗ ΔΡΑΣΤΗΡΙΟΤΗΤΑ ΤΟΥ ΔΗΜΟΥ ΜΑΣ

ΕΤΟΣ Γ' ΑΡΙΘΜΟΣ ΦΥΛΛΟΥ 25 | ΕΛΕΥΣΙΝΑ ΑΥΓΟΥΣΤΟΣ 1985 | Υπεύθυνος επί της ύλης: ο Δημ. Σύμβουλος Γ. ΑΜΠΑΤΖΟΓΛΟΥ | ΤΙΜΗ ΦΥΛΛΟΥ 5 Δραχμές | ΤΥΠΟΓΡΑΦΕΙΟ Δεληγιώργη 22-τηλ. 5233548

Διεθνές Συνέδριο

με θέμα «Αρχαιότητες και Πολιτιστική Κληρονομιά της Ελευσίνας

Από τις 6—8 Σεπτεμβρίου 1985 θα πραγματοποιηθεί στην αίθουσα συνεδριάσεων του Δημοτικού μας Συμβουλίου στη Λέσχη Πολιτισμού του Δήμου, Διεθνές Συνέδριο με θέμα: «Αρχαιότητες και Πολιτιστική Κληρονομιά της Ελευσίνας. Προτάσεις για τη σωτηρία και προβολή τους».

Το Διεθνές Συνέδριο αποτελεί το αποκορύφωμα της Πολιτιστικής δραστηριότητας του Δήμου τα τελευταία 11 χρόνια που στη διοίκηση βρίσκεται η Προοδευτική Δημοτική Αρχή και αποτελεί κορυφαία πολιτιστική εκδήλωση με Πανελευσινιακή, Πανελλαδική και Παγκόσμια απήχηση.

Το γεγονός ότι διεθνείς κορυφαίες πνευματικές προσωπικότητες της Ελλάδας και του κόσμου ολόκληρου— Ακαδημαϊκοί, Καθηγητές Πανεπιστημίου, Ποιητές, Λογοτέχνες και άλλοι παράγοντες των Γραμμάτων, της Επιστήμης και της Τέχνης — θα απασχοληθούν με την Ελευσίνα, τις Αρχαιότητες ,την Πολιτιστική της κληρονομιά και την πρωτοφανή καταστροφή τους από τη βιομηχανική ρύπανση, αποτελούν μοναδικό γεγονός και τιμή για την Ελευσίνα.

Η ιερή Πόλη της Ελευσίνας, το μοναδικό πνευματικό κέντρο του Ελληνορωμαϊκού Πολιτισμού για δύο χιλιετηρίδες, η πόλη των Ελευσινίων Μυστηρίων και η πατρίδα του Αισχύλου, με τις πολιτιστικές αξίες που εκπροσωπεί, θεωρείται και είναι μέρος της παγκόσμιας Πολιτιστικής Κληρονομιάς.

Αυτές οι μοναδικές πολιτιστικές αξίες της Ελευσίνας που ισοπεδώθηκαν από τις ορδές του Αλάριχου το 392 μ. Χ., υπέστησαν μεγαλύτερες καταστροφές τις τελευταίες δεκαετίες λόγω της ασύδοτης, απρογραμμάτιστης και ασυντόνιστης ανάπτυξης της βιομηχανίας στην πόλη μας. Με κύριο στόχο το όσο το δυνατό μεγαλύτερο κέρδος, οι βιομήχανοι και εφοπλιστές εγκαταστάθηκαν πάνω και γύρω από τον Αρχαιολογικό χώρο της Ελευσίνας και την περιοχή του Θριασίου Πεδίου, προκαλώντας τρομερές καταστροφές που δεν έχουν το όμοιό τους.

Οι ευθύνες της Πολιτείας και της λεγόμενης ιδιωτικής πρωτοβουλίας, για τη μοναδική καταστροφή της Ελευσίνας, είναι τεράστιες. Όπως μεγάλες είναι οι ευθύνες όλων όσων μπορούσαν να σταματήσουν το κακό και με τη σιωπή τους επέτρεψαν την καταστροφή στ' όνομα της δήθεν οικονομ. ανάπτυξης.

Η σημερινή Προοδευτική Δημοτική Αρχή της Ελευσίνας από το 1975 που διοικεί το Δήμο μαζί με την προσπάθεια για περιορισμό της ρύπανσης και επίλυση των χρόνιων προβλημάτων της Πόλης, ξεκίνησε σταυροφορία για τη σωτηρία των Αρχαιοτήτων και της Πολιτιστικής Κληρονομιάς, που εκπροσωπεί η ιστορική μας Πόλη.

Η καθιέρωση των Αισχυλείων, η προσφυγή στους Διεθνείς Οργανισμούς και οι κινητοποιήσεις για καθαρότερο και ανθρωπινότερο περιβάλλον αποτελούν σταθμούς για τη σωτηρία και την αναβάθμιση της Ελευσίνας και την σωτηρία των Αρχαιοτήτων της.

Αποκορύφωμα όμως αυτής μας της προσπάθειας θα είναι το Διεθνές Συνέδριο. Οι δεκάδες Έλληνες και ξένοι Επιστήμονες με τις ομιλίες τους θα βοηθήσουν όλους να θυμηθούν την Ελευσίνα, τα Ελευσίνια Μυστήρια, τον Αισχύλο, τη Δήμητρα και την Περσεφόνη και να σκεφτούν ότι δεν επιτρέπεται να συνεχιστεί το έγκλημα των τελευταίων δεκαετιών σε βάρος της πόλης μας.

Θα αναγκαστεί επίσης η Πολιτεία να πάρει, επί τέλους, δραστικά μέτρα για τη σωτηρία και την προβολή του Αρχαιολογικού μας χώρου. Για να ολοκληρωθούν, επι τέλους, οι απαλλοτριώσεις στον Αρχαιολογικό χώρο, οι ανασκαφές οι αναστηλώσεις, η ίδρυση νέου Μουσείου και γενικά η κατασκευή έργων αναβάθμισης και όχι υποβάθμισης των Αρχαιοτήτων μας. Θα επιβάλει φραγμούς στους μέχρι σήμερα ασύδοτους βιομήχανους — καταστροφείς των μοναδικών πολιτιστικών μας θησαυρών.

Με την ευκαιρία του Συνεδρίου θα κυκλοφορήσει και η δίτομη ιστορία της Ελευσίνας από την Αρχαιότητα μέχρι σήμερα που γράφτηκε με την επιμέλεια των Καθηγητών Γ. Μυλωνά, Ι. Τραυλού και Β. Σφυρόερα.

Επίσης είντι έτοιμη η κινηματογραφική ταινία για την Ελευσίνα που με απόφαση του Δημοτικού Συμβουλίου γύρισε ο σκηνοθέτης Τάκης Παπαγιαννίδης

Οι εργασίες του Συνεδρίου θα αρχίσουν την Πα-

ΣΥΝΕΧΕΙΑ στην 4η σελίδα

ΕΓΚΑΙΝΙΑ ΤΗΣ ΠΛΑΤΕΙΑΣ ΝΕΟΛΑΙΑΣ ΕΛΕΥΣΙΝΑΣ

■ Μια εκδήλωση ποιότητας, που συγκίνησε πάνω από 4000 άτομα

Την Κυριακή 28 Ιουλίου, πραγματοποιήθηκαν τα εγκαίνια της Πλατείας Νεολαίας, δίπλα στο Α' Γυμνάσιο, που συνδυάστηκαν με τιμητική εκδήλωση για τα 60χρονα του Μίκη Θεοδωράκη και την ανακήρυξη του μεγάλου συνθέτη σε επίτιμο δημότη της Ελευσίνας.

Ο Δήμαρχος προσφωνώντας τον Μίκη, ανέφερε:

«Το Δημοτικό Συμβούλιο της Ελευσίνας αποφάσισε να τιμήσει τα 60 χρόνια του περήφανου και ατίθασου λεβέντη Κρητικού, του πάντα νέου, του πάντα πρωτοπόρου, του μεγάλου φίλου της Ελευσίνας.

Γιατί, όπως λίγοι θα θυμούνται, αλλά όλοι πρέπει να ξέρουν, ο Μίκης άρχισε από την Ελευσίνα τις λαϊκές του συναυλίες το 1960, αυτό τον πρωτοπόρο και καινούργιο τρόπο επικοινωνίας του καλλιτέχνη με το Λαό. Άρχισε τις συναυλίες του όταν τον είχαν αποκλείσει από τα μέσα ενημέρωσης, από την ιστορική μας πόλη, γιατί πίστευε ότι το νέο μήνυμα και το προοδευτικό του έργο θα το καταλάβαιναν καλύτερα οι εργαζόμενοι και ο προοδευτικός λαός της Εργατούπολης της Ελευσίνας, της πόλης των Ελευσινίων Μυστηρίων και της ιστορίας των 4.000 χρόνων».

Και ο Δήμαρχος συνέχισε αναφερόμενος στο νέο κόσμημα της πόλης μας, την Πλατεία Νεολαίας:

«Η αποψινή εκδήλωση προς τιμή του Μίκη Θεοδωράκη, συνδυάστηκε από τον Δήμο με τα εγκαίνια της Πλατείας της Νεολαίας της Ελευσίνας. Η όμορφη αυτή Πλατεία των 5.000 τ. μ. απαλλοτριώθηκε μερικώς το 1981 με καταβολή 10.000.000 δραχ. από το ΥΧΟΠ επί υπουργίας κ. Πλυτά και ολοκληρώθηκε το 1982 με την καταβολή 3.000.000 δραχ. από το Δήμο.

Το 1984 άρχισαν από το ΥΧΟΠ οι μελέτες, ενώ φέτος μας επιχορήγησε το Υφυπουργείο Νέας Γενιάς με 10.000.000 δραχ. μέχρι στιγμής και έχουν εγκριθεί από τον Υφυπουργό κ. Λαλιώτη άλλα 4 εκατομμύρια για την ολοκλήρωσή της. Εδώ θα πρέπει να αναφέρουμε τη μεγάλη συμβολή των εργαζομένων του Δήμου μας που δούλεψαν με αυταπάρνηση το τελευταίο διάστημα, καθώς επίσης και του εργολάβου και των συνεργείων του που πρόσφεραν όλες τους τις δυνάμεις για να μας παραδώσουν σήμερα έτοιμο αυτό το κόσμημα, την Πλατεία της Νεολαίας της Ελευσίνας.

Πιστεύουμε ότι οι νέοι της Ελευσίνας και οι μαθητές, θα χαρούν και θα προσέξουν ιδιαίτερα αυτή την Πλατεία που τους παραδίνουμε σήμερα».

Στη συνέχεια ο Δήμαρχος επέδωσε στον Μίκη το χρυσό μετάλλιο της πόλης και ο Αντιπρόεδρος του Δ. Σ. διάβασε από περγαμηνή την απόφαση

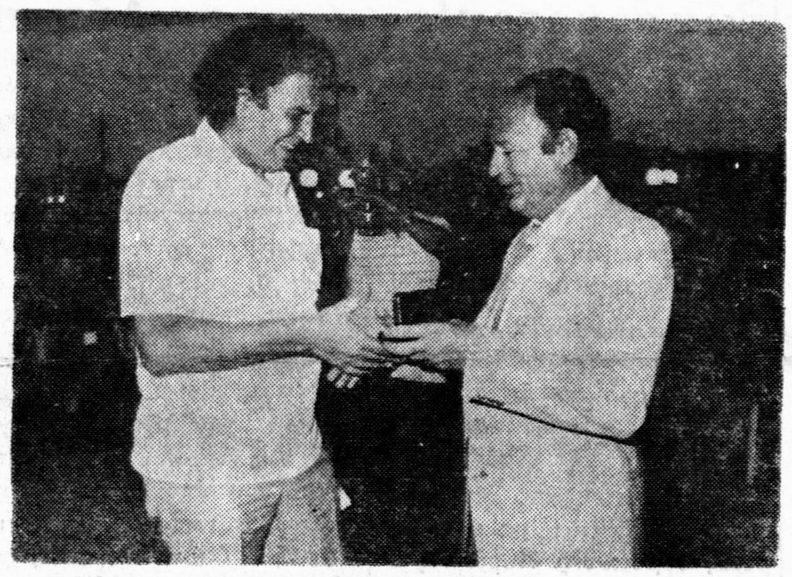

Ο Δήμαρχος Ελευσίνας Μιχάλης Λεβέντης παραδίδει στον Μίκη Θεοδωράκη το χρυσό μετάλλιο της πόλης

Ο Αντιπρόεδρος του Δ.Σ. Γ. Αμπατζόγλου, ενώ διαβάζει το Ψήφισμα ανακήρυξης του Μίκη σε επίτιμο δημότη Ελευσίνας

ΣΥΝΕΧΕΙΑ στη 2η σελίδα

6, 7 ΚΑΙ 8 ΣΕΠΤΕΜΒΡΙΟΥ

ΣΤΗ ΛΕΣΧΗ ΠΟΛΙΤΙΣΜΟΥ

ΟΙ ΕΡΓΑΣΙΕΣ ΤΟΥ ΔΙΕΘΝΟΥΣ ΣΥΝΕΔΡΙΟΥ

ΤΙΜΗΤΙΚΗ ΕΠΙΤΡΟΠΗ: Υπό την προεδρία της Υπουργού Κας Μελίνας Μερκούρη.

1. ΑΝΔΡΟΝΙΚΟΣ ΜΑΝΩΛΗΣ, Καθηγητής Παν)μίου
2. ΒΟΥΔΟΥΡΗΣ ΓΕΩΡ., Πρύτανης Ε.Μ.Π,
3. ΓΛΥΚΑΤΖΗ - ΑΡΒΕΛΕΡ ΕΛΕΝΗ, Πρύτανις Ακαδημιών Παρισιού
4. ΚΑΚΡΙΔΗΣ Θ. ΙΩΑΝ., Ομότιμος Καθηγητής Πανεπιστημίου Θεσσαλονίκης
5. ΚΟΥΝ ΚΑΡΟΛΟΣ, Σκηνοθέτης
6. ΜΑΚΡΗΣ ΜΕΜΟΣ, Γλύπτης
7. ΜΟΥΣΟΥΛΟΣ ΛΟΥΚΑΣ, Πρόεδρος Ακαδημίας Αθηνών
8. ΠΑΠΑΣΤΑΜΟΣ ΜΗΜ., Διευθυντής Εθνικής Πινακοθήκης
9. ΡΙΤΣΟΣ ΓΙΑΝΝΗΣ, Ποιητής
10. ΣΤΑΘΟΠΟΥΛΟΣ ΜΙΧΑΛΗΣ, Πρύτανης Πανεπιστημίου Αθηνών
11. ΤΡΥΠΑΝΗΣ ΚΩΝΣΤ., Αντιπρόεδρος Ακαδημίας Αθηνών
12. ΤΣΑΤΣΟΣ ΚΩΝΣΤ., Ακαδημαϊκός, τ. Πρόεδρος της Ελληνικής Δημοκρατίας

Από τις διεθνείς Προσωπικότητες:

1. BARTA JAN, Αρχιτέκτονας, Μηχανικός από την Τσεχοσλοβακία
2. BROWNING ROBERT, Καθηγητής Πανεπιστημίου Αγγλίας
3. CARINGTON SMITH JILL, Υποδιευθύντρια Αυστραλιανού Αρχαιολ. Ινστιτούτου Αθηνών
4. CATLING H. W., Διευθυντής Αρχαιολογικής Σχολής Αθηνών
5. DI VITA ANTONINO, Διευθυντής Ιταλικής Αρχαιολογικής Σχολής Αθηνών
6. IRMSCHER JOHANNES, Διευθυντής του τομέα Ελληνο - ρωμαϊκής Ιστορίας Πολιτισμού στο Κεντρικό Ινστιτούτο Αρχαίας Ιστορίας και Αρχαιολογίας της Ακαδημίας Επιστημών της Γερμανικής Λαϊκής Δημοκρατίας
7. MILLER STEPHEN, Διευθυντής Αμερικανικης Σχολής Κλασσικών Σπουδών
8. PALADINO GAETAN0, Δήμαρχος Γέλας Σικελίας
9. TOMSON GEORGE, Καθηγητής Πανεπιστημίου Αγγλίας
10. WEBER FEDERICO, Καθηγητής Φιλοσοφίας Νεάπολης Ιταλίας.

Η Οργανωτική Επιτροπή του Συνεδρίου στην συνέντευξη Τύπου της 16)7)85, που δόθηκε στην Αρχαιολογική Εταιρεία. Διακρίνονται από αριστερά: Ο Πρόεδρος της Π.Π.Κ. χαράκτης Α. Τάσσος, ο Δήμαρχος Ελευσίνας κ. Μ. Λεβέντης, ο Ακαδημαϊκός κ. Γ.Μυλωνάς — Πρόεδρος της Οργ. Επιτροπής, ο Αρχιτέκτονας—Αρχαιολόγος κ. Ι. Τραυλός και ο Καθηγητής κ. Β. Σφυρόερας

ΟΜΙΛΗΤΕΣ ΣΥΝΕΔΡΙΟΥ — ΘΕΜΑΤΑ ΟΜΙΛΙΩΝ

ΜΥΛΩΝΑΣ ΓΕΩΡ.: Ανασκαφαί Ελευσίνος, Αποτελέσματα και προοπτική

ΛΕΒΕΝΤΗΣ ΜΙΧ.: Η ανάγκη σωτηρίας και αναβάθμισης της Ελευσίνας και των Αρχαιοτήτων της

ΣΦΥΡΟΕΡΑΣ ΒΑΣ.: Δημογραφική εξέλιξη της Ελευσίνας στον 20ό αιώνα

Α. ΤΑΣΣΟΣ: Η πολιτιστική κληρονομιά της Ελευσίνας, μέρος της Παγκόσμιας Πολ. Κληρονομιάς

ΠΑΛΛΑΣ ΔΗΜΗΤΡΙΟΣ: Από την Παλαιοχριστιανική Ελευσίνα

ΣΚΟΥΛΙΚΙΔΗΣ ΘΕΟΔ.: Μηχανισμός προσβολής Αρχαίων Μνημείων από την ατμοσφαιρική ρύπανση και αντιμετώπιση των προβλημάτων

ΑΛΕΞΙΟΥ ΧΡΗΣΤΟΣ: Η παράδοση της Ελευσίνας

ΣΥΝΕΧΕΙΑ στην 4η σελίδα

ΤΕΡΑΣΤΙΑ ΚΑΙ ΧΩΡΙΣ ΠΡΟΗΓΟΥΜΕΝΟ Η ΠΥΡΚΑΓΙΑ ΣΤΟ ΒΟΥΝΟ "ΠΑΤΕΡΑΣ,,

Πρωτοφανής υπήρξε η καταστροφή από την τεράστια πυρκαγιά που έκαψε για μια βδοάδα τις πλαγιές του βουνού «ΠΑΤΕΡΑΣ» από το «Καραούλι» και τον Αη - Γιώργη μέχρι την Ψάθα, το Αλεποχώρι, τα Μέγαρα, το Μεγάλο Πεύκο, την Αγ. Αικατερίνη και το Βιλλιαρί.

Εκατοντάδες χιλιάδες στρέμματα, κύρια με πεύκα, έγιναν στάχτη.

Έτσι, χάθηκε άλλος ένας πνεύμονας πράσινου, ζωτικής σημασίας για την τόσο ρυπασμένη περιοχή μας.

Στο επόμενο φύλο των «Δ. Ν.» θα υπάρχει εκτεταμένη περιγραφή της καταστροφής και οι συγκεκριμένες προτάσεις του Δήμου και των μαζικών φορέων της περιοχής, για να προληφθεί στο μέλλον τυχόν επανάληψη του φετεινού εγκλήματος.

Ο Δήμος μας από την πρώτη στιγμή της πυρκαγιάς έστειλε τις δυό υδροφόρες που διαθέτει με εναλασσόμενο προσωπικό σε 24ωρη βάση, που βοήθησε θετικά τους κατοίκους και τις δασικές υπηρεσίες στον περιορισμό των συνεπειών της φωτιάς.

Δυστυχώς, αυτή μας η συμβολή αγνοήθηκε από τις κρατικές υπηρεσίες και την Τηλεόραση στις ανακοινώσεις τους.

Παραθέτουμε σχετικό τηλεγράφημα διαμαρτυρίας του Δήμαρχου Ελευσίνας Μιχάλη Λεβέντη πρός τον Νομάρχη Αττικής κ. Τσιμπούκη, που στάλθηκε στις 16)8)85.

ΤΗΛΕΓΡΑΦΗΜΑ

Κύριε Νομάρχα,

Σας γνωρίζουμε ότι ο Δήμος Ελευσίνας από την πρώτη στιγμή της πυρκαγιάς στο βουνό «ΠΑΤΕΡΑΣ» την Κυριακή 11 Αυγούστου, διέθεσε τα δυό βυτιοφόρα του, με προσωπικό σε 24ωρη βάση.

Διαμαρτυρόμαστε έντονα για την εξαίρεση του Δήμου μας από την ανακοίνωση της Νομαρχίας που δόθηκε στην Τηλεόραση που αναφέρονταν οι Δήμοι που βοήθησαν στην κατάσβεση της μεγάλης αυτής πυρκαγιάς.

Θεωρούμε άδικη την παράλειψη και, άν δεν πρόκειται για εσκεμμένη ενέργεια, παρακαλούμε να αποκατασταθεί ο Δήμος μας, ο οποίος πάντοτε σπεύδει σε βοήθεια των δασικών υπηρεσιών, όποτε υπάρξει ανάγκη, γιατί θεωρεί την προστασία του δάσους ζωτική ανάγκη και βασική υποχρέωσή του.

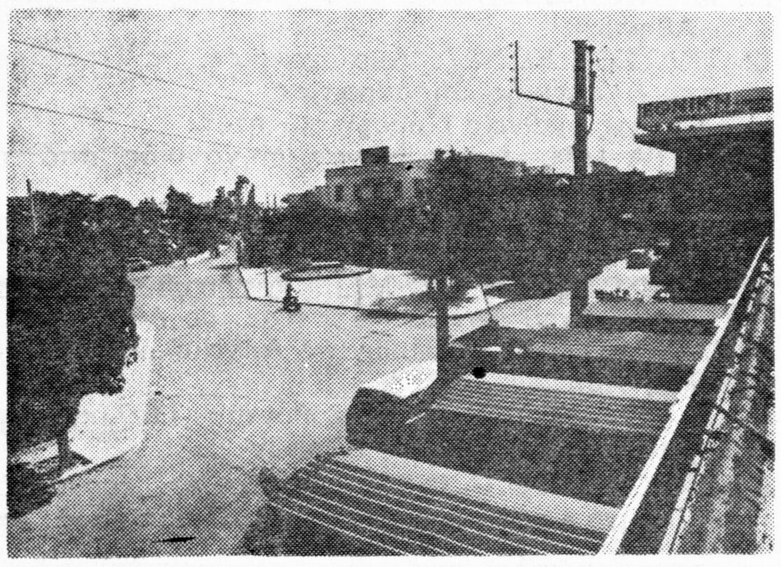

Το τμήμα της Πλατείας Ηρώων, της Ιεράς οδού και της Υγείας, που πρόκειται σύντομα να πεζοδρομηθεί

ΤΟ Ι.Κ.Α. ΑΠΑΝΤΑ ΣΤΙΣ ΔΙΑΜΑΡΤΥΡΙΕΣ

Ο Διευθυντής τυ ΙΚΑ Ελευσίνας κ. Τσιμπλάκης, με επιστολή του πρός το Δήμο, απαντά στις διαπιστώσεις του Δημοτικού Συμβουλίου, ότι υπάρχουν σοβαρότατες ελλείψεις στον Σταθμό Α΄ Βοηθειών (ΣΑΒ) και γενικά ταλαιπωρούνται οι ασφαλισμένοι χωρίς ικανοποιητική ιατροφαρμακευτική περίθαλψη στο ΙΚΑ.

Υπενθυμίζουμε ότι το Δ.Σ. με αφορμή έγγραφη καταγγελία της Κας Σφέτσα, ασχολήθηκε με τα προβλήματα τόσο του ΣΑΒ όσο και του ΙΚΑ στις 14 Ιουνίου.

Ο κ. Διευθυντής αναφέρει ότι διαπιστώθηκε πώς «όσα κατήγγειλε η κ. Σφέτσα ήταν αληθινά, και ότι ο γιατρός τον οποίο επισκέφτηκε τη μέρα εκείνη δεν έπραξε σωστά το καθήκον του» και θα του επιβληθούν οι ανάλογες κυρώσεις.

Ο κ. Διευθυντής αναφέρει επίσης, ότι καταβάλλει καθημερινά «κάθε δυνατή προσπάθεια για να βελτιωθεί η λειτουργία όλων των υπηρεσιών μας» και επισημαίνει ότι από τις 5 Απριλίου που ανέλαβε τα καθήκοντά του,

- Καλύφτηκαν όλες οι κενές θέσεις
- Προωθείται η δημιουργία ακτινολογικού εργαστηρίου.
- Προσελήφθη ακτινολόγος δεύτερος ΩΡΛ και δεύτερος καρδιολόγος.

Τέλος, ο κ. Διευθυντής θεωρεί ότι η συγκέντρωση όλων των υπηρεσιών σε ένα ιδιόκτητο, κατά προτίμηση, κτίριο, θα βοηθήσει στην πιό εύρυθμη λειτουργία των υπηρεσιών.

Εμείς, από την πλευρά μας, δεν αμφισβητούμε τις προσπάθειες που καταβάλλουν οι εργαζόμενοι στο ΙΚΑ και τον ΣΑΒ, έστω και άν υπάρχουν μερικές περιπτώσεις απαράδεκτης συμπεριφοράς προς τους ασφαλισμένους.

Όμως, οι καταγγελίες συνεχίζονται, αναφέρονται δε και σε ελλείψεις στοιχειωδών υλικών, όπως ράματα για ένα τραύμα. Στην περίπτωση αυτή ή δεν υπάρχει καλή οργάνωση ή δεν διατίθενται χρήματα· και τα δυό είναι απαράδεκτα, αφού το ΙΚΑ εισπράττει δισεκατομμύρια από τους εργαζόμενους της περιοχής.

Σημειώνουμε τέλος, ότι στα χέρια μας υπάρχει έγγραφη καταγγελία του κ. Φουρναράκη για συνεχή ταλαιπωρία του από τον ιατρό κ. Κόντο και μάλιστα με απαιτήσεις αντίθετες πρός τις οδηγίες των ιατρών, που έκαναν σοβαρή εγχείρηση στο κεφάλι.

ΑΡΧΙΖΕΙ Η ΕΠΙΣΚΕΥΗ ΙΙ ΔΡΟΜΩΝ ΔΑΠΑΝΗΣ 5 ΕΚΑΤΟΜ. ΔΡΑΧΝΩΝ

Μετά την κατακύρωση της δημοπρασίας από το Δ. Σ. στις 23 Ιουλίου, θα αρχίσουν τα έργα συντήρησης και ανακατασκευής 11 δρόμων της πόλης.

Τα συνεργεία του Δήμου θα επισκευάζουν συνεχώς μικρότερες φθορές και λακούβες σε όλους τους δρόμους, ώστε η κατάσταση των οδοστρωμάτων να διατηρείται καλή.

Το έργο των 5 εκατομμυρίων θα καλύψει έκταση 1241 μ. και επιφάνεια οδών 7435 τετραγωνικών μέτρων.

Οι 11 δρόμοι που περιλαμβάνονται στη μελέτη είναι:

1. Θεοτοκοπούλου (από Διογένους—Ύδρας) μ. 150
2. Διογένους (έμπροσθεν Πυροσβεστικής) μ. 130
3. Σαλαμίνας (από Χαριλάου - Δραγούμη) μ. 70
4. Μπουμπουλίνας (από Δραγούμη - Πεισιστράτους) μ. 150
5. Παπανικολάου (από Ηρ. Πολυτεχνείου — Αγάθου) μ. 150
6. Πλατεία Αγ. Κων)νου (από Αν. Αλεξανδρή — — Σ. Σωτηρίου) μ. 90
7. Τραπεζούντος (από Κων)λεως — Σολωμού) μ. 130
8. Ικονίου (τμήμα) (από Σοφοκλέους πρός Νεκροταφείο) μ. 40
9. Γιατρού Παπαγιάννη (από Αθηνάς-Γυφτέα) μ. 65
10. Κυμοθόης (από Σπετσών—Χ.Τρικούπη) μ. 161
11. Θανασουλοπούλου (από Κοντούλη — Καραϊσκάκη) μ. 95

Σημειώνουμε, ότι παρά τις προσπάθειές μας, η Λιμενική δεν συνέβαλε στην επισκευή της Μπουμπουλίνας, άν και καταστράφηκε από τα αυτοκίνητα του Λιμανιού.

Απεργιακές κινητοποιήσεις των εργαζομένων στους Δήμους

Σε απεργιακές κινητοποιήσεις αναγκάστηκαν να καταφύγουν χιλιάδες εργαζόμενοι στους Οργανισμούς Τοπικής Αυτοδιοίκησης, προκειμένου να ικανοποιηθούν δίκαια και σοβαρά αιτήματά τους.

Η πρώτη απεργία έγινε από τους εργαζόμενους στα ΚΑΠΗ στις 24 Ιουλίου. Οι 450 από τους 650 εργαζόμενους στα 104 ΚΑΠΗ της χώρας κινδυνεύουν άμεσα από απόλυση, γιατί εργάζονται με ανανεούμενες συμβάσεις. Παρά τις υποσχέσεις των Υπουργών Υγείας και Εσωτερικών δεν έχουν μέχρι σήμερα δημιουργηθεί Οργανισμοί, όπως επιβάλλεται για τα ΝΠΔΔ, οπότε δεν είναι μόνιμες οι θέσεις εργασίας. Ήδη, υπάρχει απόλυση εργαζόμενου στο Βύρωνα, γιατί η Νομαρχία δεν ενέκρινε την επαναπρόσληψή του ό ταν έληξε η σύμβαση.

Οι εργατοτεχνίτες έκαναν απεργία στις 6, 7, 8 και 9 Αυγούστου, με σοβαρότατα αιτήματα, όπως της υπογραφής Συλλογικής Σύμβασης για το 1985.

Παρά την 3ήμερη απεργία τους τον Απρίλη και την υπόσχεση του Υπουργείου Εσωτερικών ότι σε τακτό χονικό διάστημα θα απαντήσει, μέχρι σήμερα αντιμετωπίζουν την αδιαφορία.

Η Δημοτική Αρχή, με αποφάσεις του Συμβουλίου, έχει εκδηλώσει την συμπαράστασή της στους αγώνες των εργαζομένων.

Η Βουλή εξετάζει τα προβλήματα της Ελευσίνας και του Θριασίου Πεδίου

Δύο Κοινοβουλτικά Κόμματα μας γνωστοποίησαν ότι κατέθεσαν ερωτήσεις και αναφορές στο Προεδρείο της Βουλής, γύρω από τα πιο κάτω θέματα:

- 1. ΝΟΣΟΚΟΜΕΙΟ:

Σχετικά με την καθυστέρηση της Β΄ φάσης των εργασιών

— οι βουλευτές του ΚΚΕ Δαμανάκη, Μαυροδόγλου, Κόρακας και Σαχίνης, κατέθεσαν αναφορά για τον Υπουργό Υγείας και Πρόνοιας, με βάση τό Ψήφισμα του Συνδέσμου.

— ο βουλευτής του ΚΚΕ εσωτερικού κ. Κύρκος κατέθεσε ερώτηση, βασισμένη στο ίδιο Ψήφισμα.

- 2. ΛΑΤΟΜΕΙΟ:

Για να μην ιδρυθεί νέο Λατομείο και να κλείσει το υπάρχον,

— οι βουλευτές του ΚΚΕ Φαράκος, Δαμανάκη, Κάππος, και Μαυροδόγλου κατέθεσαν αναφορά για τους Υπουργούς Εθνικής Οικονομίας και Ενέργειας, με βάση το ομόφωνο Ψήφισμα του Συνδέσμου.

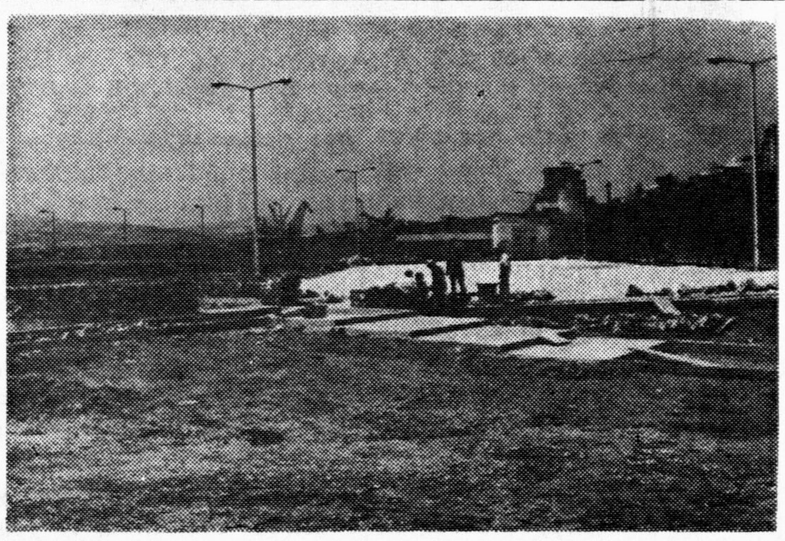

Συνεχίζονται εντατικό ρυθμό τα έργα ανάπλασης της παραλίας της Ελευσίνας, που κατασκευάζουν Δήμος και ΥΧΟΠ

Αρχίζει ο ηλεκτροφωτισμός οδών και πλατειών

Εγκαθίσταται και αρχίζει άμεσα τις εργασίες του, ο εργολάβος για τα έργα ηλεκτροφωτισμού, δαπάνης 14 εκατομμυρίων δραχμών.

Ο ηλεκτροφωτισμός οδών, πλατειών και κοινόχρηστων χώρων αποτελεί ένα σημαντικό έργο, που καλύπτεται εξ ολοκλήρου από δημοτικούς πόρους.

- Η μελέτη περιλαμβάνει:

— την οδό Εθνικής Αντιστάσεως (Αρκαδίου — Σόλωνος— Ελ. Βενιζέλου— Δήμητρας).

— την Πλατεία Λαού

— την Πλατεία Εθν. Αντιστάσεως

— την πλατεία Αγίου Γεωργίου

— την πλατεία Δημοκρατίας

— την Παιδική Χαρά Καλυμπακίου

— την Παιδική Χαρά της οδού Ικονίου.

- Υπενθυμίζουμε ότι το έργο καθυστέρησε επι 3 περίπου χρόνια γιατί δεν υπήρχε στη Νομαρχία αρμόδιος ηλεκτρολόγος για να εγκρίνει τη σημαντική αυτή μελέτη.

Εγκαίνια της Πλατείας Νεολαίας Ελευσίνας

ΣΥΝΕΧΕΙΑ απ' τήν 1η σελίδα με την οποία ανακηρύσσεται επίτιμος δημότης.

Ο Μίκης, βαθιά συγκινημένος, με ένα εμπνευσμένο χαιρετισμό που εμπεριστατωμένα ανάλυσε τη διαδρομή της μουσικής στην σύγχρονη Ελλάλα, τόνισε:

«....Με μια προσπάθεια να αρθούμε πάνω από τα τείχη της καθημερινότητας που μας εμποδίζουν να δούμε τους μεγάλους ορίζοντες, είμαι βέβαιος ότι αν το κατορθώσουμε τότε θα διαπιστώσουμε όλοι μαζί ότι μέσα σ' αυτά τα 25 χρόνια η πορεία του Λαού μας υπήρξε γιγαντιαία.

....Από αυτή την κορφή, την Ελευσίνα της Εργατιάς, που συνεχίζει απ' άλλους δρόμους, την Ελευσίνα της πνευματικής έξαρσης. μπορούμε θαρρώ να δούμε στα βάθη το δικό του εθνικό οικοδόμημα σε πείσμα κάθε δύναμης που έτσι ή αλλοιώς προσπαθεί να εμποδίσει την ιστορική του πορεία.

.... Σαν τον Ανταίο αγγίζουμε τη Γη — Λαό, τη Γη— Τραγούδι και ξαναπαίρνουμε την αλλοτινή, την παντοτινή μας δύναμη. Η πορεία είναι αμείλικτη, αδυσώπητη. Στο τέρμα του δρόμου μας περιμένει η Δημοκρατία του Λαού, η Εθνική Λαϊκή Αναγέννηση, η Ελλάδα του Σοσιαλισμού.

Ας μας βοηθήσουν οι Ελευσίνιοι θεοί, χαρίζοντάς μας χρόνια και υγεία να γιορτάσουμε και πάλι στην Ελευσίνα τη μεγάλη γιορτή, με παλιούς και νέους ύμνους και τραγούδια για το νικητή Λαό»

Ακολούθησε συναυλία με τα νέα έργα του Μίκη, Φαίδρα— Διόνυσος και συνεχίστηκε με γνωστά παλιά τραγούδια του. Τραγούδησαν η Αλίκη Κυγιαλόγλου και ο Θανάσης Μωραΐτης.

Οι θερμές εκδηλώσεις του Λαού και το παρατεταμένο χειροκρότημα στο τέλος της εκδήλωσης αποτέλεσε αναγνώριση της προσφοράς του Δήμου με την Πλατεία Νεολαίας, την ανακήρυξη του Μίκη σε επίτιμο δημότη και τον γιορτασμό των 60 χρόνων του. Παράλληλα δε, αναγνώριση του τεράστιου έργου του Μίκη και των αγώνων του στο πλευρό του Λαού.

Την εκδήλωση τίμησαν με την παρουσία του ο βουλευτής της Ν.Δ. κ. Παπαγιάννης, τα μέλη του Π.Γ. της Κ.Ε. του ΚΚΕ βουλευτής Γρ. Φαράκος και Λούλα Λογαρά, ο Δήμαρχος Μάνδρας κ. Χρ. Μαρούγκας, ο Πρόεδρος της Μαγούλας κ. Δ. Μίχας, ο Πρόεδρος του Δ. Σ. Μάνδρας κ. Ν. Κόλλιας, Δημοτικοί Σύμβουλοι Ελευσίνας και άλλων Δήμων.

Για μιά ακόμα φορά έλαμψαν με την απουσία του οι βουλευτές του κυβερνητικού κόμματος και οι σύμβουλοι της Δημοτικής Αλλαγής του κ. Μάναλη. Η συστηματική αυτή απουσία τους μόνο την Δημοτική Αρχή δεν βλάπτει, ενώ δημιουργεί δυσμενέστατα σχόλια στο Λαό, ακόμα και στους οπαδούς τους.

Το πρόγραμμα της β' περιόδου της Κιν)κής Λέσχης

- ΟΙ ΠΡΟΒΟΛΕΣ ΓΙΝΟΝΤΑΙ ΣΤΟΝ ΔΗΜΟΤΙΚΟ ΚΙΝΗΜΑΤΟΓΡΑΦΟ ΤΗΣ ΠΑΡΑΛΙΑΣ

19—20 Αυγούστου: «ΒΙΚΤΩΡ — ΒΙΚΤΩΡΙΑ του Μπλ. Έντουαρντς.
21—22 Αυγούστου: «ΤΕΛΕΙΟΣ ΓΑΜΟΣ» του Ε. Ρόμερ.
23—24 Αυγούστου: «ΠΙΠΙ - ΚΑΚΑ - ΝΑΝΙ» του Μάρκο Φερέρι.
26—27 Αυγούστου: «ΜΠΛΟΟΥ ΑΟΥΤ» του Μπ. Πάλμα
27—29 Αυγούστου: «13 ΕΓΚΛΗΜΑΤΑ ΖΗΤΟΥΝ ΕΝΟΧΟ» του Άλφρεντ Χίτσκοκ.
30—31 Αυγούστου: «Ο ΑΤΣΙΔΑΣ ΤΟΥ ΜΠΡΟΝΤΓΟΥΑΙΗ» του Γούντυ Άλεν.
2—8 Σεπτέμβρη: Βδομάδα Ελληνικού Κινηματογράφου στα πλαίσια των «ΑΙΣΧΥΛΕΙΩΝ».
9—10 Σ)βρη: 100 ΤΟΥΦΕΚΙΑ» του Τόμ Γκράϊς.
11—12 Σ)βρη: «ΚΟΚΚΙΝΟΣ ΚΥΚΛΟΣ» του Ζαν Πιερ Μελβίλ.
13 - 14 - 15 Σ)βρη: «ΚΑΓΚΕΜΟΥΣΑ» του Ακίρο Κουροσάβα.
16—17 Σ)βρη: «Ο ΚΛΕΦΤΗΣ ΤΩΝ ΡΟΔΑΚΙΝΩΝ» του Βέλο Ράντεφ.
18—19 Σ)βρη: «ΜΠΛΕΗΝΤ ΡΑΝΕΡ» του Ρ. Σκότ
20 - 21 - 22 Σ)βρη: ΠΡΟΣΚΛΗΣΗ ΣΕ ΓΕΥΜΑ ΑΠΟ ΕΝΑ ΥΠΟΨΗΦΙΟ ΔΟΛΟΦΟΝΟ» με τον Π. Σέλερς

Η ΟΜΙΛΙΑ ΤΟΥ κ. ΧΡ. ΜΕΛΕΤΙΟΥ ΣΤΗΝ ΕΚΔΗΛΩΣΗ

ΓΙΑ ΤΑ ΑΠΟΚΑΛΥΠΤΗΡΙΑ ΤΟΥ ΑΝΔΡΙΑΝΤΑ ΤΟΥ ΒΑΣ. ΛΑΣΚΟΥ

Αγαπητοί φίλοι,

Ευχαριστούμε όλους εσάς που ήρθατε σήμερα κοντά μας σεμνοί προσκυνητές στην τιμητική αυτή εκδήλωση.

Έλαχε και πάλι σε μένα ο κλήρος ύστερα από 10 χρόνια να είμαι κι αυτή τη φορά αφηγητής, σαν Ελευσίνιος, στο θέμα «ΒΑΣΙΛΗΣ ΛΑΣΚΟΣ».

Θα αναφερθώ συνοπτικά σε αναμνήσεις, σκέψεις και προβληματισμούς απ' τα χρόνια που πέρασαν.

Το 1943 ήταν ο μοιραίος χρόνος για τον Βάσο Λιάσκο.

Σε ηλικία 43 χρόνων θυσιάστηκε αυτό το Λεψινιώτικο παλληκάρι.

Κι εμείς ύστερα από 43 χρόνια αξιωθήκαμε να στήσουμε με τον Ανδριάντα του σε τούτη την παραθαλάσσια γωνιά της Ελευσίνας για να αντικρύζει τη θάλασσα, την πρώτη του αγάπη, που σ' αυτήν έζησε, μεγαλούργησε και που τελικά τον δέχτηκε για πάντα στην αγκαλιά της. Έτσι, ύστερα από πολυετή προσπάθεια υλοποιήθηκε η προσδοκία των συμπολεμιστών, συγγενών και φίλων για την ανέγερση του Ανδριάντα του Βάσου.

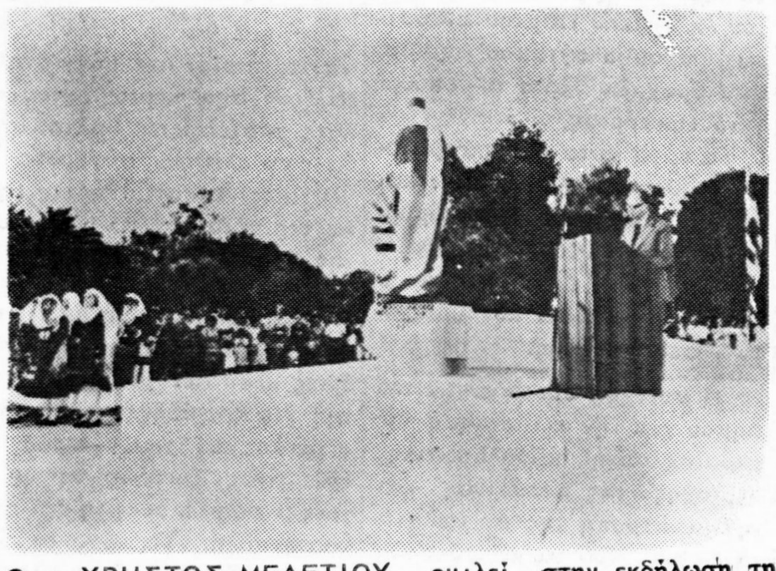

Ο κ. ΧΡΗΣΤΟΣ ΜΕΛΕΤΙΟΥ, ομιλεί στην εκδήλωση της 14)7)85 για τον ΒΑΣΙΛΗ ΛΑΣΚΟ

Είπα και τότε, πως εμείς οι επιζώντες νοιώθουμε την ανάγκη να ξεφυλίσουμε Ιστορικές σελίδες με τις τόσες και τόσες μορφές των αγώνων του Ελληνισμού και να αναζητήσου με μιά σελίδα, που για μας κυρίως, τους Ελευσινιώτες, είναι ένα κομμάτι από τη ζωή μας, ένα κομάτι αδιάρρηκτα συνδεδεμένο μαζί μας απ' τη σκοπιά του Έλληνα, του Λεψινιώτη, του Αρβανίτη, του συμπολεμιστή, του φίλου. Τη σελίδα ΒΑΣΙΛΗΣ ΛΑΣΚΟΣ.

Και κάθε φορά στεκόμαστε εκστατικοί, προσπαθώντας να βρούμε μια λύση στα φαινόμενα αυτά, που περισσότερο απ' όλους τους άλλους λαούς της Γης, έχουν προβάλλει τέτοιο μεγαλείο θυσίας ενός μικρού Έθνους, ενός πραγματικά ανάδελφου Έθνους, που μόνο του αγωνίζεται δια μέσου των αιώνων, για τη λευτεριά, για την Ειρήνη, για την ύπαρξή του.

Μέσα σ' αυτό το πνεύμα γαλουχήθηκε και ο Βάσος Λάσκος, σε μιά εποχή που η Ελευσίνα μας είχε δεν είχε 1500 κατοίκους, που κατοικήθηκε από Κουντουριώτες, μετά την καταστροφή των Κουτούρων από τους Τούρκους το 1697, που ήταν και η γενέτειρα των προγόνων του Ναυάρχου Κουντουριώτη.

Μεταξύ αυτών και το Λιασκέϊκο το σόϊ. Τα χρόνια κύλησαν και οι κάτοικοι έμαθαν εδώ για τη Δήμητρα, την Περσεφόνη, για την καλλιέργεια του σιταριού. Μα μάθανε ακόμα για τον Αισχύλο, για τον αδερφό του Ήρωα Κυναίγειρο. Μάθανε για τα απέναντι στενά της Σαλαμίνας στον κόλπο της Ελευσίνας, για τον Μαραθώνα, για τις Θερμοπύλες, για τον επιδρομέα κατά της Ελευσίνας Αλλάρηχο, για το στρατόπεδο του Καραϊσκάκη στην Ελευσίνα, για τον ιδρυτή του στρατοπέδου Ελευσινιώτη Γιάννη Χατζημελέτη, διδαχτήκανε για τους αγώνες του '21.

Με την ίδια ιστορία γαλουχήθηκαν και τα παιδιά του Επαμεινώντα Λάσκου. Μα φαίνεται πως αυτός ο Βάσος, καθαρόαιμος Αρβανίτης, είχε επηρεαστεί περισσότερο απ' όλα αυτά. Μας δόθηκε πολλές φορές η ευκαιρία να βρεθούμε πολύ κοντά του, στα νεανικά μας χρόνια, και να τον αντικρύζουμε προσπαθώντας να καταλάβουμε τί άνθρωπος ήταν αυτός. Ήταν μιά ξέχωρη μορφή ανάμεσα στα 4 αγόρια και τα 3 κορίτσια του Επαμεινώντα Λάσκου. Και όλοι τον αγαπούσαν γιατί ήταν αυθόρμητος, καλοσυνάτος, λεβέντης και τόδειχνε πόσο ήθελε να ήταν ελεύθερο πουλί.

Ερχόμαστε στο 1935. Η Πολεμική Ναυτ. Διοίκηση τον θέτει σε διαθεσιμότητα γιατί στο πολεμικό πλοίο που υπηρετούσε διαπιστώθηκαν κινήσεις. Το Μάρτιο του 1935 ξεσπά το κίνημα του Στόλου. Πρώτος και καλύτερος ο Βάσος. Το κίνημα αποτυγχάνει και ο Λάσκος αποστρατεύεται σε διαθεσιμότητα επ αόριστον.

Το 1936 ξεσπά ο εμφύλιος Ισπανικός πόλεμος. Ο Μποδοσάκης υπογράφει Σύμφωνο με τον Καμπαλέρο των Δημοκρατικών Ισπανών κατά του Φράνκο για προμήθειες πολεμικού υλικού. Από την προβλήτα του «ΤΙΤΑΝ» φορτώνει το πρώτο φορτίο. Το πλοίο λέγεται «ΙΛΟΝΑ». Πλοίαρχος; Ο πάντα ριψοκίνδυνος Βάσος Λάσκος, που πήρε μαζί του Ελευσινιωτόπουλα σαν πλήρωμα, τον Χρήστο Ρόκα, τον Βαγγέλη Θερμό, τον Μίμη Γιαπαδάκη και άλλους. Φτάνουν στη Βαρκελώνα. Οι Ισπανοί τους δέχονται με αγκαλιές και φιλιά. Τα ταξίδια συνεχίστηκαν. Τον Ιούνιο του 1940 βρίσκουμε τον Λάσκο στο Κάϊρο. Έχει ξεσπάσει ο δεύτερος Παγκόσμιος Πόλεμος.

Συμμετέχει με πλοίο σε Αγγλική νηοπομπή από Κάϊρο για Αγγλία. Κατά τον πλού στον Ατλαντικό το πλοίο του παθαίνει βλάβη. Η νηοπομπή απομακρύνεται. Μένει μόνος. Ξαφνικά αναδύεται ένα υποβρύχιο. Μετά από διάλογο, ο Γερμανός πλοίαρχος επιτρέπει να κατεβάσουν βάρκες, τρόφιμα κλπ. και μετά το τορπιλίζουν. Μένουν στη θάλασσα αρκετές μέρες και περισυλλέγονται από ξένο πλοίο.

Και έρχεται η μοιραία μέρα για την Ελλάδα μας, η 28η Οκτωβρίου 1940.

Ο άνισος αγώνας μας έναντι των σιδερόφραχτων δυνάμεων του φασισμού. Ο Βάσος επιστρατεύεται σαν πλοίαρχος στα Μεταγωγικά πλοία.

Η Ελλάδα μας χτυπιέται σκληρά και υποκύπτει. Ο Βάσος δραπετεύει στη Μέση Ανατολή. Τον βρίσκουμε στη Βηρυτό. Θηρίο ανήμερο, κλεισμένο στο κλουβί. Δεν υπάρχει πλοίο να αναλάβει δράση.. Μόνο δυό σάπια υποβρύχια, τα «ΚΑΤΣΩΝΗΣ» και «ΠΑΠΑΝΙΚΟΛΗΣ», δεμένα εκεί στα ξένα λιμάνια, μακριά από την Πατρίδα, γερασμένα, άχρηστα για παλιοσίδερα. Ο Βάσος επιμένει να του δοθεί το «ΚΑΤΣΩΝΗΣ». Το Ναυαρχείο και οι Εγγλέζοι τον λένε παλαβό. Αυτός επιμένει. Μα τόσο ο βαθμός του όσο και η ηλικία του, δεν επέτρεπαν να αναλάβει κυβερνήτης υποβρυχίου και μάλιστα σάπιου. Ο Βάσος αγριεύει, φωνάζει: «Δώστε μο υτο «ΚΑΤΣΩΝΗΣ» κι άς είναι σαράβαλο. Θα κάνω πράγματα που θα σας κοπεί η ανάσα. Δεν έχουμε στη διάθεσή μας πολυτέλεια άψυχου και έμψυχου υλικού». Και το πήρε.

Με την ψυχή στο στόμα το επισκεύασε όσο ήταν δυνατό, και ξεκίνησε τον υπέρ πάντων αγώνα. Ο πλοίαρχος ε.α. φίλτατος κ. Ηλίας Τσουκαλάς, Υπαρχος τότε, με κυβερνήτη τον Βάσο, θα μας αφηγηθεί τη δράση του «ΚΑΤΣΩΝΗΣ».

Και ήρθε η μοιραία μέρα. Η 14 Σεπτεμβρίου του 1943.

Ημέρα του Σταυρού, που θαρρείς πως ξαναστήθηκαν Σταυροί για να σταυρωθούν και άλλοι Μάρτυρες εκεί στα Αιγαιοπελαγίτικα καταγάλανα νερά της Σκιάθου. Όσο και άν άντεχε η ατσαλένια ψυχή του Κυβερνήτη και των συμπολεμιστών του, όμως δεν άντεξαν τα σαπισμένα σίδερα του Γεροκατσώνη, που αναδύθηκε από τα βάθη βαριά πληγωμένο. Ο Βάσος αφού έδωσε διαταγή να πέσουν στη θάλασσα οι επιζώντες, αυτός στάθηκε περήφανος μπρός στα ισχυρά βόλια της γερμανικής κορβέτας, πολεμώντας με το κανονάκι, ατρόμητος και πεισματάρης όπως πάντα. Σε λίγο, πεσμένος νεκρός στο κατάστρωμα του «ΚΑΤΣΩΝΗΣ» θα το ακολουθήσει στο βυθό εκεί στα καθάρια νερά της Σκιάθου, για να μείνει αιώνια ζωντανό στη μνήμη των γενεών αυτό το λεβέντικο παλληκάρι απ' την Ελευσίνα. Θυσία κατά των τυράνων που στεριώνουν με το αίμα των αθώων και γκρεμίζονται με το αίμα των Ηρώων.

Τα νέα φτάσαν στην Ελευσίνα. Κι' αντικρύσαμε τη γλυκειά μορφή της μάνας κυρά—Μαριγώς, να θρηνεί τον τρίτο λεβέντη της γιό, το Βάσο. Από τη μιά ο πόνος της χαροκαμένης μάνας που επισκίαζε κάθε άλλο συναίσθημα κι από την άλλη το συναίσθημα της Ελληνίδας, της Αρβανίτισσας, της Μνας απ το Σούλι, που ένοιωθε πως αυτός ο γιός της ο Βάσος, δεν πέθανε, μα θάμενε πάντα ζωντανός στο χώρο των αθάνατων, μαζί με τον αδελφό του Αγησίλαο, πλοίαρχο του Αντιτορπιλικού «ΛΕΩΝ» που είχε την ίδια τύχη με τον Βάσο, σε παλαιότερα χρόνια.

Τελειώνοντας, θάταν παράλειψη να μην ευχαριστήσουμε τη Δημοτική Αρχή του τόπου μας, που αδιαμαρτύρητα επωμίστηκε την όλη προσπάθεια κατασκευής του Ανδιάντα, τη διοργάνωση της σημερινής εκδήλωσης και τη δαπάνη για όλες αυτές τις ενέργειες.

Ο Τύπος γράφει για την Ελευσίνα

Και τον μήνα που πέρασε η Ελευσίνα απασχόλησε και πάλι τον ημερήσιο Τύπο.

Έγινε αναφορά στην απόφαση του Δ. Σ. του Συνδέσμου Δήμων και Κοινοτήτων Θριασίου Πεδίου με την οποία εκφράζει την αντίθεσή του για την επέκταση των Διυλιστηρίων Ασπροπύργου.

Ιδιαίτερα προβλήθηκε η εκδήλωση που διοργάνωσε ο Δήμος μας για να τιμήσει τα 60χρονα του Μίκη Θεοδωράκη και που συνδυάστηκε με μια ακόμα προσφορά στη Νεολαία της πόλης μας, τα εγκαίνια της Πλατείας Νεολαίας.

ΡΙΖΟΣΠΑΣΤΗΣ 22-7-85

Αξιος εστί..

Τα 60 χρόνια του γιορτάζει ο Μίκης τη Δευτέρα. Αύριο Κυριακή ειδική τιμητική εκδήλωση του Δήμου Ελευσίνας

Δικαστικός αγώνας κατά της επέκτασης των διυλιστηρίων

Γιορτάστηκαν τα 60 χρόνια του Μίκη

Ανάδρομη στην επέκταση στο διυλιστήριο Ασπροπύργου

Δεν θέλουν νέα μολυνσία στον Ασπροπύργο

Δημότης Ελευσίνας ο Μίκης

Τα 60χρονα του Μίκη γιορτάζονται στην Ελευσίνα

ΡΙΖΟΣΠΑΣΤΗΣ 24-7-85

Η Ελευσίνα τιμά τον Μίκη

ΑΠΟΓΕΥΜΑΤΙΝΗ 20-7-85

Ανάστατοι οι κάτοικοι του Θριάσιου Πεδίου

ΓΙΑ ΤΟ ΚΥΝΟΚΟΜΕΙΟ ΚΑΙ ΤΑ ΔΙΥΛΙΣΤΗΡΙΑ

ΕΘΝΟΣ 29-7-85

60 κόκκινα γαρίφαλα στα γενέθλια του Μίκη

Το 1960

ΡΙΖΟΣ ΤΗΣ ΔΕΥΤΕΡΑΣ 29/7/85

Η Ελευσίνα τίμησε τον Μίκη

Οι προτάσεις για τον Αρχαιολογικό χώρο

Με αφορμή το Διεθνές Συνέδριο, δημοσιεύουμε τις Προτάσεις της Ειδικής Επιτροπής Μελέτης για την αξιοποίηση του χώρου Ελευσίνας.

Η Επιτροπή ορίστηκε από το Νομαρχιακό Συμβούλιο και με επί κεφαλής τον Δήμαρχο Μιχάλη Λεβέντη, αφού μελέτησε το πρόβλημα υπέβαλε τις προτάσεις της στις 28 Σεπτεμβρίου 1984. Οι προτάσεις αυτές, οι οποίες και έγιναν πρόσφατα αποδεκτές από το Νομαρχιακό Συμβούλιο, περιλαμβάνουν :

1. Την ταχεία περάτωση της διαδικασίας, που χρονίζει αδικαιολόγητα, για την συντέλεση της απαλλοτριώσεως των ακινήτων γύρω από τον Αρχαιολογικό χώρο της Ελευσίνας που έχουν ήδη κηρυχθεί απαλλοτριωτέα από το Αρχαιολογικό Συμβούλιο.

2. Την συνέχιση των ανασκαφών στους απαλλοτριωμένους χώρους και στο λόφο των Αρχαιοτήτων.

3. Την πραγατοποίηση αναστηλώσεων και στερεώσεων των Αρχαιοτήτων εντός του Αρχαιολογικού χώρου.

4. Την ανέγερση νέου σύγχρονου Αρχαιολογικού Μουσείου.

Ήδη ο Δήμος Ελευσίνας αγόρασε την υποδειχθείσα έκταση από τους κ. Γ. Μυλωνά, κ. Ι. Τραυλό και κ. Θ. Καράγιωργα στα Βορειοδυτικά του Αρχαιολογικού χώρου, όπου κρίθηκε ως καταλληλότερη για την ανέγερση του νέου Μουσείου. Το χώρο αυτό ο Δήμος προσφέρει στο Υπουργείο, προκειμένου να προχωρήσει στην ανέγερση του νέου Μουσείου.

5. Να συνταχθεί η οριστική μελέτη για τη διαμόρφωση του κυρίως Αρχαιολογικού χώρου και της ευρύτερης περιοχής του (προμελέτη του κυρίως Αρχαιολογικού χώρου έχει ήδη συνταχθεί από το 1979, με εντολή του Υπουργείου Πολιτισμού από την Αρχιτέκτονα Τοπίου κ. Ανταμς—Χαϊδοπούλου).

6. Την προστασία των Αρχαιοτήτων από τη ρύπανση με τοποθέτηση των τελειοτέρων δυνατών συστημάτων καθαρισμού των στερεών — υγρών και αερίων αποβλήτων τους.

7. Την απομάκρυνση από τον λόφο Αρχαιοτήτων των δεξαμενών και των διαφόρων σωληνώσεων εργοστασίων που είναι χτισμένα μέσα ή δίπλα στον Αρχαιολογικό χώρο.

8. Την απαλλοτρίωση και κατεδάφιση των ερειπωμένων εργοστασίων ΒΟΤΡΥΣ και ΕΛΑΙΟΥΡΓΕΙΟΥ, που έχουν πάψει προ πολλού να λειτουργούν για την προβολή του Αρχαιολογικού χώρου και από την πλευρά του λιμανιού.

9. Την αξιοποίηση τμήματος του λόφου των Αρχαιοτήτων ώστε να γίνει προσπελάσιμος στο Λαό, με κοινή συνεργασία Δήμου και Αρχαιολογικής Υπηρεσίας.

10. Την εκτέλεση των αναγκαίων έργων για την καλλίτερη περιφρούρηση του Αρχαιολογικού χώρου.

11. Την προβολή του Αρ-

ΣΥΝΕΧΕΙΑ στην 4η σελίδα

Ενημερωτικά

ΔΥΟ ΝΕΕΣ ΑΠΑΛΛΟΤΡΙΩΣΕΙΣ

Μετά από αιτήσεις του Δήμου, το Πρωτοδικείο Αθηνών εξέδωσε δυό αποφάσεις που αφορούν τις αποζημιώσεις για τα οικόπεδα και τα κτίσματα του Γ. Παύλου και των Φρατζολά — Μητροδήμα — Καμπούρη.

Η 966)85 απόφαση για τον Γ. Παύλου (Ο.Τ. 29, Παγκάλου — Νικολαΐδου) ορίζει αποζημίωση :

οικόπεδο 587 τετρ. μέτρα	3.230.700
κτίσματα	1.197.954
δέντρα (17 ρίζες)	68.000
	4.496.654

Η 975 απόφαση ορίζει αποζημίωση

α) για τους Φρατζολά — Μητροδήμα	
οικόπεδο 729,34 τετραγ. μέτρα	4.157.238
κτίσματα	2.953.911
	7.111.149
β) για την Κα Καμπούρη Σοφία	
οικόπεδο 233,15 τετραγ. μέτρα	1.212.380
κτίσματα	2.508.650
	3.721.030

Εφ' όσον δεν υπάρχουν ενστάσεις, τις αποζημιώσεις θα καταβάλουν :

— Ο Δήμος Ελευσίνας γι τον κ. Γ. Παύλου, ώστε να δημιουργήσει το Λαογραφικό Μουσείο της Ελευσίνας

— Η Εργατική Εστία για τους Φρατζολά — Μητροδήμα — Καμπούρη, ιγα να δημιουργήσει το Κέντρο Εργαζόμενης Νεολαίας, δίπλα στον Βρεφονηπιακό Σταθμό.

Σημειώνουμε ότι τη σχετική πρόταση έκανε ο Δήμαρχος και η Εργατική Εστία την αποδέχτηκε.

ΔΑΣΑΡΧΕΙΟ — ΠΑΠΑΜΕΛΕΤΙΟΥ

Το Δασαρχείο, μετά από προσφυγή στο Δικαστήριο, πέτυχε αναβολή της κατεδάφισης του κτιρίου του μέχρι τις 10 Σεπτεμβρίου.

Ο Δήμος σιωπηρά παρατείνει και την προθεσμία που έχει ήδη δώσει στην Κα Παπαμελετίου για την εκκένωση του κτιρίου μέχρι τέλους Αυγούστου.

Τα συνεργεία του Δήμου διαμορφώνουν σταδιακά όλο τον υπόλοιπο χώρο, ώστε να ανοίξει ο συγκοινωνιακός κόσμβος. Παράλληλα ο Δήμος

ΣΥΝΕΧΕΙΑ στην 4η σελίδα

Η πεζοδρόμηση στην Πλατ. Ηρώων

Είναι γνωστό, ότι μεταξύ διαφόρων αποφάσεων που είχε πάρει το Δημοτικό Συμβούλιο το 1983 για τις κυκλοφοριακές ρυθμίσεις στην πόλη μας, ήταν και η ομόφωνη απόφαση για την πεζοδρόμηση όλων των οδών που καταλήγουν ή ξεκινούν από την Πλατεία Ηρώων σε μήκος ενός Ο.Τ.

Στο μεταξύ και ενώ οι αποφάσεις αυτές είχαν μεταβιβαστεί στη Νομαρχία για έγκριση, το 1984, το ΥΧΟΠ με σύμφωνη γνώμη του μελετητικού γραφείου της ΕΠΑ, άρχισε τη μελέτη της πεζοδρόμησης της Νικολαΐδου από την Πλατεία Ηρώων μέχρι την παραλία.

Κι ενώ το Δημοτικό Συμβούλιο δεν είχε ακόμα τοποθετηθεί θετικά ή αρνητικά σ'αυτήν τη νέα πρόταση του ΥΧΟΠ, ο Δήμος δέχτηκε πολλές διαμαρτυρίες από εμπόρους της Νικολαΐδου και της Πλατείας Ηρώων. Έγινε μια σύσκεψη στην Επαγγελματική Ένωση, στην οποία παραβρέθηκαν και εκπρόσωποι του Δήμου, η συζήτηση όμως που έγινε διανθισμένη από κακόπιστη, από μερικούς, κριτική απέναντι στην Δημοτική Αρχή, δεν απέδωσε τίποτε.

Έτσι αποφασίστηκε να γίνει συζήτηση με τους επαγγελματίες και όλους τους αρμόδιους φορείς για να βρούμε την καλύτερη λύση.

Ο Δήμος κάλεσε σε σύσκεψη τους επαγγελματίες, το ΥΧΟΠ, το μελετητικό γραφείο και τα Συνοικιακά Συμβούλια και μετά από πολύωρη συζήτηση φάνηκε σαν πιο πλατιάς αποδοχής, η πρόταση που φαίνεται στο σκαρίφημα. Δηλαδή να ενωθούν τα δυό κομμάτια της Πλατείας και να πεζοδρομηθούν η Ιερά οδός από την Ηρώων Πολυτεχνείου μέχρι την Πλατεία, η Υγείας από τη Νικολαΐδου μέχρι την Παγάλου και η οδός πίσω από το άγαλμα του Πάγκαλου. Έτσι, δημιουργείται ένας αρκετά μεγάλος χώρος για να μπορούν οι

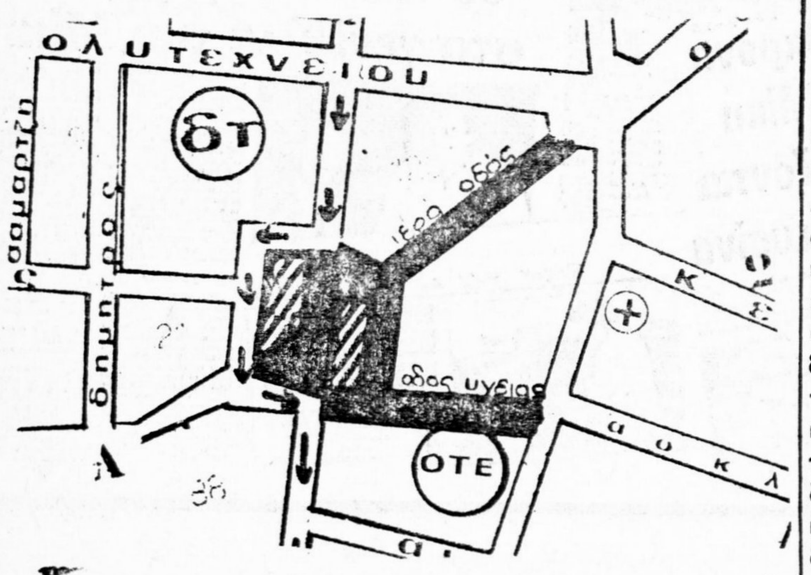

Δημότες να κάθονται με ασφάλεια στην Πλατεία μαζί με τα παιδιά τους, ενώ παράλληλα διατηρείται κυκλοφορία (μόνο για Ι.Χ. επιβατηγά αυτοκίνητα) στη Νικολαΐδου από τη Ηρ. Πολυτεχνείου και πρός τη θάλασσα, μπροστά από την Εθνική Τράπεζα, τον παλιό «Ορφέα» το «Γκάλαξυ» και συνέχεια στη Νικολαΐδου μέχρι τη θάλασσα.

Για τα λεωφορεία, σε συνεργασία με την ΕΑΣ, θα βρεθεί η καταλληλότερη διαδρομή αλλά εκτός της Νικολαΐδου.

Η πρόταση τελικά πέρασε ομόφωνα σε πρόσφατο Δημοτικό Συμβούλιο και μεταβιβάστηκε για έγκριση στη Νομαρχία. Αφού τελειώσουν οι απαραίτητες τυπικές διαδικασίες, θα ξεκινήσει το έργο με χρηματοδότηση από το ΥΧΟΠ, δαπάνης 10.000.000 δραχμών.

ΟΙ ΕΞΕΛΙΞΕΙΣ ΓΙΑ ΤΑ ΝΤΑΜΑΡΙΑ "ΚΕΡΑΜΙΔΕΖΑΣ - ΒΙΛΛΙΑΡΙ,,

Μετά τις αποφάσεις του Συνδέσμου του Θριασίου και τις κινητοποιήσεις που οργάνωσαν οι Σύλλογοι των οικισμών της περιοχής Αγ. Σωτήρας, το Νομαρχιακό Συμβούλιο Αττικής συζήτησε και πάλι το θέμα του χαρακτηρισμού σαν λατομικής της περιοχής «Κεραμιδέζα — Βιλλιαρί».

Στη συνεδρίαση παραβρέθηκαν και ανάπτυξαν τις απόψεις τους, εκπρόσωπος του Δήμου Ελευσίνας, ο Δήμαρχος Μάνδρας και αντιπροσωπεία από τα Διοικ. Συμβούλια των Συλλόγων.

Ο Δήμαρχος της Μάνδρας προσπάθησε να πείσει το Νομαρχιακό Συμβούλιο ότι πρέπει να φτιαχτεί ένα νέο Λατομείο στο Βιλλιαρί δίπλα στο υπάρχον του Αναγνωστάκη. Το κύριο επιχείρημά του ήταν ότι στο Λατομείο θα συμμετέχει και ο Δήμος Μάνδρας. Ουσιαστικά παρουσίασε τη θέση ότι το ρυπογόνο και καταστροφικό για το φυσικό περιβάλλον Λατομείο, εξαγνίζεται γιατί από αυτό θα έχει κάποια κέρδη ο Δήμος Μάνδρας. Και μάλιστα, κατηγόρησε το Δήμο Ελευσίνας, ότι για πολλά χρόνια αδιαφόρησε για το νταμάρι του TITAN που είναι πιό κοντά στην Ελευσίνα.

Οι ομιλίες που ακολούθησαν, του Αντιδήμαρχου Ελευσίνας κ. Ηλ. Μοναχολιά, του Γ. Κοροπούλη από πλευράς Συλλόγων, του Η. Μπέκα Δημοτικού Συμβούλου Μάνδρας (της μειοψηφίας), των Ν. Τριάντη και Π. Παπαπέτρου Νομαρχιακών Συμβούλων, αντέκρουσαν όλα τα επιχειρήματα του Δημάρχου Μάνδρας και παρουσίασαν την κατάσταση όπως ακριβώς είναι. Όλες αυτές οι ομιλίες έκφρασαν τη θέληση της συντριπτικής πλειοψηφίας του Λαού της περιοχής να μην επιβαρυνθεί κι άλλο το ήδη υποβαθμισμένο περιβάλλον της περιοχής μας.

Αξίζει να σημειωθεί ότι κατά τη διάρκεια της συζήτησης αποκαλύφτηκε ότι το υπάρχον Λατομείο Αναγνωστάκη λειτουργεί χωρίς άδεια από τον Μάρτη του '85. Κι έτσι αποδείχτηκε για άλλη μιά φορά η «δυσκινησία — αδιαφορία» των Κρατικών υπηρεσιών όταν πρόκειται να έρθουν σε αντίθεση με τα συμφέροντα του ιδιωτικού κεφαλαίου.

Τελικά ο Νομάρχης Αττικής κ. Θ. Τσιμπούκης αναγνώρισε ότι δεν πρέπει να είναι σε ισχύ η απόφαση του Νομαρχιακού Συμβουλίου της 29)1)85 με την οποία το Συμβούλιο συμφωνούσε στον χαρακτηρισμό της Κεραμιδέζας — Βιλλιαρί σαν λατομικής περιοχής.

- Έτσι το Νομαρχιακό Συμβούλιο ομόφωνα αποφάσισε να αναστείλει την προηγούμενη απόφασή του.

Αυτή η απόφαση είναι μια επιτυχία για το Λαό της περιοχή μας. Αποδείχτηκε έτσι ότι τα υπομνήματα και οι παραστάσεις σε αρμόδιους, ή ασχολία του Συνδέσμου του Θριάσιου με το θέμα, η συγκέντρωση που έγινε τον Μάη στη Μάνδρα, οι υπογραφές που συγκέντρωσαν οι οικιστές της περιοχής, έπιασαν τόπο.

Βέβαια το πρόβλημα δε λύθηκε. Παρά την απόφαση του Νομαρχιακού Συμβουλίου, ο Υπουργός Ενέργειας μπορεί να δώσει άδεια να φτιαχτεί νέο Λατομείο. Κάτι τέτοιο όμως θά βρίσκεται σε πλήρη αντίθεση με τη λαϊκή θέληση. Οι ενέργειες όλων των ενδιαφερομένων φορέων πρέπει να συνεχιστούν πρός την κατεύθυνση των Υπουργείων. Για να μή φτιαχτεί νέο Λατομείο στο Βιλλιαρί και για να κλείσει και το υπάρχον του Αναγνωστάκη.

Η περιοχή μας χρειάζεται άμεσα μέτρα αναβάθμισης του περιβάλλοντος και όχι υποβάθμισης έστω και «εξαγνισμένης» από κάποιο Δήμο.

Ο Πρόεδρος του Συνδέσμου — Δήμαρχος Ελευσίνας και οι εκπρόσωποι των Συλλόγων έχουν ζητήσει από τις 5)8)85 ραντεβού από τους Υπουργούς Οικονομικών και Ενέργειας και Φυσικών Πόρων, αλλά δυστυχώς, δεν έχει κλειστεί.

- Θέλουμε να πιστεύουμε πως η συνάντηση δεν θα γίνει κατόπιν εορτής, δηλαδή μετά τη χορήγηση αδείας για το νέο Λατομείο.

Αισχύλεια '85

ΚΥΡΙΑΚΗ 1η Σεπτεμβρίου: Αριστοφάνη «ΝΕΦΕΛΕΣ» από το Θίασο «Αιμίλιος Βεάκης» του Θύμιου Καρακατσάνη.

ΚΥΡΙΑΚΗ 8 Σεπτεμβρίου: Αισχύλου «ΠΡΟΜΗΘΕΑΣ ΔΕΣΜΩΤΗΣ» από το Θέατρο Τέχνης του Καρόλου Κούν.

ΣΤΑ ΠΛΑΙΣΙΑ ΤΩΝ «ΑΙΣΧΥΛΕΙΩΝ 1985»:

α) Από 1—8 Σεπτεμβρίου «Εβδομάδα Ελληνικού Κινηματογράφου» στον Δημοτικό Κινηματογράφο της Παραλίας, σε συνεργασία Δήμου και Κινηματογραφικής Λέσχης.

β) Αθλητικές Εκδηλώσεις: 1) Αγώνες Βόλεϋ Γυναικών, 2) Αγώνες Μπάσκετ Ανδρών, 3) Αγώνες Κλασσικού Αθλητισμού, 4) Αγώνες Πίγκ-Πόγκ.

γ) Τυπώνεται και θα κυκλοφορήσει μέχρι τέλους Αυγούστου η δίτομη Ιστορία της Ελευσίνας από την Αρχαιότητα μέχρι σήμερα.

δ) Αρχές Σεπτεμβρίου θα προβληθεί και η ταινία για την Ελευσίνα, που γύρισε με απόφαση του Δήμου ο σκηνοθέτης Τάκης Παπαγιαννίδης.

Έργα 65 εκατ. δρ. στο Αθλητικό Πάρκο του Καλυμπακίου

Δημοπρατήθηκαν στις 30 Ιουλίου τα έργα διαμορφωσης του Αθλητικου Πάρκου Ελευσινας, προυπολογισμού 65.000.000 δραχμων απο το Υπουργειο Προεορίας.

Τα εργα αυτα θα πραγματοποιηθουν στο Καλυμπακι και θα περιλαμβανουν την διαμόρφωση του γηπεδου του ΓΑΣΕ και των γύρω εκτάσεων που εχει επιχωματωσει και δενδροφυτεύσει ο Δήμος.

Η συνεχής προσπάθεια του Δήμου για την αξιοποιηση της ακραιας αυτης προβληματικης περιοχης της Ελευσινας και την μετατροπη της σε αθλητικό Πάρκο, που θα καλύψει τις ανάγκες της Νεολαίας της Κάτω Ελευσίνας, αρχισε να αποδιδει αποτελεσματα.

Συγκεκριμένο περιεχόμενο αποχτησε η πρόταση μας με την επισκεψη του Υφυπουργού κ. Κ. Λαλιωτη, τον Σεπτέμβρη του 1983, ο οποίος ενέκρινε ότι πραγματικά ο χώρος προσφέρεται για τη δημιουργία Αθλητικού Πάρκου.

Οι σχετικές μελέτες συντάχθηκαν από τη Γενική Γραμματεία Αθλητισμού και εγκρίθηκαν στις 7 Μαΐου 1984.

Σύντομα θα αρχίσουν τα έργα τα οποίο όχι μόνο αναβαθμίζουν την περιοχή που άλλοτε αποτελούσε βάλτο, αλλά θα αποτελέσουν σύγχρονες αθλητικές εγκαταστάσεις για να τις αξιοποιήσει η Νεολαία της Κάτω Ελευσίνας.

Η Δημοτική Αρχή με τις συνεχείς και επίμονες προσπάθειες υλοποιεί τους στόχους της για αναβάθμιση της περιφέρειας και του κέντρου της Ελευσίνας, ώστε να την μετατρέψει σε μιά όμορφη και σύγχρονη πόλη. Τα έργα αυτά έχουν σχεδιαστεί και υλοποιούνται σε όλες τις περιοχές της Ελευσίνας, ώστε η κάθε γειτονιά να έχει το δικό της χρώμα.

Σήμερα τα έργα στην παραλία και την Πλατεία Νεολαίας, αύριο το Αθλητικό Πάρκο, η Ελαιουργική και το Κλειστό Κολυμβητήριο· ο κατάλογος συνεχίζεται με μια σειρά από σχέδια και έργα για κάθε γωνιά της πόλης μας.

6, 7 ΚΑΙ 8 ΣΕΠΤΕΜΒΡΙΟΥ ΤΟ ΔΙΕΘΝΕΣ ΣΥΝΕΔΡΙΟ ΣΤΗΝ ΕΛΕΥΣΙΝΑ

ΣΥΝΕΧΕΙΑ από' τήν 1η σελίδα

στη σκέψη και την ποίηση του Άγγ. Σικελιανού

ΖΙΡΩ ΔΗΜΟΣΘ.: Η αρχιτεκτονική του Καλλιχώρου Φρέατος σύμφωνα με τις νέες παρατηρήσεις

ΜΗΤΡΟΠΟΥΛΟΥ ΕΛΠΙΔΑ: Λατρείες της Ελευσίνας

ΜΑΡΟΥΓΚΑ ΑΝΑΣΤΑΣΙΑ: Μικρά Προπύλαια Ελευσίνας

ΒΑΣΕΝΧΟΒΕΝ ΝΑΥΣΙΚΑ: Προβλεπόμενες παρεμβάσεις του ΥΧΟΠ για αναβάθμιση του Αρχαιολογικού χώρου της Ελευσίνας

ΤΣΙΜΠΟΥΚΗΣ ΘΑΝ.: Η μέριμνα της Πολιτείας για την αναβάθμιση της Ελευσίνας και του Θριασίου Πεδίου

ΣΚΟΥΛΑΣ ΝΙΚ.: Χαιρετισμός

CLINTON KEVIN: Ο Πλούτος των δύο Θεών

BINTER JUDITH: Το Ιερό του Ναού στο τέλος του 8ου αιώνα

PELAGATTI PAOLA: Προβλήματα διατήρησης των αρχαίων πόλεων, σε σχέση με την εξάπλωση των αστικών κέντρων και των βιομηχανιών

TOWNSEND RHYS: Ηρωμαϊκή αναστήλωση του Τελεστηρίου και της Στοάς του Φίλωνος στην Ελευσίνα

WEBER FEDERICO: Αισχύλος, Ελευσίς και Γέλα. Το Κέντρο Σπουδών «ΑΙΣΧΥΛΟΣ».

CALDERONE SALBATORE: Η Θεά της Ελευσίνας και ο Διόνυσος στη διαμάχη μεταξύ ειδωλολατρών και χριστιανών στην όψιμη αρχαιότητα.

IRMSHER JOHANNES: Η Ελευσίνα ως διεθνής και Πολιτιστική Κληρονομιά από ιστορικής και επιστημονικοϊστορικής σκοπιάς

KUNZE MAX: Οι δυνατότητες ενός Αρχαιολογικού Μουσείου της περιοχής για την προώθηση της Αρχαιολογικής Κληρονομιάς

BARTA JAN: Σύγχρονες πληροφορίες στον τομέα της αναστήλωσης των ιστορικών μνημείων των πόλεων

HANSOYA HELENA: Αντίληψη και μεθοδολογία προστασίας των ιστορικών χώρων και πολιτιστικών μνημείων

Ενημερωτικά

ΣΥΝΕΧΕΙΑ από' τήν 3η σελ.

αξιολογεί τις διάφορες προσφορές για την κατεδάφιση των κτιρίων του Δασαρχείου και της Κας Παπαμελετίου.

ΕΡΓΑΤΙΚΕΣ ΚΑΤΟΙΚΙΕΣ

Ο Οργανισμός Εργατικής Κατοικίας με έγγραφό του (11402)4.7.85) προς το Υπουργείο Χωροταξίας υποβάλλει ενδιαφέρουσες προτάσεις για την αναβάθμιση της περιοχής.

Αρχικά εκφράζει τη διαφωνία του με την προβλεπόμενη εγκατάσταση του Κέντρου Τεχνικού Ελέγχου Οχημάτων (ΚΤΕΟ) δίπλα στον Οικισμό Ελευσίνα ΙΙΙ.

Στη συνέχεια επισημαίνει ότι η μετατόπιση της σιδηροδρομικής γραμμής που προτείνεται από τους μελετητές του Υπουργείου και τον Δήμο Ελευσίνας, θα αναβαθμίσει την περιοχή.

Τέλος, υπενθυμίζει ότι υπάρχουν 3 οικισμοί με σύνολο 506 διαμερισμάτων. Ειδικά δε

α) στον οικισμό Ελευσίνα Ι: 98 κατοικίες των 3 δωματίων.

β) στον οικισμό Ελευσίνα ΙΙ: 44 κατοικίες των 2 δωματίων, 157 κατοικίες (Μάνδρα Ι) των 3 δωματίων, 96 κατοικίες των 4 δωματίων (σύνολο 297 κατοικίες).

γ) στον οικισμό Ελευσίνα ΙΙΙ: 18 κατοικίες των 2 δωματίων, 66 κατοικίες των 3 δωματίων, 27 κατοικίες των 4 δωματίων (σύνολο 111 κατοικίες).

ΔΙΕΘΝΕΣ ΣΥΝΕΔΡΙΟ

ΣΥΝΕΧΕΙΑ από την 1η σελ.

ρασκευή 6)9)85, το απόγευμα, στη Λέσχη Πολιτισμού και θα κλείσουν με τα συμπεράσματα που θα ανακοινώσει ο Πρόεδρος της Οργανωτικής Επιτροπής κ. Γ. Μυλωνάς, στον Αρχαιολογικό χώρο, την Κυριακή 8)9)85. Θα ακολουθήσει η παρουσίαση της τραγωδίας του Αισχύλου «ΠΡΟΜΗΘΕΑΣ ΔΕΣΜΩΤΗΣ» από το Θέατρο Τέχνης του κ. Κάρολου Κούν.

Πιστεύουμε ότι η Πολιτεία θα δείξει, επί τέλους, έμπρακτα το ενδιαφέρον της για τις Αρχαιότητες και την πολιτιστική κληρονομιά της Ελευσίνας με τις θετικές εξαγγελίες και τα μέτρα που θα ανακοινώσει η Υπουργός Πολιτισμού κ. Μελίνα Μερκούρη, Πρόεδρος της Τιμητικής Επιτροπής του Συνεδρίου. Ο Δήμος, το ΥΧΟΠ και οι υπηρεσίες του Υπουργείου Πολιτισμού έχουν καταλήξει στα αναγκαία έργα. Μένει μόνο η υλοποίησή τους.

Οι προτάσεις για τον Αρχ. χώρο

ΣΥΝΕΧΕΙΑ απ' την 3η σελίδα

χαιολογικού χώρου της Ελευσίνας από το Υπουργείο Πολιτισμού και Επιστημών, από τα μέσα μαζικής ενημέρωσης, τουριστικούς οδηγούς και τουριστικά γραφεία.

12. Τη διοργάνωση στο Δημαρχείο Ελευσίνος σύσκεψης υπό την Προεδρία της Υπουργού Πολιτισμού και Επιστημών κ. Μερκούρη, στην οποία να συμμετάσχουν ο Γενικός Γραμματέας του Υπουργείου της κ. Κώστας Αλαβάνος, αρμόδιοι παράγοντες του Υπουργείου και της Αρχαιολογικής Υπηρεσίας, η Τοπική Αυτοδιοίκηση της περιοχής, οι πολιτιστικοί φορείς της πόλης, για την συζήτηση και λήψη αποφάσεων για την καλλίτερη αξιοποίηση του Αρχαιολογικού χώρου της Ελευσίνας.

13. Να γίνει ειδική πολεοδομική ρύθμιση για την προστασία των λειψάνων του Ρωμαϊκού Υδραγωγείου που βρίσκεται στην οδό Δήμητρος.

14. Δεν κρίνεται σκόπιμη η γιγάντωση του λιμανιού της Ελευσίνας, ενώ αντίθετα οποιαδήποτε επέκτασή του για εκσυγχρονισμό θα πρέπει να μελετηθεί μέσα στα πλαίσια του απολύτως αναγκαίου και με ιδιαίτερη προσοχή. Επίσης αποδέχεται τη διατήρηση του παλιού λιμανιού και τη μετατροπή του σε λιμάνι σκαφών αλιείας και αναψυχής.

15. Η Επιτροπή θεωρεί ότι το Διεθνές Συνέδριο που προγραμματίζεται για το 1985 με θέμα «Αρχαιότητες και Πολιτιστική κληρονομιά της Ελευσίνας —Προτάσεις για αξιοποίηση, προβολή και σωτηρία των μνημειακών της χώρων», θα παίξει θετικό ρόλο στην όλη προσπάθεια για αναβάθμιση των Αρχαιοτήτων και της [illegible] Ελευσίνας.